Henry Forbes.

DUKE
UNIVERSITY

MUSIC LIBRARY

Digitized by the Internet Archive
in 2016

https://archive.org/details/traitdehautecomp02reic

Traité

DE

HAUTE COMPOSITION

Musicale

PAR

ANT. REICHA

3e Partie. Prix : 1fr 40

Nota. Cet Ouvrage fait suite au Traité de Mélodie et au Cours d'Harmonie pratique du même Auteur.

à PARIS chez ZETTER 81me Rue du Faubourg Poissonnière, N°3

Letter G

Rei

~~Est.5~~
~~R 34 5~~
~~1-2~~

LIBR
E
f#810
V. 2

LIVRE QUATRIÉME.

DE LA FUGUE.

La fugue est un morceau de musique dans lequel le motif (ou le sujet) court, ou fuit sans cesse d'une partie à l'autre, d'apres certaines règles: c'est par cette raison que les anciens lui ont donné le nom de fugue, qui vient du latin FUGA (fuite.)

Il y a quatre objets principaux qui constituent une fugue, savoir:

1.° Le motif, ou le sujet de la fugue;

2.° La réponse du sujet;

3.° La matière principale dont la fugue se compose;

4.° L'ordre dans lequel la matière fuguée doit être présentée.

Mais avant de discuter ces quatre objets, il est essentiel, pour la clarté de cet article, d'indiquer d'une manière précise en quoi consiste la différence qui existe entre la fugue ANCIENNE, composée dans le STYLE RIGOUREUX, et la fugue MODERNE, composée dans le STYLE ACTUEL, ou LIBRE; car les compositeurs les plus célèbres du 18me siècle ont fait presque toutes leurs fugues dans ce dernier style.

1.° La fugue se fait (sous le rapport de l'harmonie, des successions de notes dans chaque partie et des modulations) d'apres les principes du GENRE RIGOUREUX que nous avons exposés au commencement de cet ouvrage; dans ce cas, la fugue est vocale sans accompagnement, ou seulement accompagnée par l'orgue; nous l'appelerons FUGUE ANCIENNE. Ce n'est que la fugue ancienne qui a été traitée jusqu'à nos jours dans les ouvrages sur la composition.

2.° La FUGUE MODERNE, soit vocale, soit instrumentale, est tout-a-fait dégagée des entraves de la fugue ancienne. Mais aussi, une fugue vocale dans ce genre, est toujours accompagnée par l'orchestre, pour soutenir les voix et assurer leur intonation. Nous donnerons ici un tableau comparatif de la fugue ancienne et de la fugue moderne, pour voir d'un coup d'œil ce qui est défendu dans l'une et ce que l'on a jugé à propos d'introduire dans l'autre. Les exemples sont placés au dessous du texte, en forme de NOTA.

FUGUE ANCIENNE,
Tout-à-fait dans le style rigoureux et seulement pour des voix.

1.° Excepté la quarte augmentée, la sixte majeure et la septième diminuée (en les employant sous les conditions prescrites dans l'article sur le style rigoureux, page 8 du 1.er Volume) toutes les autres successions ci-dessous sont sévèrement proscrites. (Voyez Nota 1.)

FUGUE MODERNE,
ou dans le style libre, soit vocale (accompagnée par l'orchestre) soit instrumentale.

1.° Il est permis d'employer dans une fugue les successions suivantes, (voyez Nota 1) pourvu que l'on n'en abuse pas, c'est à dire que l'on ne les prodigue pas sans nécessité.

(1)

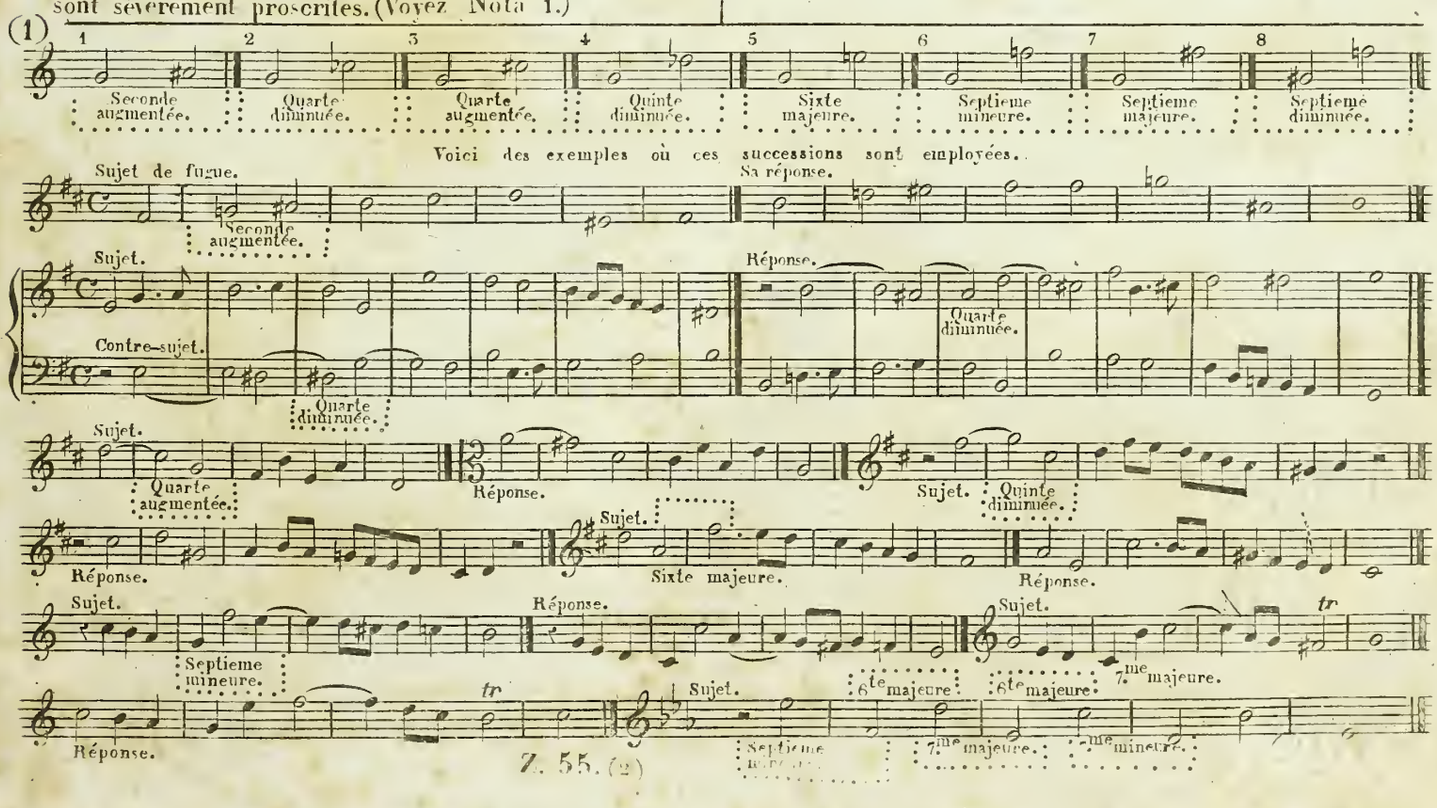

Z. 55. (2)

48253

Fugue ancienne.

2.° Les sujets chromatiques sont proscrits.

3.° Un sujet de fugue doit commencer et finir autant que possible par la TONIQUE ou par la DOMINANTE.

4.° Les notes de goût n'ont jamais été pratiquées dans le style rigoureux, par la raison qu'il n'est pas permis dans ce style d'attaquer un accord par une note qui lui soit étrangère, sauf la suspension.

Ces quatre points, étant rejetés dans la fugue ancienne, sont la cause de la pauvreté et de la grande ressemblance de tous les sujets de fugue du genre rigoureux.

5.° La quarte juste ENTRE la BASSE et une partie HAUTE (comme note réelle de l'accord) est généralement bannie du style rigoureux. On ne la tolère tout au plus que sur la pédale d'une fugue, ou bien dans la formule de cadence finale, employée de la manière suivante:

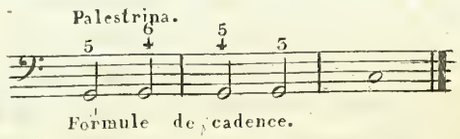

Fugue moderne.

2.° Un sujet chromatique de quatre à cinq demi-tons, soit en montant soit en descendant, est permis (voyez nota 2.)

3.° Un sujet de fugue peut commencer et finir n'importe par quelle note du ton, pourvu qu'il chante franchement; de plus, il pourrait même l'attaquer par une note prise hors du ton, si le compositeur le jugeait à propos et s'il possédait le talent de rendre sa fugue intéressante, par une harmonie franche. (voyez nota 3.)

4.° Les notes de goût (appogiature,) pourvu qu'elles soient de courte valeur (par exemple une croche dans l'Allegro,) peuvent s'employer dans la fugue moderne, par exemple (voyez nota 4.)

Les quatre points que nous venons d'indiquer dans ce tableau, étant admis dans la fugue moderne, donnent aux compositeurs la facilité de choisir des sujets de fugue saillans, neufs et intéressans.

5.° La quarte juste (entre la basse et une partie haute) peut se pratiquer comme NOTE RÉELLE de l'accord, dans tous les cas où elle est préparée, par Ex:

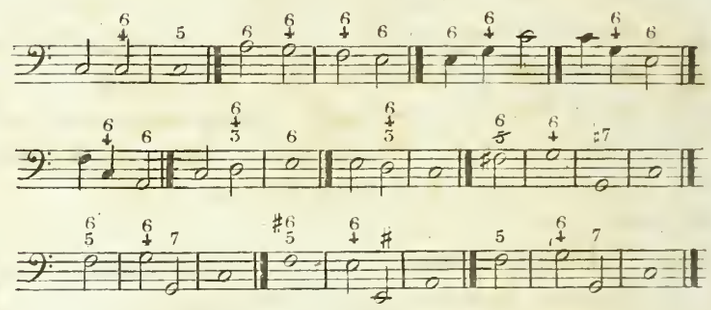

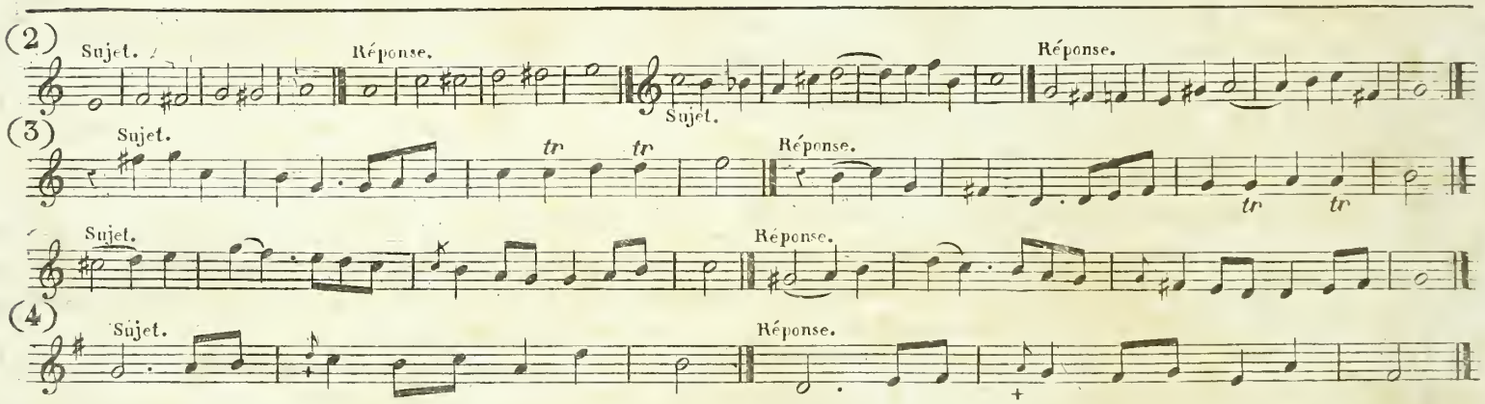

La note de goût (marquée d'une +) ne comptant pas dans l'harmonie, on la traite comme si elle n'existait pas: c'est à dire que l'on accompagne les quatre notes comme si elles n'en fesaient qu'une seule, qui est Voici l'exposition de fugue à quatre parties avec ce sujet:

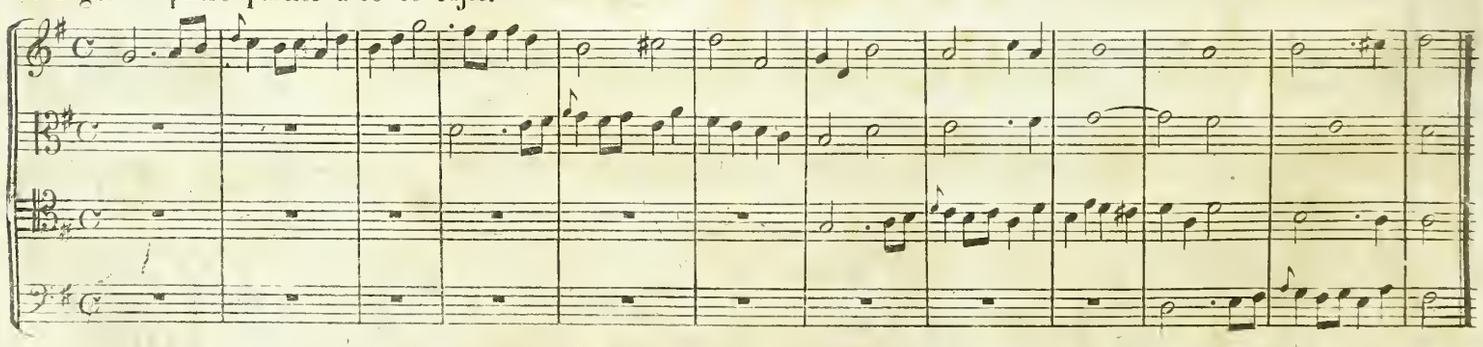

Autre sujet avec deux appogiatures, marquées d'une +.

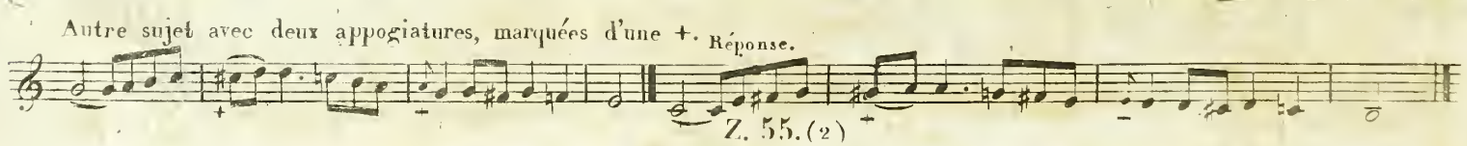

Fugue ancienne.

6.° Sauf les notes de passage, toutes les dissonnances doivent être rigoureusement préparées: par conséquent les intervalles SOL-FA et FA-SOL dans la septième dominante ne peuvent pas se frapper sans cette condition.

7.° En général on n'employe pas ces trois accords: (Voyez NOTA 6.)

8.° Il ne faut pas sortir des tons relatifs et surtout ne point employer les sujets de la fugue dans un ton qui ne soit pas relatif. Une transition forte y est déplacée, parce qu'elle y produit trop de contraste avec ce qui la précède.

9.° Les résolutions par exception des accords dissonnans, ainsi que les cadences rompues ne peuvent avoir lieu que très rarement.

10.° Les valeurs de note que l'on employe ordinairement dans la fugue ancienne sont des rondes, des blanches, des noires, rarement des croches, à moins que la fugue ne soit dans un mouvement d'Andante, de Lento, d'Adagio ou de Largo; dans ces cas on peut même tenter des doubles-croches. Elle est excessivement pauvre en traits et en dessins chantans et variés.

11.° On chantait tout à l'unisson, ou à l'octave avant la découverte de l'harmonie; mais dès que les accords furent connus, les compositeurs qui ont précédé le 18.me siècle ont proscrit cet effet. Voilà la véritable raison qui l'exclut dans l'ancienne fugue.

Fugue moderne.

6.° Il est permis de frapper de tems, en tems sans préparation, la septième mineure (sol-fa) et son renversement, la seconde majeure (fa-sol) dans l'accord de septième dominante (sol-si-ré-fa.) Cela peut se faire 1.° en faveur d'une imitation exacte, ou d'un Stretto; 2.° en restant dans le MÊME ton, mais il n'en faut pas abuser, et ne l'employer que dans l'harmonie à plus de deux parties. (Voyez NOTA 5.)

7.° On peut parfois aussi frapper sans préparation les trois accords suivants: 1.° L'accord de neuvième majeure employée surtout sans sa basse fondamentale; 2.° L'accord de septième diminuée; 3.° L'accord de sixte augmentée. Voici des exemples (Voyez NOTA 6.)

8.° On peut moduler plus hardiment, et même sortir plus ou moins des tons relatifs. Vers la fin de la fugue (dans le COUP DE FOUET du morceau) une transition heureuse, un peu HARDIE et bien amenée, y sera à sa place et y produira toujours de l'effet.

9.° Les résolutions par exception des accords dissonnans, et les cadences rompues sont très fréquentes dans la fugue moderne. Elles y produisent beaucoup d'effet, pourvu qu'elles soient bien faites et amenées à propos.

10.° On admet dans la fugue moderne des valeurs de note de toute espèce, ainsi que des traits et des dessins de chant d'une grande variété, pourvu que l'unité requise soit observée.

11.° Un trait (et surtout le sujet de fugue) exécuté par toutes les parties en UNISSON, peut produire un grand effet, particulièrement vers la fin de la fugue. Il serait donc ridicule de l'exclure.

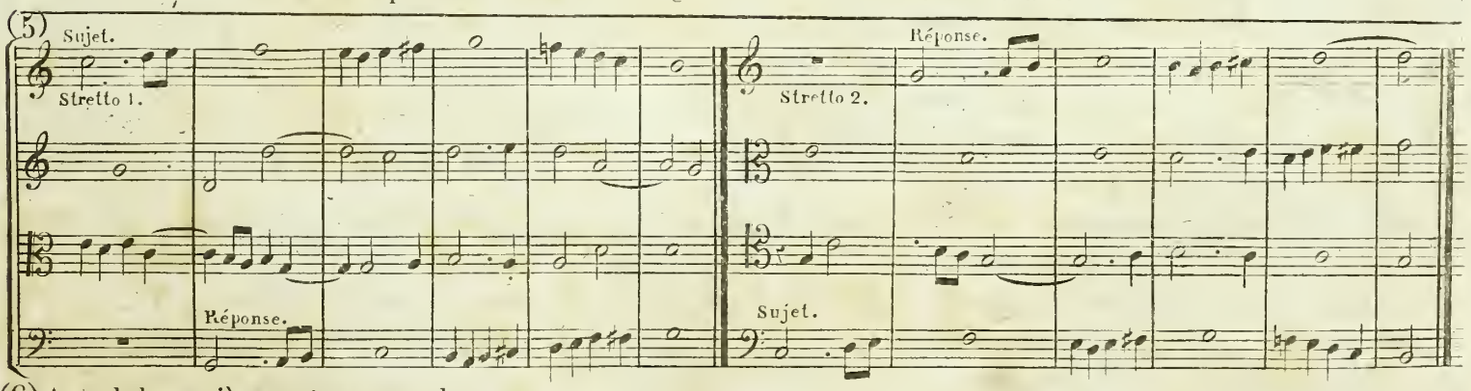

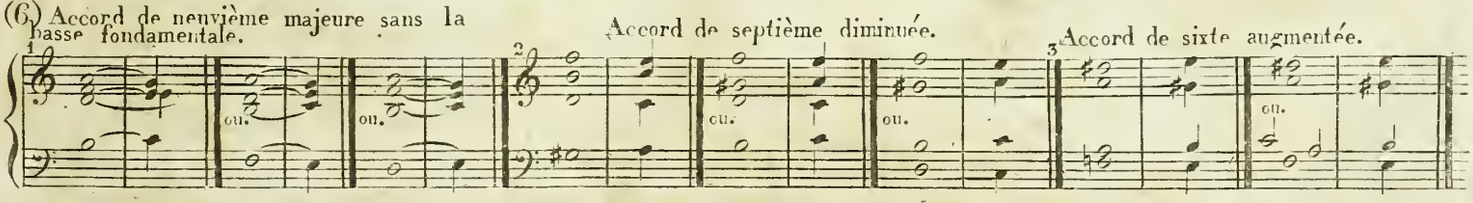

Nous donnerons à la fin de ce tableau une règle pour faciliter aux voix l'exécution des accords dissonnants lorsqu'ils ne sont pas préparés.

Fugue ancienne.

12.° On n'employe que la grande pédale sur la dominante primitive, vers la fin de la fugue: toutes les autres pédales sont proscrites.

Avant le 18.e siècle on n'a pas même fait encore usage d'une pédale quelconque dans les fugues.

Fugue moderne.

12.° Outre la grande pédale sur la dominante du ton primitif, (vers la fin de la fugue) on peut employer de courtes pédales sur la tonique (plus rarement sur la dominante) des tons relatifs, dans le courant du morceau; et, si on le juge à propos, on en peut faire encore une plus longue sur la tonique primitive, tout-à-fait à la fin.

Il est encore essentiel de remarquer que de nos jours on ne fait plus la fugue ancienne (ou dans le style rigoureux) tout-à-fait avec les mêmes restrictions que du tems de PALESTRINA. On y module à présent un peu plus hardiment; on y employe plus d'accords dissonnants; on y mêle parfois de petites phrases chromatiques; on y introduit plus de variété dans les valeurs de notes. On choisit des sujets plus modernes; on s'y permet de tems en tems des successions de notes prohibées jadis, comme quarte diminuée, quinte augmentée, septième diminuée, septième mineure; on y ajoute une coda; on fait ces fugues dans toute sorte de mesures &c: En sorte que l'on peut dire qu'il existe trois sortes de fugues, savoir: 1.° La fugue tout-à-fait dans le STYLE ANCIEN; 2.° La fugue MODERNE ou LIBRE; 3.° La fugue MIXTE, c'est-à-dire celle qui participe des deux styles.

Règle à observer dans la fugue vocale moderne, lorsqu'on employe les quatre accords suivants sans préparation:

1.° L'accord de septième dominante; 2.° L'accord de neuvième majeure;

3.° L'accord de septième diminuée; 4.° L'accord de sixte augmentée.

Il est de fait que les voix n'ont pas, à beaucoup près, les moyens des instruments pour attaquer les accords dissonnants avec assurance, surtout lorsque ces accords ne sont pas préparés. C'est par cette raison que les voix exigent en général plus de ménagement que les instruments. Anciennement, dans le style rigoureux, basé uniquement sur les accords consonnants, on mettait les voix trop à leur aise. De nos jours, au contraire, on tombe dans l'exès opposé en prodiguant les accords dissonnants. Mais comme nous ne voulons que des effets, et des effets souvent variés, (même dans la fugue) et que l'on ne peut pas les obtenir par le seul style rigoureux, il a fallu introduire, dans notre musique, bien des choses que les anciens ignoraient ou qu'ils avaient proscrites, comme par exemple:

1.° Des traits, en unisson pour mieux faire ressortir l'harmonie ensuite;

2.° Différents accords dissonnants frappés souvent sans préparation pour produire plus d'effet;

3.° L'harmonie à deux, à trois et à quatre, doublée et triplée;

4.° Des transitions plus ou moins fortes;

5.° Des exceptions saillantes dans la résolution des accords dissonnants;

6.° Des contrastes frappants, des idées, des chants interressants et neufs, des surprises, de l'originalité &c: &c:

Lorsqu'on fait abstraction de tous ces effets, rien n'est plus facile que de dire: évitez ceci, évitez cela! C'est ainsi que l'on prescrit dans le style rigoureux de faire peu d'usage des accords dissonnants, et en les employant, de les préparer toujours sévèrement. Mais si l'on veut faire une fugue vocale moderne à l'imitation de celles de nos grands maîtres, où les quatre accords dissonnants ci-dessus se frappent souvent aussi sans préparation, comment faut-il s'y prendre pour rendre ces accords praticables aux voix? Quoique la règle soit fort simple elle n'a été indiquée nulle part: la voici:

Pour faciliter aux voix l'exécution d'un accord dissonnant sans préparation, il faut l'enchaîner (avec l'accord qui le précéde) de manière à ce que le passage de l'un à l'autre mette les voix à même d'attaquer avec certitude l'accord dissonnant. L'exemple suivant va éclaircir cette règle:

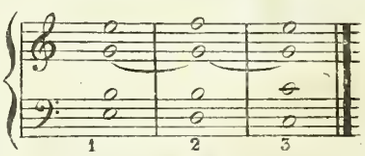

Le second accord de cet exemple est la septième dominante, dont la note dissonnante (fa) est frappée sans préparation, en supposant que ce fa (comme dissonnance) soit difficile à attaquer d'emblée, il est clair que cette difficulté disparaitra par le passage du MI AU FA; car, quel chanteur ne serait pas en état d'exécuter ces deux notes 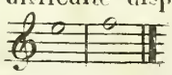 n'importe l'accord par lequel on accompagnera le fa?

La même facilité existe en interrompant ces deux notes par une courte pause, par exemple: 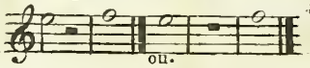

ainsi, la difficulté d'exécution d'un accord dissonnant non préparé ne dépend pas précisément de cet accord même, mais elle dépend plutôt de l'accord qui le précéde ainsi que de sa position relativement à celle de l'accord dissonnant.

Si donc le passage d'un accord, pour arriver à l'accord dissonnant, est ordonné de manière à ce que chaque voix puisse attaquer franchement l'accord dissonnant, l'exécution de ce dernier sera toujours facile, surtout lorsque les voix seront soutenues par l'orchestre. Les parties doivent aller d'un accord à l'autre par degrés conjoints autant que possible. Ce moyen est le plus sur pour rendre facile aux voix l'exécution des accords dissonnants non préparés. Voici des exemples où chaque accord dissonnant est amené naturellement par un accord consonnant, suivi de sa résolution.

N.° 1 L'accord de 7.me dominante sans préparation, et dans ses différents renversements.

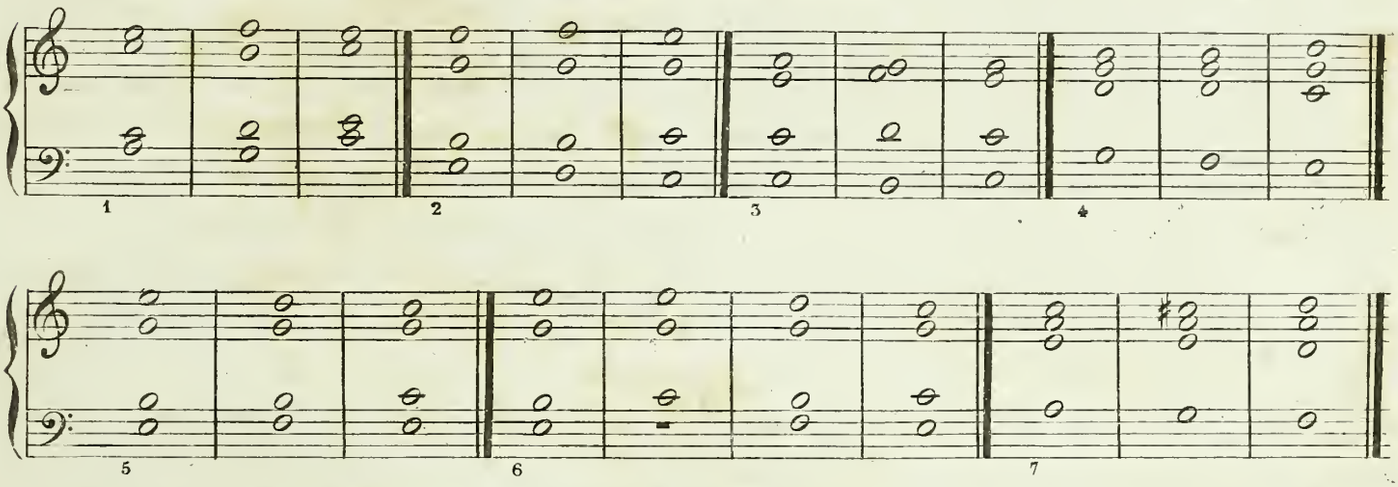

N.° 2 Accord de 9.me majeure frappé sans préparation et sans sa basse fondamentale.

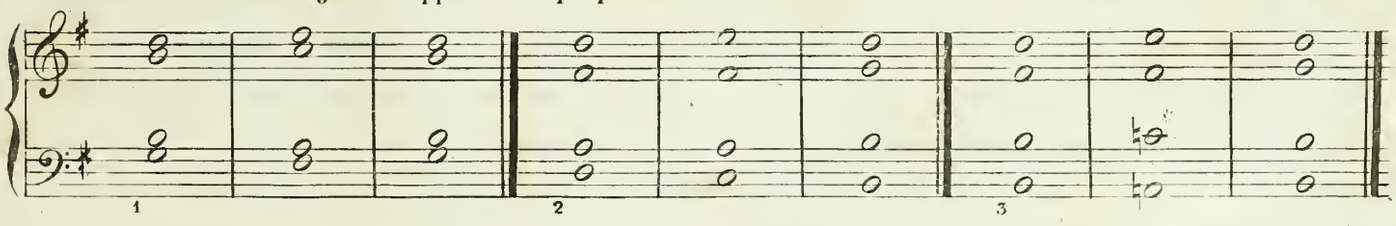

N.° 3 Accord de 7.me diminuée non préparé.

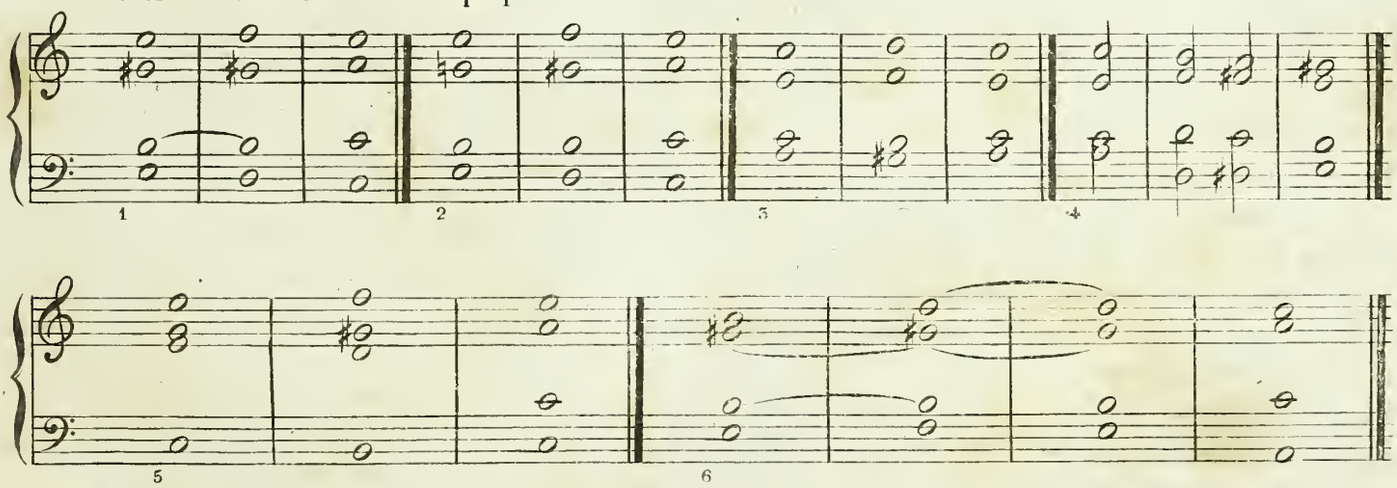

N.° 4 Accord de sixte augmentée sans préparation.

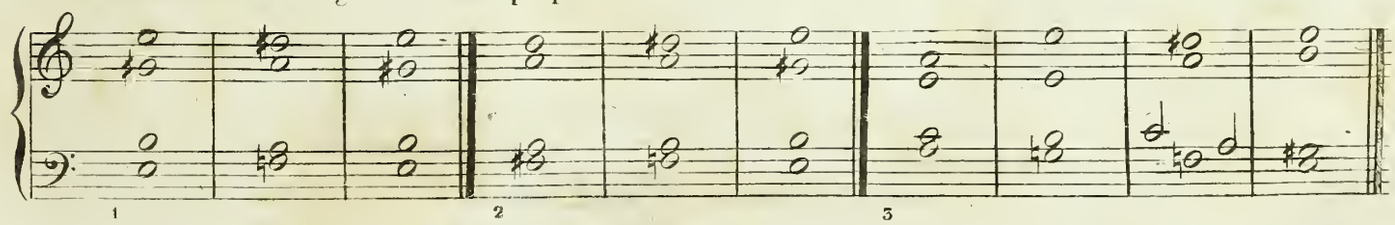

Si les chanteurs avant le 18.me siècle n'avaient pas le talent d'exécuter purement des accords dissonnants sans preparation, c'est qu'ils n'étaient ni bons chanteurs ni bons musiciens, ne répétaient point ce qu'ils devaient exécuter, ou le répétaient fort mal. Pourquoi de nos jours les choeurs chantent-ils juste aux théatres, à l'église et même dans les rues de Leipzig, de Hambourg et de Dresde?(1) c'est que tout le monde étudie soigneusement sa partie, tâche de devenir bon musicien, et que l'on répète les choeurs avec beaucoup de soin! Au reste, l'exécution musicale a fait de grands progrès et en fera peut être encore: ce qui n'était pas possible de rendre il y a 80 ans, est devenu facile de nos jours; les voix, comme tous nos instrumens, ont acquis, sous le rapport de l'exécution, une perfection étonnante. On trouve (à force d'étude) le secret de rendre tout, pourvu que cela ne soit pas hors des cordes de la voix ou de l'instrument. Un compositeur est sur de trouver des artistes capables d'exécuter ses productions, pourvu qu'elles ne soient pas marquées au coin de la folie et de l'inexpérience. Il n'y a nulle comparaison à faire entre l'exécution ancienne et la moderne: la première était dans l'enfance, la seconde au contraire est parvenue au plus haut dégré.

Il est facheux pour le style rigoureux, que les fugues les plus célèbres, les plus estimées et les plus admirées de toute l'Europe, soient précisément celles que l'on a composées dans le style moderne. Tous les compositeurs en réputation du 18.me siècle en ont faites; Corelli, Leo, Scarlati, Durante, Händel, Marcello, Iomelli, Sebastien et Emmanuel Bach, Haydn et Mozart y ont excélé.

Que les partisans exclusifs de la fugue ancienne, s'en prennent à ces illustres maîtres, si tout ce que nous avons indiqué sur la fugue moderne n'est point de leur goût. Quant à nous, notre devoir est de rendre compte de tout ce qui existe et de tout ce qui peut interresser l'art. Si la composition musicale fesait des progrès, et que les traités sur cet art restassent toujours en arrière, il est evident, pour l'esprit le plus borné, que ces traités finiraient par devenir illusoires et nuls. (2)

On peut objecter avec raison 1.° que les règles pour la fugue dans le style rigoureux sont positives, (3) et suffisent pour guider les élèves d'une manière certaine: 2.° que les licences tolérées dans la fugue moderne, peuvent induire les élèves en erreur, les habituer à ne pas écrire purement, ou au moins les mettre dans le cas de ne pas apprendre à traiter les voix convenablement. Aussi fera-t-on bien de commencer TOUJOURS par la fugue ancienne, et d'apprendre à la bien faire avant de passer à la fugue moderne: et si l'on n'a ni le talent ni le génie de faire de bonnes et interressantes fugues dans le genre moderne, au moins on aura appris à en faire dans le style rigoureux: une bonne fugue dans ce dernier style sera toujours infiniment préférable à une mauvaise dans le style moderne.

Revenons sur les quatre objets pricipaux qui constituent la fugue, indiqués page 1.

---

(1) Différentes villes protestantes en Allemagne entretiennent des choeurs d'hommes et de jeunes garçons. Ces choristes sont obligés de s'exercer journellement. Ils sont dans l'usage de chanter une fois par semaine devant les maisons des personnes qui contribuent à leur entretien, pour leur témoigner leur reconnaissance. Ils exécutent avec une exactitude et une pureté admirables, sans nul accompagnement, des morceaux très difficiles de nos maîtres les plus célèbres.

Dans différents cantons protestants de la Suisse (notamment dans celui de Zuric) le peuple en masse chante des cantiques à quatre parties dans les églises, sans nul accompagnement. Le nombre des chanteurs est quelquefois de plus d'un millier. Ces enfants apprennent par coeur, (et presque machinalement) dans les écoles, les parties de SOPRANO et D'ALTO; Les enfants mâles, devenant grands, se réunissent dans des assemblées particulières et y apprennent à exécuter le TENOR et la BASSE-TAILLE.

(2) Car en musique comme en litérature, et dans tous les beaux arts, les règles ne sont que des résultats d'observation faites sur la pratique des grands maîtres.

(3) Ces règles concernent l'harmonie et la manière de faire chanter les voix. Quant à la conduite de la fugue, les règles doivent être les mêmes pour la fugue moderne que pour la fugue ancienne.

I

DU SUJET DE FUGUE.

Le sujet (ou le motif) de la fugue est le chant principal de cette production. L'intérêt d'une fugue dépend par conséquent beaucoup du choix que l'on fait de son sujet. Comme ce dernier se reproduit sans cesse, il s'en suit qu'il communique à la fugue ses qualités: un sujet vigoureux donnera de l'energie à la fugue; un sujet original la rendra neuve; un sujet gai lui communiquera sa légèreté; un sujet gracieux peut la rendre gracieuse elle même.

Le sujet doit être court, pour que les auditeurs puissent le saisir et le retenir sur le champ: il ne doit pas surpasser huit mesures dans l'allegro, et quatre dans le mouvement lent. Il n'a parfois que cinq ou six notes renfermées dans deux mesures. Il est important qu'il renferme un trait de chant franc, qui se grave facilement dans la mémoire et reste dans l'oreille. Les sujets dans le genre du plain-chant sont rarement heureux et sont peu interessants.

Le sujet reste ordinairement dans le ton, ou ne module que de la tonique à la dominante. Les sujets CHROMATIQUES font quelquefois exception à cette règle. Les sujets de fugues, dans les styles rigoureux, sont en général peu variés et peu saillants; les sujets de fugues modernes sont riches, très variés, neufs et saillants. On trouvera une grande quantité de sujets de fugue dans l'article suivant sur la réponse.

II

DE LA RÉPONSE DU SUJET.

La réponse est une transposition du sujet. Mais cette transposition éprouve le plus souvent un ou plusieurs changements. L'art de la réponse consiste à savoir faire adroitement ces changements quand la réponse l'exige. Il est indispensable de savoir répondre régulièrement à un sujet quelconque, et par conséquent de connaître les règles ci-dessous. Un compositeur qui ne sait pas faire une réponse régulière est réputé ne pas savoir faire la fugue.

La réponse doit être correcte dans la fugue moderne comme dans la fugue ancienne. Les mots TONIQUE et DOMINANTE, jouant un grand rôle dans la réponse, exigent que l'on se rappelle sans cesse:

1.° Que le premier degré dans chaque ton s'appelle TONIQUE;

2.° Que le 5.me degré dans chaque ton s'appelle DOMINANTE;

3.° Que l'on discute la réponse seulement MÉLODIQUEMENT, c'est-à-dire sans avoir égard à l'harmonie.

Ainsi les mots tonique et dominante ne signifient point ici l'accord de la tonique, et l'accord de la dominante, mais simplement le premier et le 5.me degré du ton dans lequel la fugue est composée.

Première règle.

Quand le sujet commence par la tonique, et qu'il ne module pas dans le ton de la dominante, la réponse se transpose tout simplement à la quinte supérieure, ou (ce qui revient au même) à la quarte inférieure; elle éprouve rarement dans ce cas un changement.

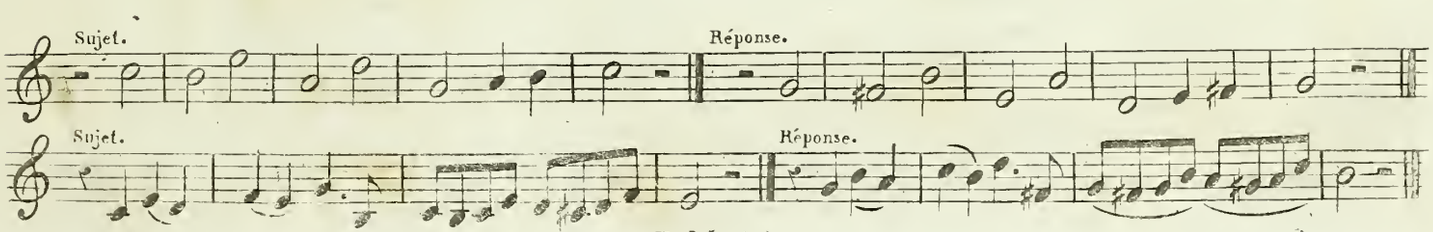

Z. 55. (2)

Seconde règle.

La dominante répond à la tonique, et la tonique répond à la dominante, au COMMENCEMENT et A LA FIN de la réponse: cette règle n'a point d'exception. Ainsi,

A Quand le sujet commence par la tonique, la réponse commence par la dominante;

B Quand le sujet commence par la dominante, la réponse commence par la tonique;

C Quand le sujet termine par la tonique, la réponse termine par la dominante;

D Quand le sujet finit par la dominante, la réponse finit par la tonique.

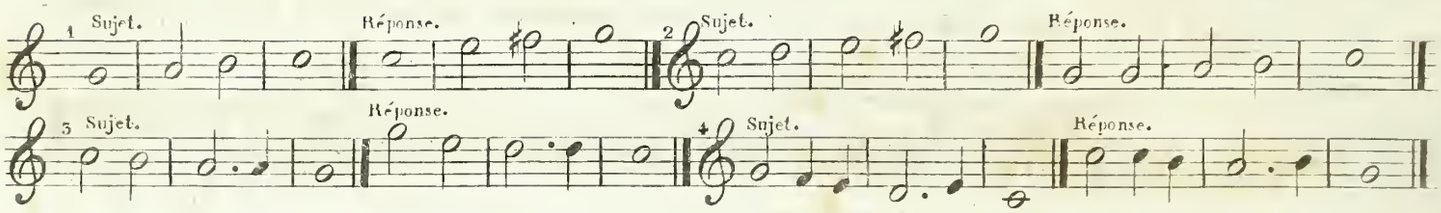

Dans ces quatre exemples, la réponse éprouve forcément un changement: car dans le N.° 1, le sujet ne parcourt que quatre degrés en montant, (de sol à ut) tandis que la réponse en doit parcourir cinq, (d'ut à sol.)

Dans le N.° 2, le sujet parcourt cinq degrés, tandis que la réponse n'en peut parcourir que quatre.

Dans le N.° 3, le sujet parcourt quatre degrés en descendant, sa réponse en doit parcourir cinq.

Dans le N.° 4, le sujet parcourt cinq degrés, tandis que sa réponse n'en peut faire que quatre.

Pour que l'on puisse répondre aux quatre degrés par cinq, (comme dans les N.os 1 et 3,) il faut que la réponse fasse quelque part une tierce au lieu d'une seconde: et pour que l'on puisse répondre aux cinq degrés par quatre, (comme dans les N.os 2 et 4,) il faut que la réponse fasse quelque part l'unisson au lieu d'une seconde.

La réponse ne peut JAMAIS éprouver d'autres changements que ceux dont nous venons de parler, c'est-à-dire qu'elle ne peut que changer un intervalle en un autre, lorsque cela est nécessaire: voici un tableau de tous les changements d'intervalles qui pouraient se rencontrer dans les réponses:

1.° A l'unisson du sujet, on peut répondre par une seconde, Exemple:

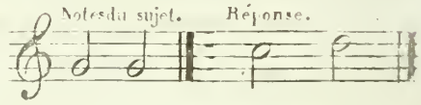

2.° A la seconde, on peut répondre par la tierce ou par l'unisson selon les circonstances;

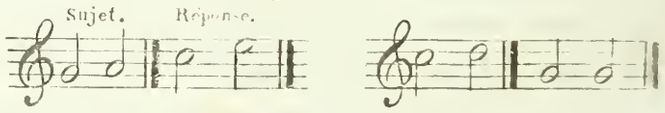

3.° A la tierce, on peut répondre par la quarte ou par la seconde;

4.° A la quarte, on peut répondre par la quinte ou par la tierce;

5.° A la quinte, on peut répondre par une sixte ou par la quarte;

6.° A la sixte, on peut répondre par la septième (mais fort rarement et jamais dans le style rigoureux) ou par la quinte;

7.° A la septième, (qui ne peut se trouver que dans la fugue moderne) par l'octave ou par la 6.e; mais à une 7.me diminuée on répond TOUJOURS par une 7.me diminuée;

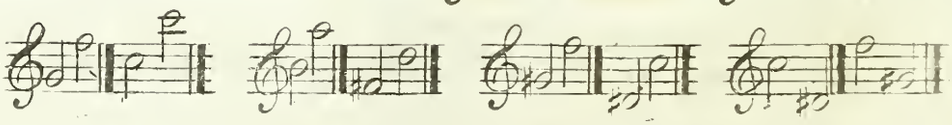

8.° A l'octave, par la 7.me (mais fort rarement, et seulement dans la fugue moderne;)

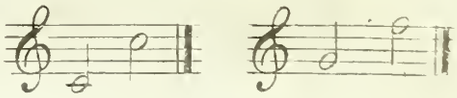

On ne fait jamais ces changements que lorsqu'ils sont nécessaires: dans le cas contraire on répond à l'unisson par l'unisson, à la seconde par la seconde, et ainsi de suite.

On voit aussi par le tableau précedent que (en cas de changement) on peut augmenter ou diminuer un intervalle D'UNE SECONDE, mais pas de plus: cette dernière règle n'a presque jamais d'exception.

Quand la réponse exige la diminution d'une seconde, il est clair que l'augmentation serait une faute, et vice versâ. Nous avons dit que la tonique répondait à la dominante, au commencement et à la fin du SUJET: ainsi, quand celui-ci commence par la dominante et ne module point, la réponse commence par la tonique et ne transpose à la quarte inférieure, ou à la quinte supérieure, qu'en partant de la seconde note, par exemple:

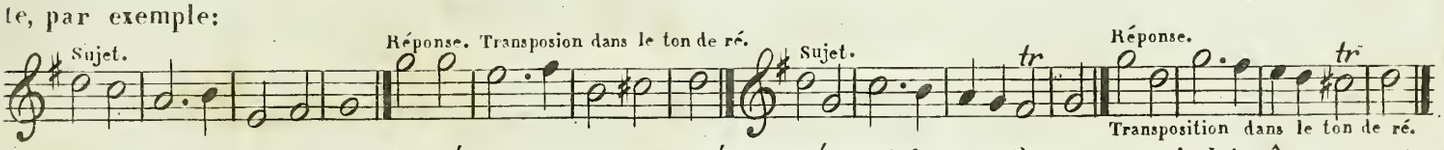

Dans ces deux exemples, la réponse est transposée en RÉ, sauf la première note qui doit être SOL et non pas LA, selon la règle. Il faut encore remarquer que l'on ne doit jamais répondre à un intervalle montant par un intervalle descendant et vice versâ.

Troisième règle.

Quand le sujet module de la tonique à la dominante, la réponse au contraire module de la dominante à la tonique: dans ce cas la réponse éprouve toujours des changements.

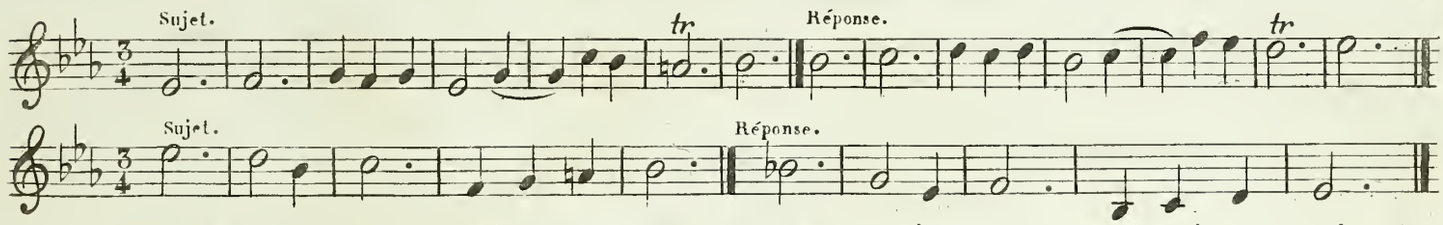

Il arrive parfois (après la première ou les deux ou trois premières notes) que le sujet tourne de suite dans le ton de sa dominante où il finit, comme dans l'exemple précédent. Dans ce cas, la réponse est presque toute entière dans le ton de la tonique: car ces deux tons se repondent toujours avec la plus grande exactitude: ce qui force le compositeur à transposer son sujet, non pas à la quinte supérieure, mais à la quarte superieure. Et on peut poser comme règle générale, que la transposition à la quarte supérieure doit toujours avoir lieu là où le sujet module à la dominante.

Il résulte de ce que nous venons de dire, que

1.° On ne transpose qu'à la quinte supérieure quand le sujet ne module pas à la dominante, sauf la première note à laquelle il faut répondre par la tonique lorsqu'on commence par le 5.me degré du ton.

2.° Quand le sujet module à la dominante, il faut le diviser en deux parties: la partie qui reste dans le ton sera transposée à la quinte supérieure, et celle qui se trouve dans le ton de la dominante, se transposera à la quarte supérieure: dans ce cas on fera deux transpositions, ce que nous figurerons de la manière suivante, en supposant que le sujet soit en ut: SUJET EN UT. EN SOL. RÉPONSE EN SOL. EN UT.

3.° Quand le sujet, après avoir modulé à la dominante, retourne dans le ton de la tonique pour y finir, la réponse module d'abord de la dominante à la tonique, et ensuite de la tonique à là dominante: dans ce cas il faut diviser le sujet en trois parties, par exemple: Sujet en ut en sol en ut Réponse en sol en ut en sol.

Un sujet reste souvent dans le ton, bien qu'il termine sur le 5.me degré; mais comme il faut, dans ce cas, que la réponse finisse par la tonique, cette obligation force le compositeur de transposer la dernière note, ou les deux, trois ou quatre dernières notes du sujet à la quarte supérieure.

Par exemple:

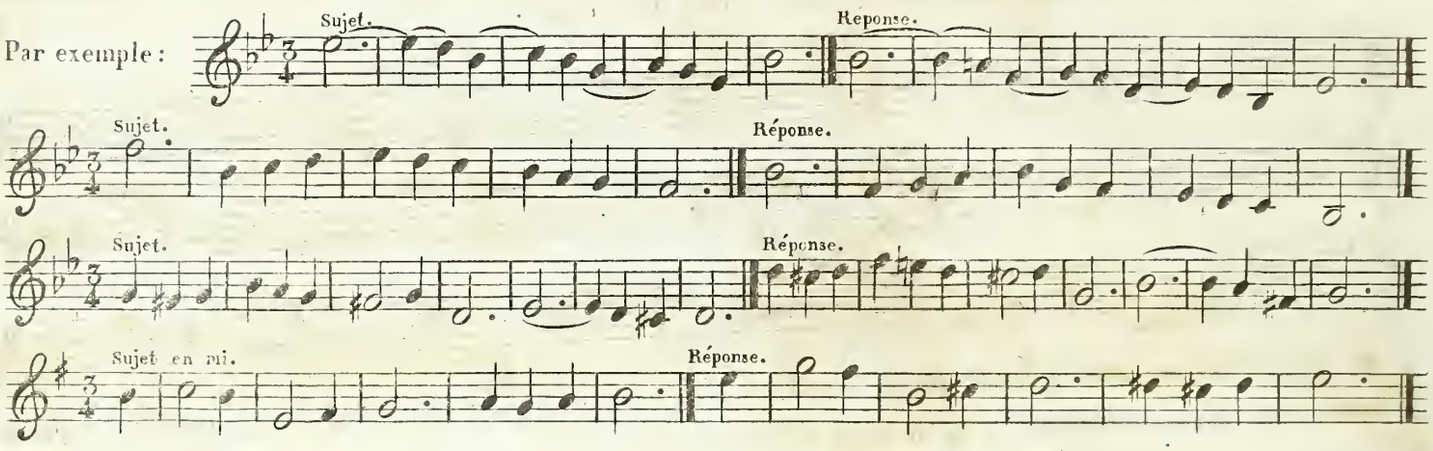

Quatrième règle.

On répond aussi au 5.me degré (la dominante) par le premier degré (la tonique) dans le COURANT de la réponse, CHAQUE FOIS que cela peut se faire sans inconvenient. Voici des observations sur cette règle qui a beaucoup d'exceptions:

1.º On répond à la dominante par la tonique (dans le courant de la réponse) CHAQUE FOIS QUE CELA NE DÉRANGE PAS LE CHANT, ou ne le contrarie pas trop: dans le cas contraire, on répondra au 5.me degré par le second.

2.º On observe assez généralement cette règle lorsque le sujet débute par les deux notes dominante et tonique, auxquelles on répond par tonique et dominante; surtout quand la seconde note a une valeur un peu longue ou qu'elle est suivie d'une pause, par Ex:

Notes du sujet.

Notes de la réponse.

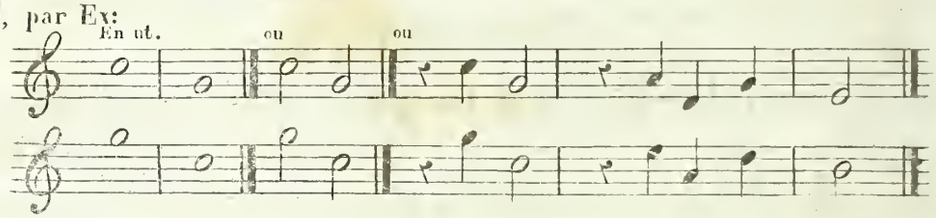

3.º Cette règle ne s'observe presque jamais quand le sujet termine par la dominante suivie de la tonique: dans ce cas la réponse se termine par le second degré suivi de la dominante, par exemple:

Notes finales du sujet.

Notes finales de la réponse.

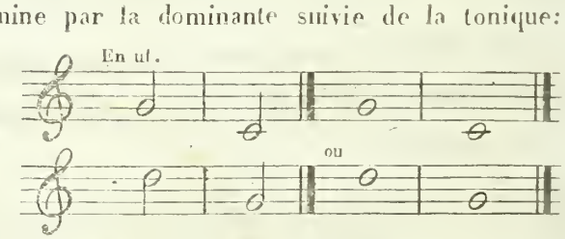

4.º On observe cette règle quand le sujet fait, dans le courant, un repos sur la dominante, surtout lorsque cette dernière est précédée de sa NOTE SENSIBLE, comme par exemple:

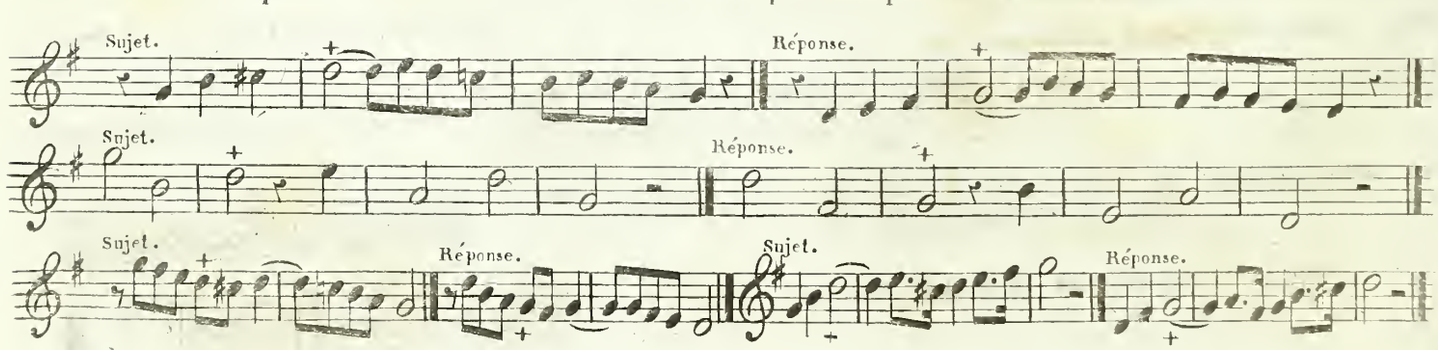

Cinquième règle.

En répondant au sujet, il ne faut pas altérer les valeurs de note: ainsi, quand on répond à une seconde par l'unisson, il faut frapper deux fois la même note, par exemple:

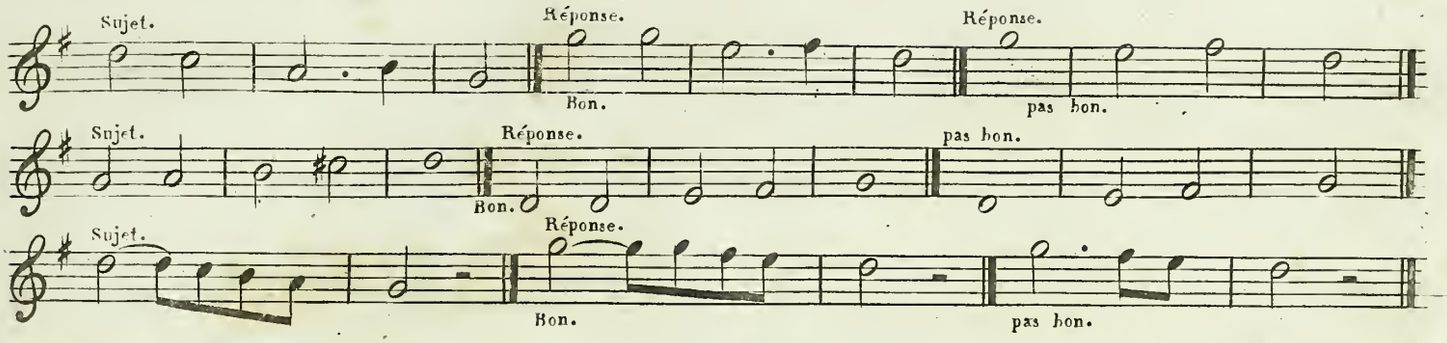

Il existe une exception à cette règle: quand le sujet commence par une ronde, il est permis de répondre à cette ronde par une blanche, si on le juge à propos:

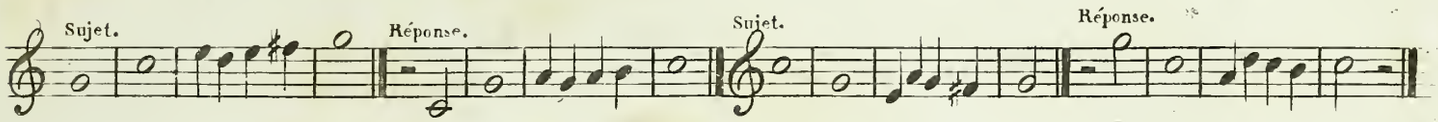

Au reste, on ne fait pas beaucoup usage de cette licence.

Quant à la derniere note du sujet, dès qu'elle est une fois frappée, on peut accourcir ou prolonger sa valeur à volonté.

Sixième règle.

On répond autant que possible à un demi ton par un demi ton, lorsqu'on n'est pas obligé de changer la seconde mineure en une tierce ou en l'unisson. Cette règle a cependant des exceptions, surtout dans le mode mineur, comme dans les exemples suivants:

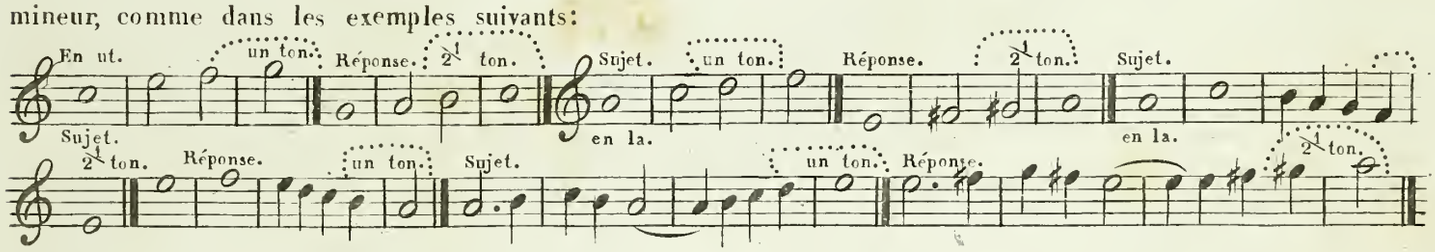

Nous avons observé (voyez la seconde règle) que l'on répondait toujours à la septième diminuée par une septième diminuée, eu egard au caractère particulier de cet intervalle. Voici encore deux exemples où cet intervalle est employé:

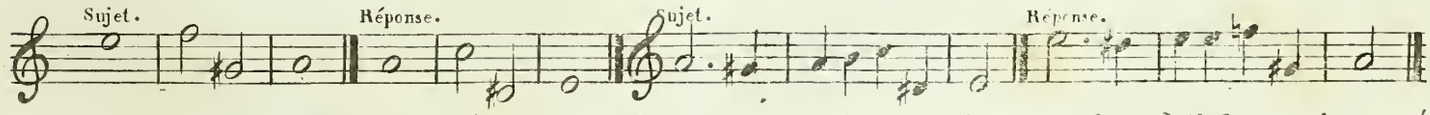

Quant aux sujets CHROMATIQUES (dont on ne fait usage que dans les fugues modernes) il faut se les représenter comme s'ils étaient DIATONIQUES.

Exemple: Sujet chrom: 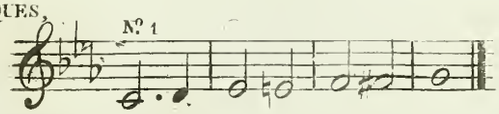

Ou on se le représente diatoniquement comme il suit: 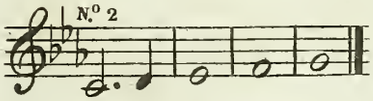

La réponse au N.º 2 est: 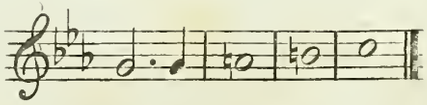

Par conséquent la réponse au N.º 1 doit être la suivante: 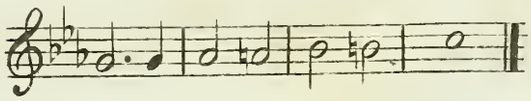

Voici trois autres sujets chromatiques avec leur réponse:

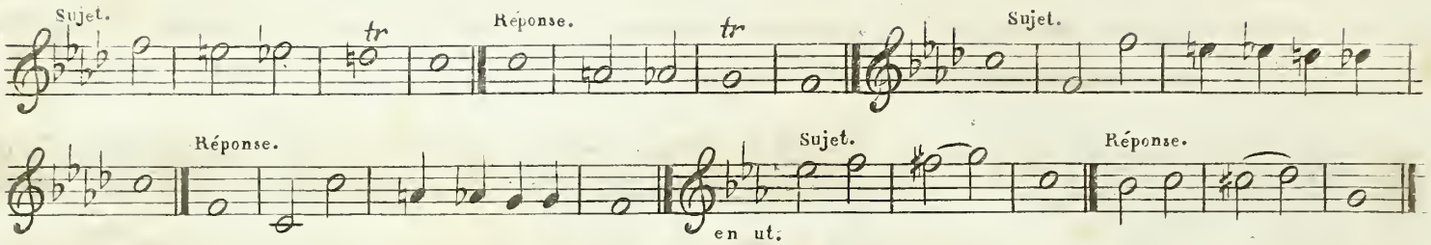

Voici les mêmes sujets (exprimés diatoniquement) également avec leur réponse, que l'on comparera avec les trois précédents:

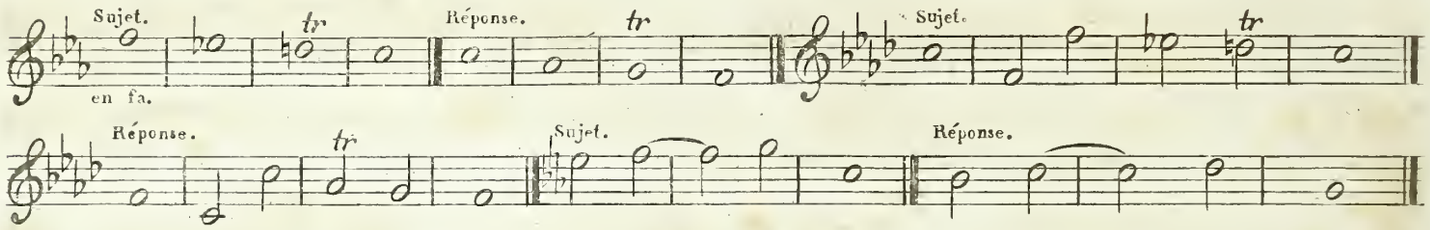

On doit toujours parfaitement bien reconnaître le sujet dans sa réponse; dans le cas contraire, la réponserait mauvaise. Il arrive parfois que la réponse devient plus saillante que son sujet, et vice versâ.

Il y a des sujets auxquels on peut répondre régulièrement de deux ou de trois manières différentes, comme on le verra plus bas; dans ce cas on choisit la chance qui altère le MOINS le sujet.

On ne doit JAMAIS moduler à la SOUS-DOMINANTE dans la réponse. Le but de la réponse est de ramener le sujet dans le ton quand il s'en écarte; c'est pourquoi elle ne sort presque jamais des tons de la dominante et de la tonique.

Il existe des sujets auxquels il est difficile de trouver une réponse régulière; mais il n'y en a guère dont la réponse soit impossible. Au reste, quand la réponse parait trop difficile, on est le maître de retoucher tant soit peu son sujet lorsqu'on se le donne soi même, ce qui est toujours possible, et ce qui peut toujours faciliter la réponse. Et quand le sujet est donné (comme dans un concours) il doit être choisi de manière à ce que sa réponse n'offre pas de trop grandes difficultés.

On peut faire aussi la réponse par MOUVEMENT CONTRAIRE, en observant la correspondance de la tonique à la dominante, et vice versâ, par exemple:

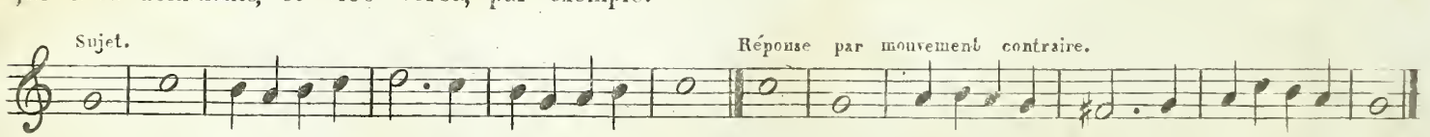

Mais les réponses par MOUVEMENT SEMBLABLE sont toujours préférables.

Dans la fugue moderne, le sujet peut commencer et finir par quelque note du ton que ce soit. On répond:

1.° A la seconde de la tonique par la seconde de la dominante;

2.° A la tierce de la tonique par la tierce de la dominante;

3.° A la quarte du ton par la quarte de la dominante;

4.° A la sixte du ton par la sixte de la dominante;

5.° A la 7.me ou la note sensible du ton, par la 7.me ou la note sensible de la dominante.

On répond de la sorte, à moins qu'il y ait une raison particulière qui légitime une exception, ce qui peut arriver 1.° lorsqu'on veut répondre à la dominante par la tonique, dans le courant de la réponse; 2.° lorsque le sujet module à la dominante, dans lequel cas la réponse doit toujours retourner à la tonique. Exemples:

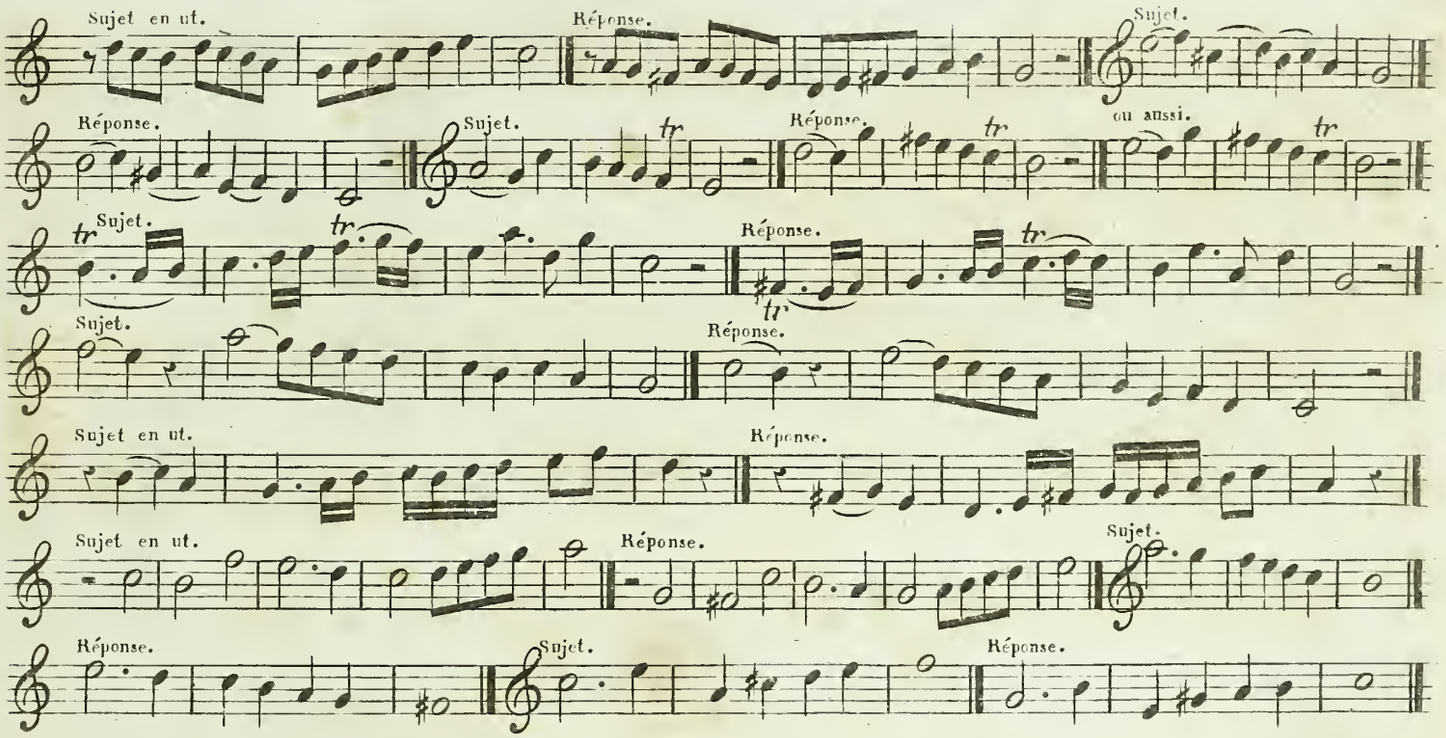

Nous concevons facilement que les personnes qui n'ont jamais fait d'autres fugues que dans le style ancien, ne pourront guère se faire une idée juste de la possibilité de composer de fort bonnes fugues sur ces derniers sujets là.

Savoir bien faire les réponses est en même temps une affaire de tact, que l'on ne peut que très imparfaitement remplacer par des règles. A l'appui de ce qui vient d'être dit, nous donnerons ici les trois exemples suivants qui ont deux réponses régulieres, mais dont l'une est bonne et l'autre ne vaut rien: or, pour pouvoir donner la préférence à celle qui la mérite, il faut que le tact et le sentiment en décident.

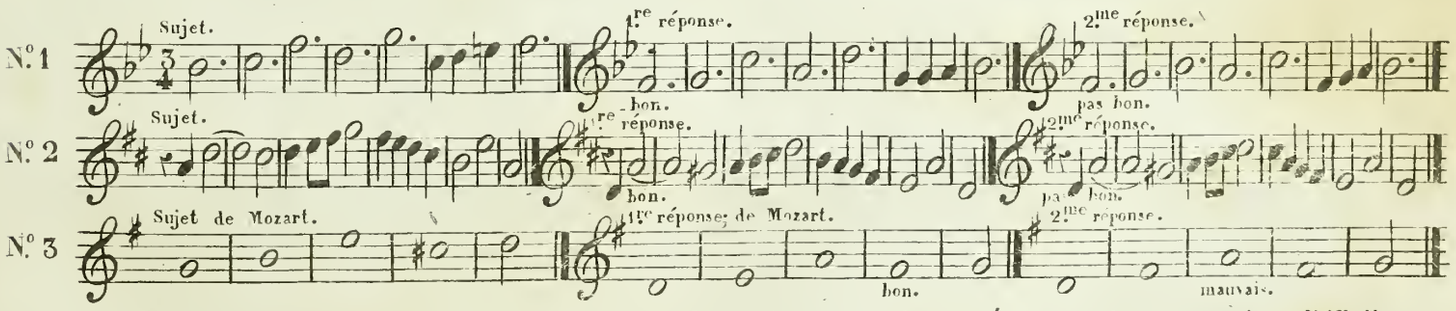

Pour terminer, nous donnerons une collection des sujets, avec leurs réponses plus ou moins difficiles.

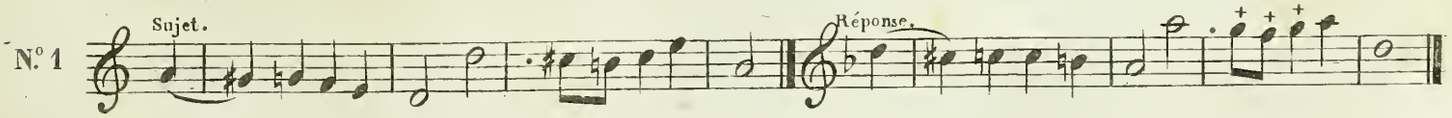

Pour ramener la réponse franchement en RÉ, il ne faut pas mettre le ♯ devant les trois notes marquées d'une +. Par la même raison, il faut RÉ ♯ et non pas RÉ ♮ au commencement de la 4.me mesure de la réponse suivante:

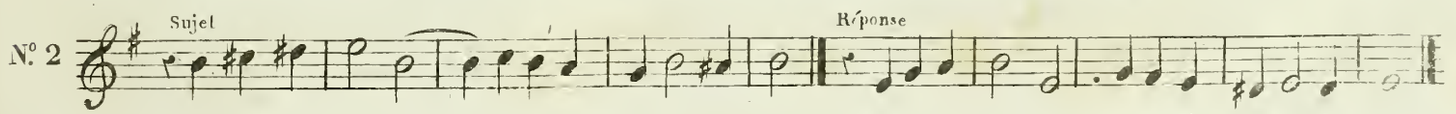

N.° 3

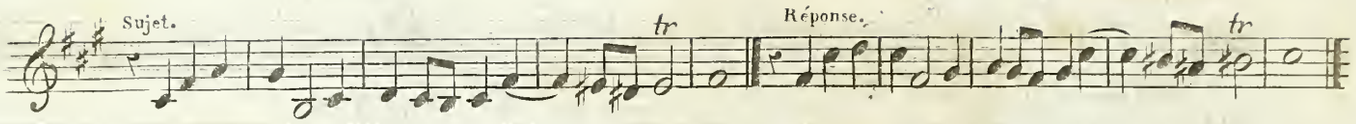

En commençant cette réponse comme il suit, elle chanterait mal:

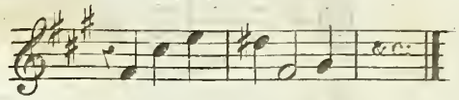

N.° 4

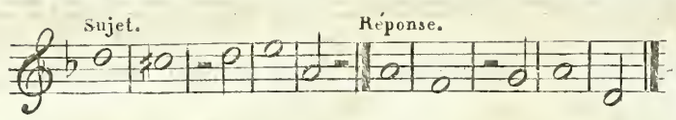

Cette réponse est plus franche que la suivante, elle chante mieux et retourne plus naturellement en ré:

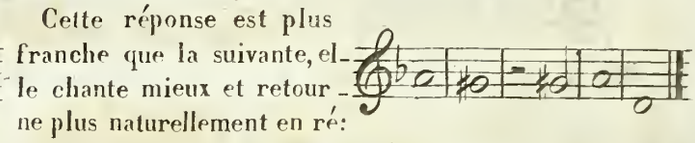

N.° 5

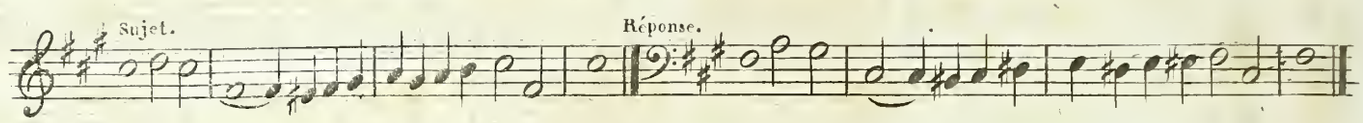

N.° 6

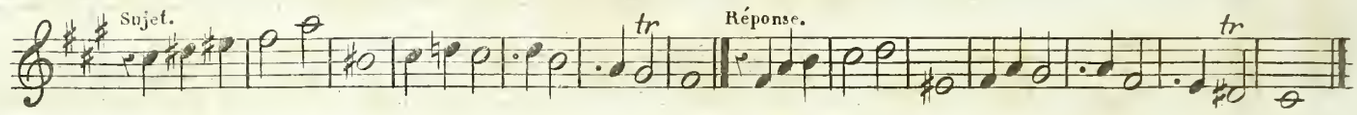

N.° 7

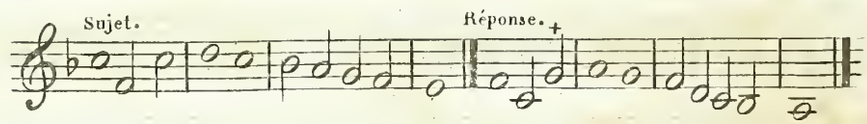

+ Cette note chante ici mieux que le fa.

N.° 8

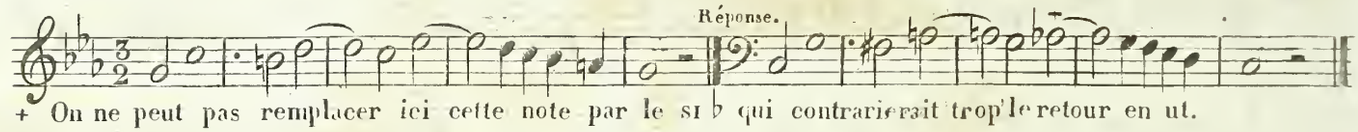

+ On ne peut pas remplacer ici cette note par le si ♭ qui contrarierait trop le retour en ut.

N.° 9

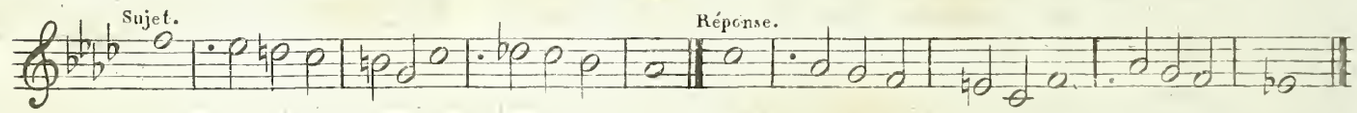

N.° 10

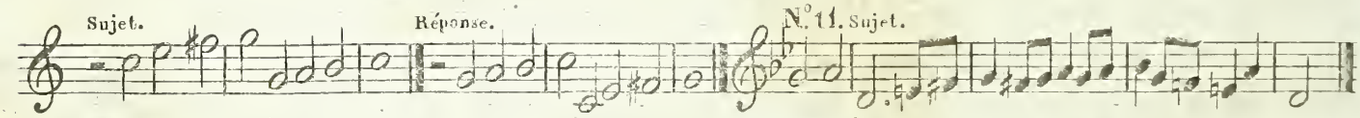

Cette réponse ingrate n'est pas praticable en la faisant d'une autre manière.

N.° 12

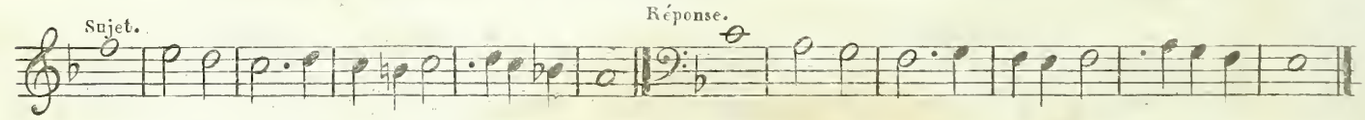

N.° 13

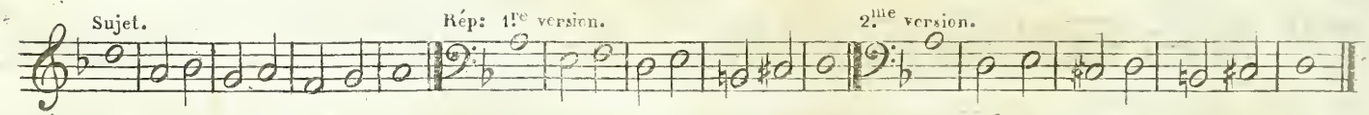

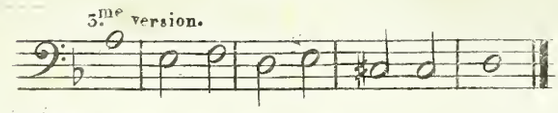

La 3.me version est la plus satisfaisante.

N.° 14

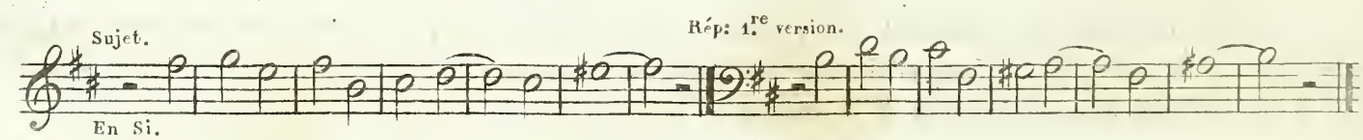

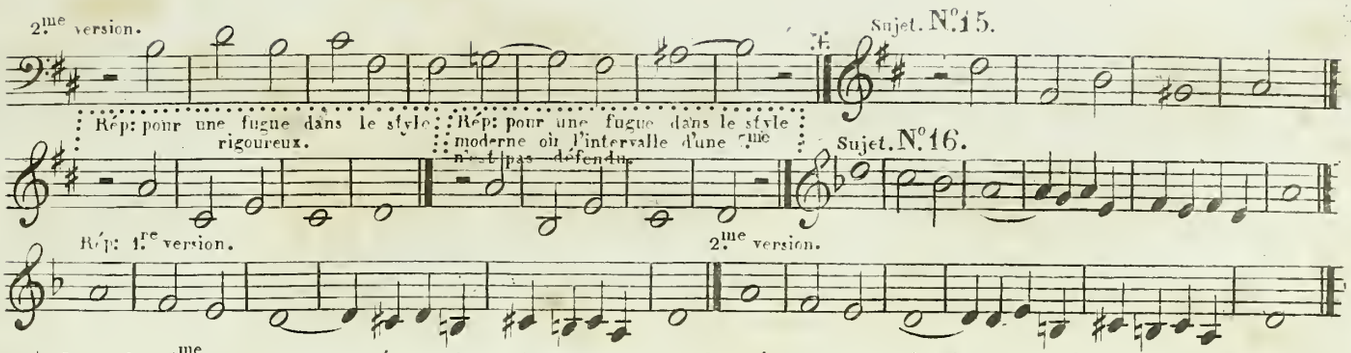

Un ♯ dans la 5.me mesure est nécessaire pour terminer la réponse en ré, d'une manière satisfaisante.

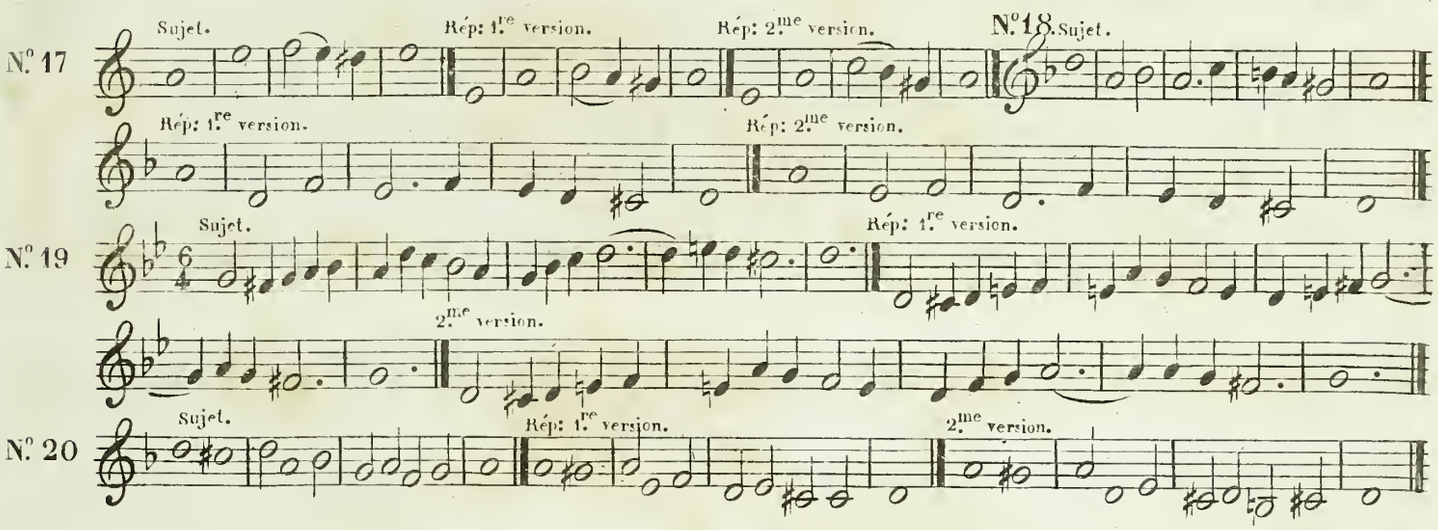

Il y a une grande différence entre ces trois réponses, et cependant elles sont régulières toutes les trois: la troisième est la meilleure.

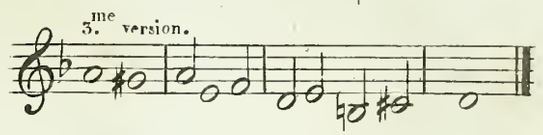

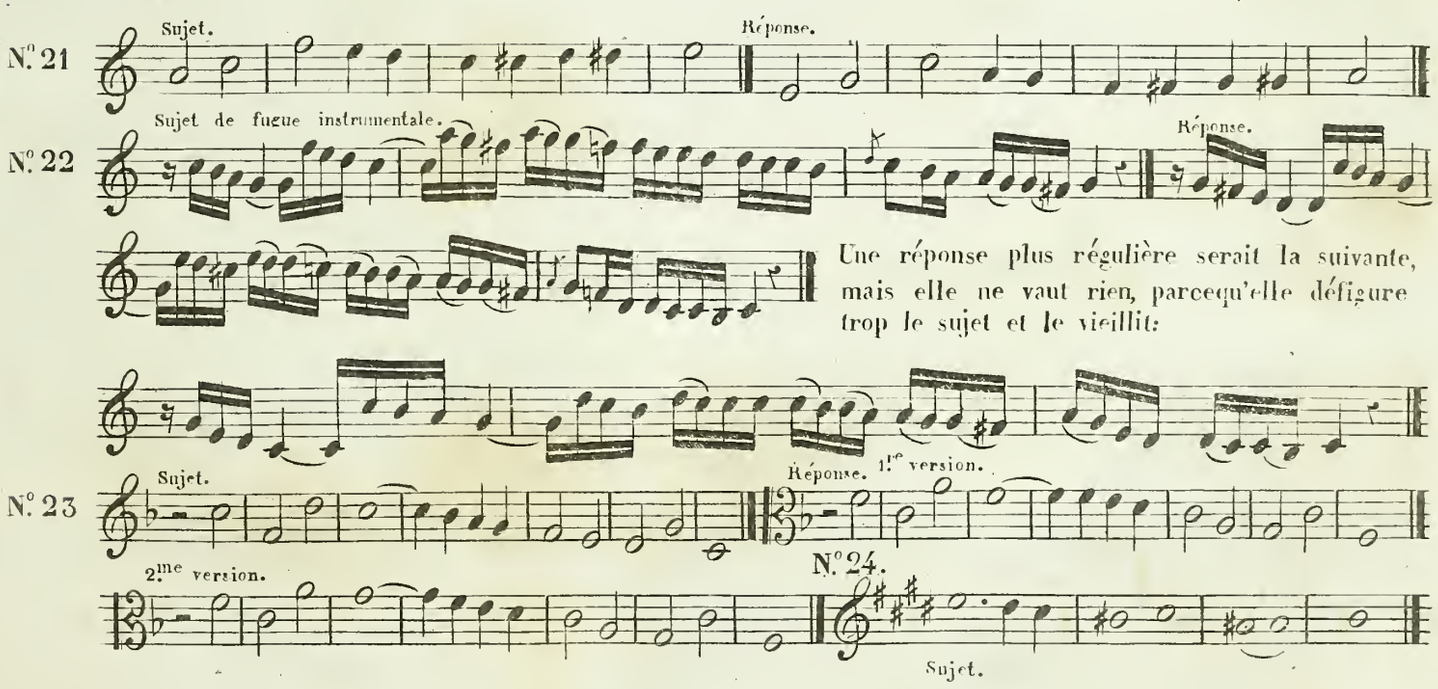

Une réponse plus régulière serait la suivante, mais elle ne vaut rien, parcequ'elle défigure trop le sujet et le vieillit:

⁂ Certaines personnes qui n'admettent pas plusieurs versions dans une réponse, prétendent que tout y est positif. On voit par les exemples N.ºs 13 et 14, qu'elles se trompent lourdement. Il y a des règles pour la réponse en général, mais il n'en existe pas pour chaque note de la réponse.

Ce 2me sujet peut appartenir au ton de *mi* ou au ton d'*ut* ♯ mineur; dans les deux cas, il module de la tonique à la dominante. Si on le suppose en MI, sa réponse est la suivante:

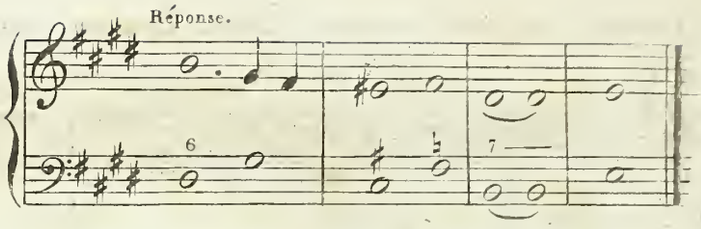

Si l'on suppose le sujet en *ut* ♯, la réponse se fera comme il suit:

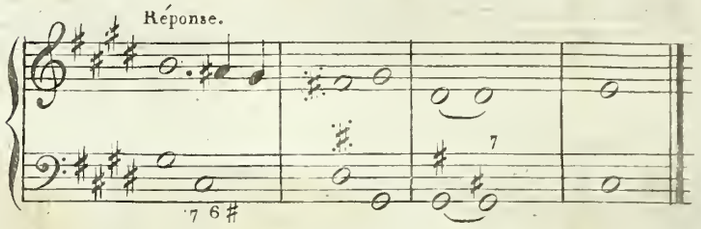

Il arrive souvent qu'en mettant la réponse à la place du sujet, celui-ci peut fournir une réponse régulière à celle-là. Mais dans ce cas, il faut souvent aussi changer le sujet. Voici un sujet avec sa réponse:

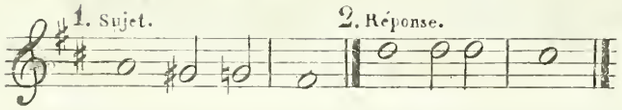

Si l'on voulait faire du N.º 2 le sujet d'une fugue, le N.º 1 ne pourrait pas lui servir de réponse; car la réponse régulière de N.º 2 est la suivante:

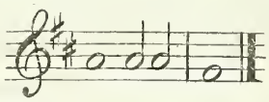

Voici un autre exemple:

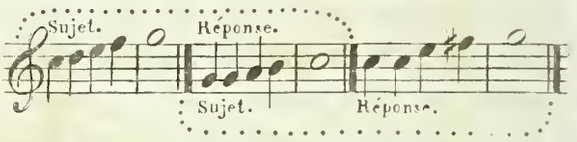

D'après ces deux exemples, (et une grande quantité d'autres) il faut se garder de mettre en principe ou en règle générale, que le sujet et sa réponse peuvent DANS TOUS LES CAS se servir mutuellement de réponse régulière.

III

DE LA MATIÈRE PRINCIPALE DONT LA FUGUE SE COMPOSE.

Les qualités et la nature du sujet et de la réponse se discutent seulement sous le rapport mélodique; mais le secours de l'harmonie est indispensable pour l'article que nous allons traiter.

Les imitations plus ou moins canoniques, faites avec le sujet et la réponse, sont l'âme de la fugue, et font la matière principale de cette production. Il est nécessaire que l'on se rappelle ici ce que nous avons dit dans l'article sur les imitations. Voici un sujet de fugue (pris au hasard) avec sa réponse:

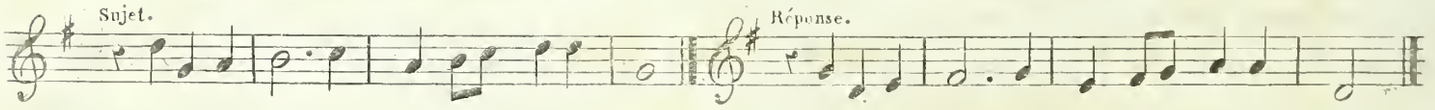

Il s'agit ici de montrer ce que l'on peut entreprendre avec ce sujet pour obtenir la matière principale de la fugue. Les imitations dans la fugue sont de deux sortes: les premières s'appellent STRETTO, et les autres se nomment simplement IMITATIONS.

1. DU STRETTO.

Le STRETTO est un mot italien qui signifie SERRÉ, ÉTROIT. Une imitation serrée, faite avec le sujet et sa réponse (par conséquent une imitation à la quinte supérieure ou à la quarte inférieure) s'appelle STRETTO.

L'analyse des trois exemples suivants va mieux expliquer ce qu'on doit entendre par ce mot:

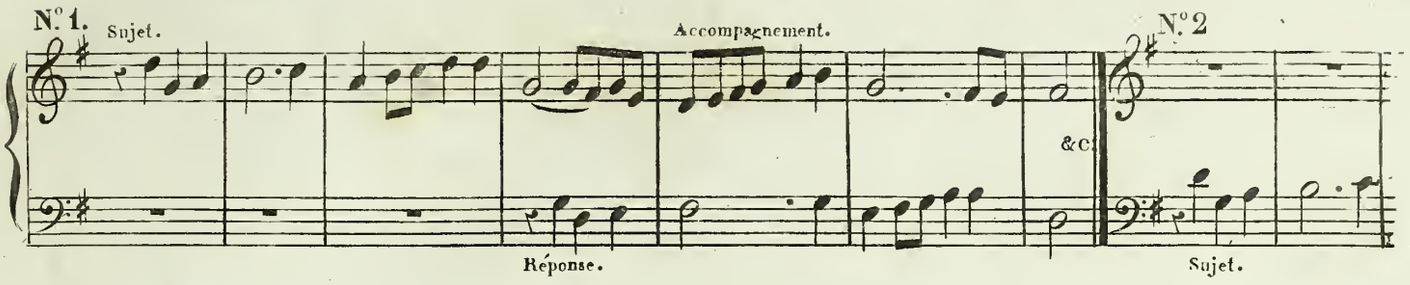

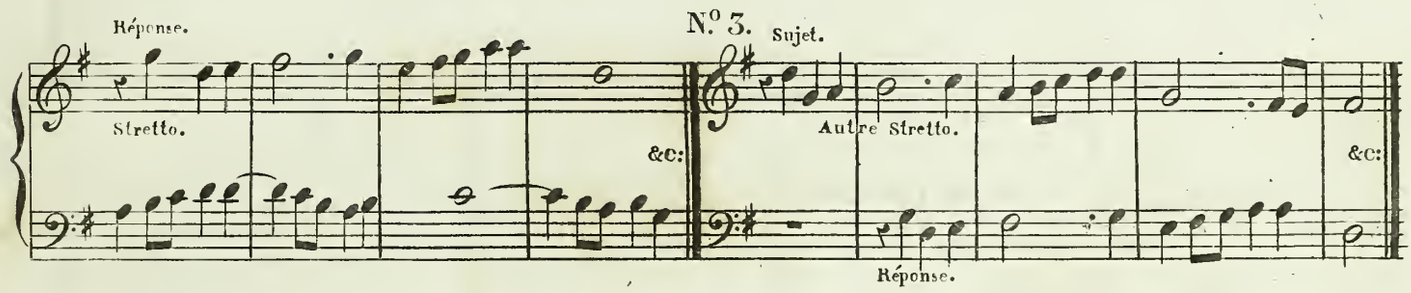

En commencant une fugue, on fait entendre le sujet suivi de sa réponse (exécutée par une autre partie) à l'instar de N.º 1. La réponse compte trois mesures avant de répondre au sujet. Dans le N.º 2 la réponse ne compte que deux mesures pour répondre au sujet; on a donc ici serré l'imitation d'une mesure. Dans le N.º 3 la réponse ne compte qu'une seule mesure pour répondre au sujet; par conséquent l'imitation entre le sujet et sa réponse est ici serrée de deux mesures. En comparrant au N.º 1 les N.os 2 et 3, c'est-à-dire les imitations entre le sujet et sa réponse, on trouve deux STRETTO. N.º 1 n'est que L'EXPOSITION du sujet et de sa réponse. Ainsi pour faire un stretto, il faut RAPPROCHER les notes initiales de la réponse des premières notes du sujet. Suivant que ce SERREMENT se fait à des distanses plus ou moins rapprochées, on obtient plusieurs strettos dont celui qui est le plus serré est aussi le plus interressant: ainsi le N.º 3 est plus interressant que le N.º 2, quoique les deux exemples soient fort bons.

On observe assez généralement (en faisant des strettos) la règle suivante:

1.º Quand le sujet commence sur un TEMPS FAIBLE de la mesure, la réponse doit l'imiter en commençant également sur un TEMPS FAIBLE;

2.º Quand le sujet commence sur un TEMPS FORT de la mesure, la réponse doit l'imiter en commençant également sur un TEMPS FORT.

On observe la même règle en imitant la réponse par son sujet, ce qui a également lieu dans le courant de la fugue, comme nous le verrons.

Quand il y a deux temps forts dans une mesure, on peut *imiter* sur l'un ou sur l'autre temps, comme par exemple:

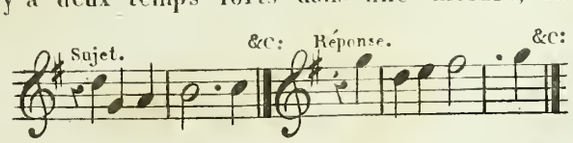

OU BIEN

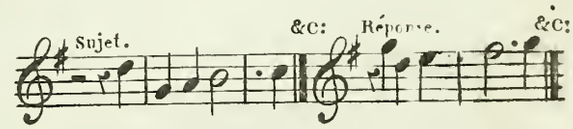

Les sujets qui commencent par une ronde ou par une blanche de la maniere suivante:

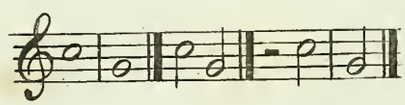

exigent qu'on les imite sur le MÊME TEMPS,

par exemple:

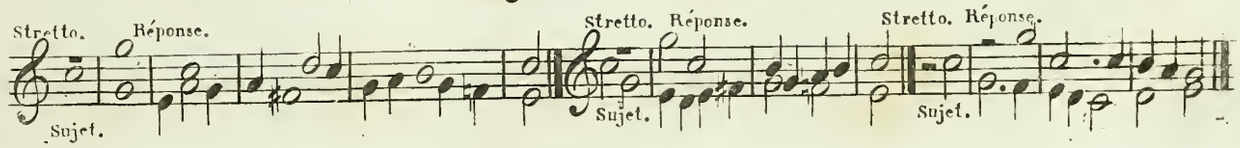

Dans la mesure à trois temps, qui n'a qu'un temps fort, on n'imite le sujet que sur ce temps.

par exemple:

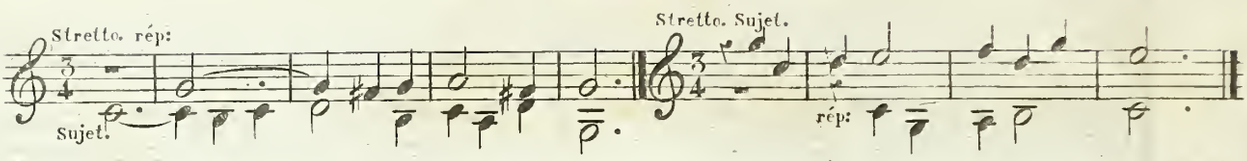

On fait quelquefois une exception à cette règle en répondant au temps fort par le temps faible, et vice versâ; mais cela arrive fort rarement, et seulement dans le cas où l'on trouve (au moyen de cette licence) un STRETTO CANONIQUE et d'une harmonie correcte. Il y a des Strettos (surtout des Strettos canoniques) qui ne sont pas praticables à deux parties; ils exigent une ou deux autres parties pour les accompagner; ces parties d'accompagnement servent à rendre leur harmonie correcte, par Ex:

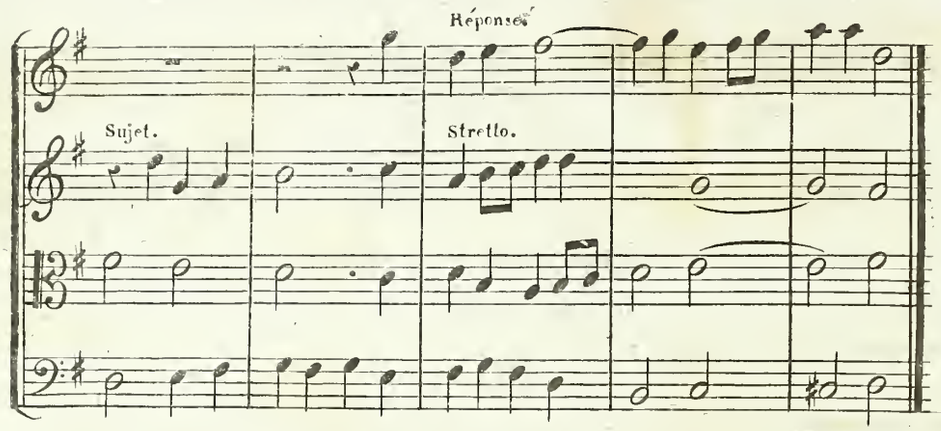

Le Stretto de cet exemple ne peut pas avoir lieu sans le secours d'une basse accompagnante; nous appellerons les Strettos qui exigent un accompagnement STRETTOS CONDITIONNELS.

En cherchant des Strettos, on est souvent obligé de se représenter au moins une basse pour les accompagner, sans quoi on aurait souvent de la peine d'en trouver. Cette remarque explique pourquoi il est plus facile de trouver des Strettos saillants dans les fugues à trois ou à quatre parties, que dans celle à deux parties.

Les Strettos se font de deux manières: 1.° en imitant le sujet par la réponse comme dans les exemples précédents: ceux-ci sont les plus usités; 2.° en imitant la réponse par le sujet. Le sujet des exemples précédents n'en fournit pas de cette seconde espèce, excepté le Stretto suivant, où le sujet se fait par MOUVEMENT CONTRAIRE: mais on fait peu d'usage des Strettos par mouvement contraire:

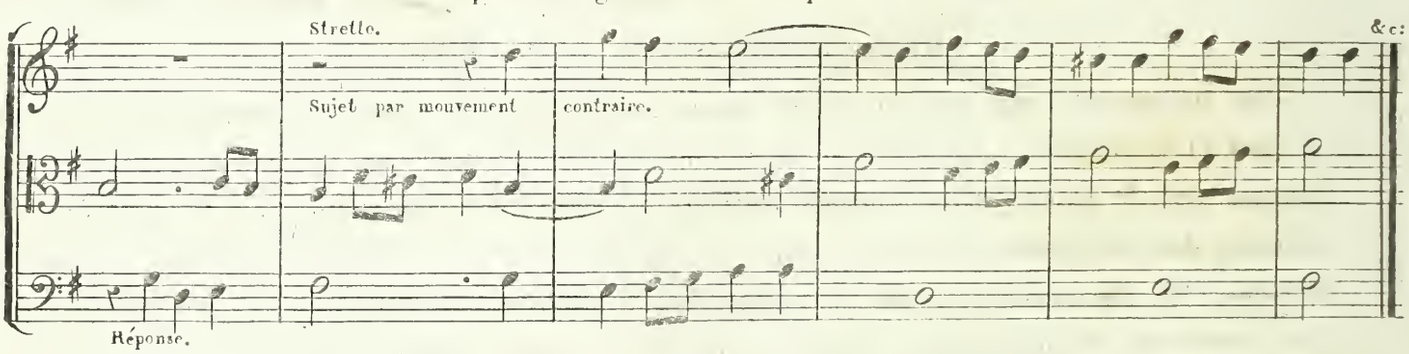

On peut faire aussi un Stretto, dans lequel le sujet ou la réponse soient en augmentation. Voici trois exemples de cette sorte de Stretto, qui s'employe très rarement:

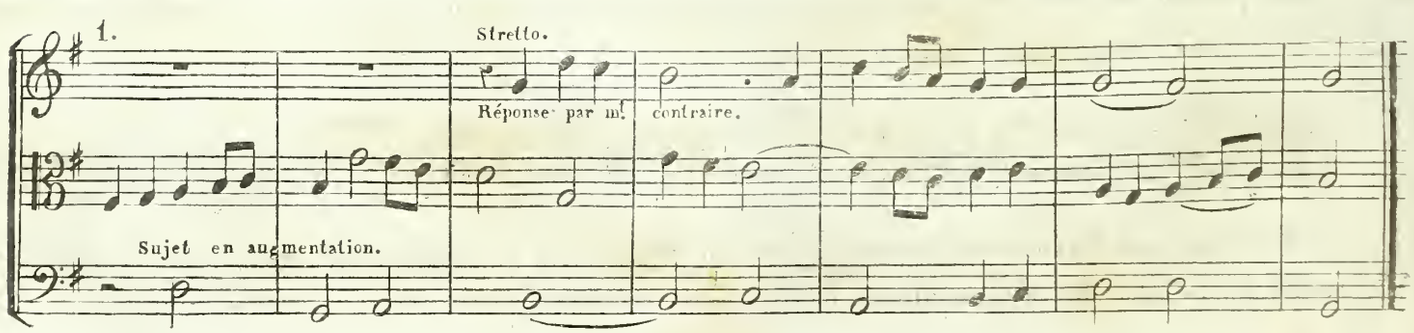

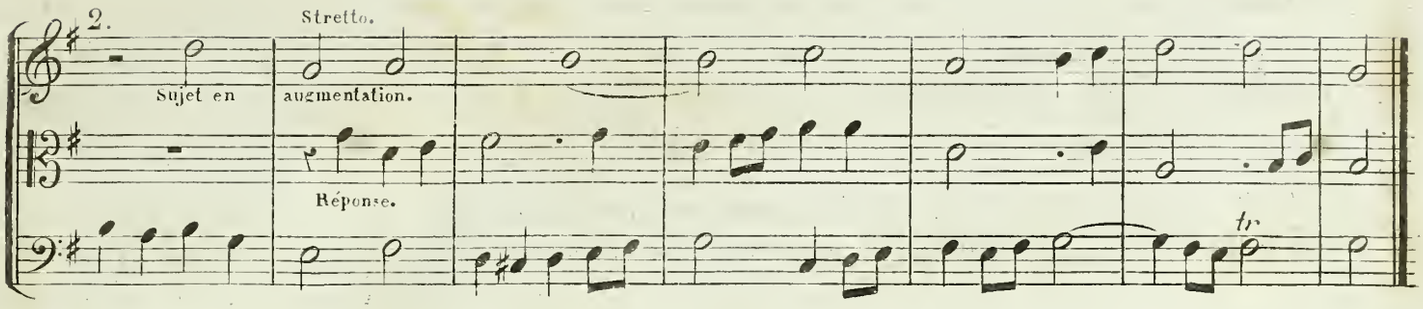

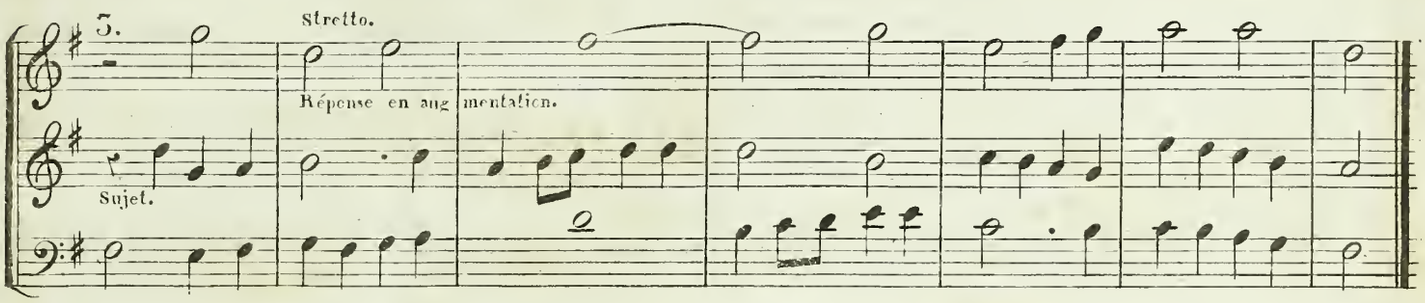

Quant aux Strettos en DIMINUTION, on en fait à peine usage. Pour l'employer, il faut que le sujet soit composé de longues valeurs de notes, ou bien que le mouvement de la mesure soit très modéré; voici un exemple, en supposant le mouvement de la mesure un peu lent:

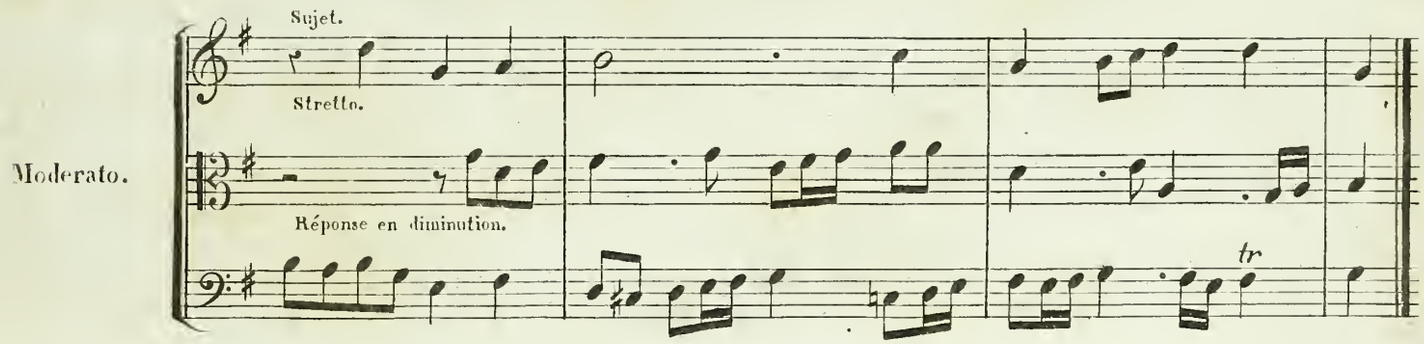

Remarque importante sur les Strettos en général.

Tous les exemples que nous venons de donner contiennent des STRETTOS CANONIQUES, c'est à dire que le sujet et la réponse y sont entendus en entiers et SANS INTERRUPTION. On ne peut pas prétendre que chaque sujet de fugue donne toujours ainsi des canons. Tels sujets en fournissent, tels autres sujets les refusent: dans ce dernier cas il n'y a donc pas de Strettos? il y en a également, mais ils ne sont pas canoniques. Un Stretto et un canon sont deux choses différentes; mais il peut se faire accidentellement qu'un Stretto soit en même temps canon; dans ce cas il est plus interressant. On fait un Stretto dès que l'on RAPPROCHE la RÉPONSE DU SUJET, et VICE VERSÂ, qu'il soit canonique ou non. D'après cette définition, il est TOUJOURS possible de faire un ou plusieurs Strettos, n'importe le sujet de fugue et sa réponse. Prenons le sujet suivant qui ne donne aucun Stretto canonique:

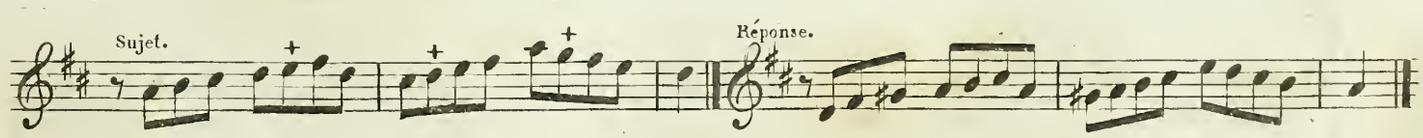

Pour faire un Stretto avec ce sujet il faut, en l'imitant, que la réponse entre sous l'une des notes marquées d'une (+), c'est à dire sous le MI, sous le RÉ ou sous le SOL. Dans les trois cas il n'y a pas de Stretto canonique:

Ainsi il faut se résoudre à en faire qui ne soient pas de cette espèce; et voici tout simplement comment il faut s'y prendre: Là, où la partie imitante commence, (en faisant la réponse), on interrompt le sujet parcequ'il ne peut pas continuer, et l'on remplace ce que l'on en suprime par des notes accompagnantes. Voici des exemples:

1. Sujet. Réponse. Stretto.

2. Réponse. Stretto. Sujet.

3. Sujet. Réponse. 2.me Stretto. Sujet. Réponse. Premier Stretto.

On fait de même en imitant la réponse par le sujet, c'est à dire on abrège la première pour que le second puisse la serrer.

Ainsi, les Strettos sont, ou canoniques, ou ne le sont pas; on trouve souvent ceux qui sont canoniques; mais les Strettos qui ne le sont pas, sont TOUJOURS POSSIBLES; les uns comme les autres atteignent leur but, qui est la surprise, la chaleur, l'effet.

Manière de convertir en canon un Stretto quelconque.

On aime à trouver vers la fin de la fugue un canon de six ou huit et jusqu'à douze mesures: nous l'appellerons CANON FINAL. Ce canon devient plus piquant quand on y imite le sujet par la réponse, ou la réponse par le sujet. Ainsi, lorsqu'on a un Stretto canonique, on peut facilemen prolonger ce canon, d'après la manière que nous avons indiquée dans l'article sur les canons scientifiques (page 206.) On usera de la même manière à l'égard d'un STRETTO qui n'est pas canonique, en le convertissant en canon; voici un Stretto de ce genre:

Stretto converti en canon. Réponse. Sujet.

2. DES IMITATIONS DANS LA FUGUE.

Lorsqu'on imite le sujet par le sujet, ou la réponse par la réponse, ce qui peut se faire à l'unisson ou à l'octave, à la seconde ou à la septième, à la tierce ou à la sixte, et même à la quarte ou à la quinte, on fait simplement des imitations et non pas des Strettos. Un sujet qui ne donne pas de Strettos canoniques, fournit souvent de ces imitations qui sont autant de petits canons, par Ex:

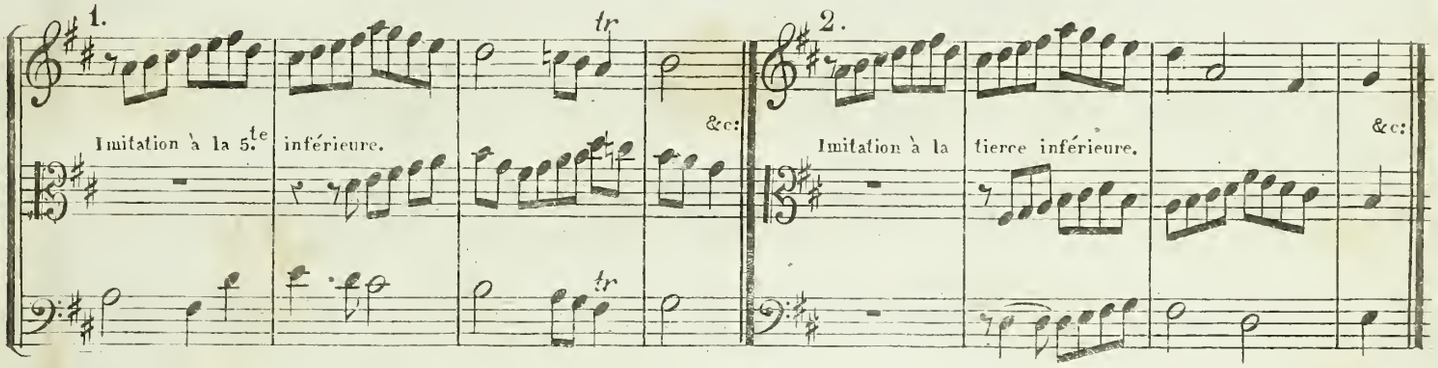

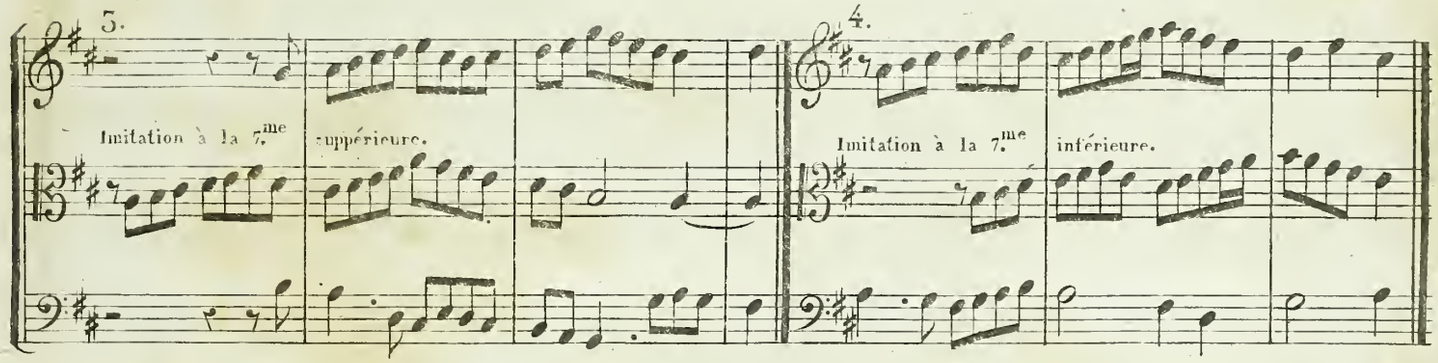

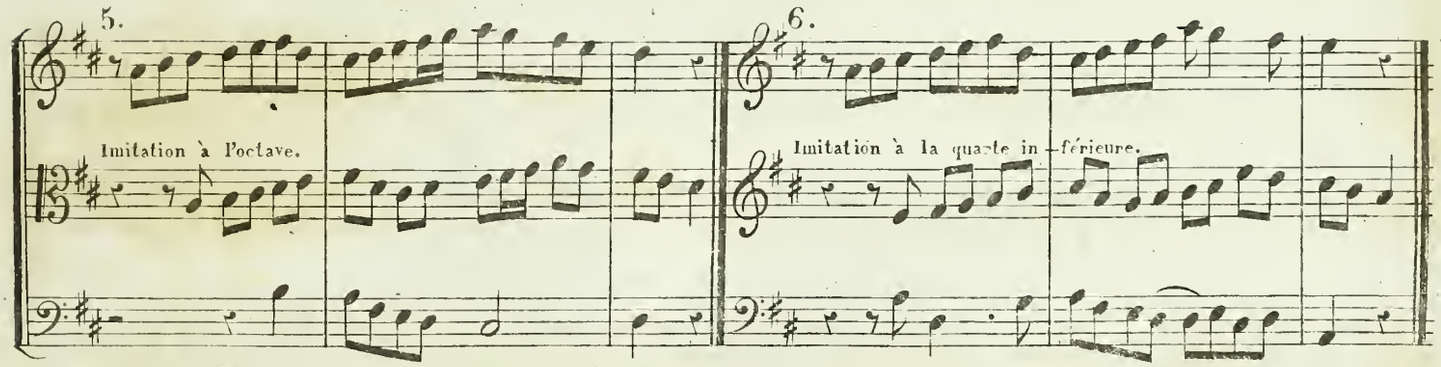

Dans les 3 derniers N.os on a altéré tant soit peu le sujet en faveur de l'imitation.

Toutes ces imitations peuvent s'employer avec succès dans une fugue, et y sont à leur place.

Outre les Strettos et les imitations qui sont toujours d'une ressource intarissable, on employe aussi, et sans imitation, dans le courrant de la fugue,

1.° Le sujet par mouvement contraire;

2.° Le sujet en augmentation;

3.° Le sujet en diminution, quand cela peut se faire convenablement;

4.° Le DÉVELOPPEMENT PARTIEL du sujet, auquel nous consacrerons l'article suivant:

3. DU DÉVELOPPEMENT PARTIEL DU SUJET.

Les imitations ne se font pas toujours avec le sujet en entier, ou seulement avec les premières notes du sujet; on les fait aussi avec d'autres FRAGMENS du sujet.

On divise, sous ce rapport, le sujet en plusieurs petites parcelles; par exemple le sujet suivant:

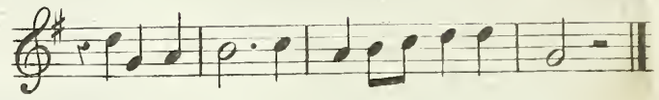

fournit au moins les six petites phrases que voici:

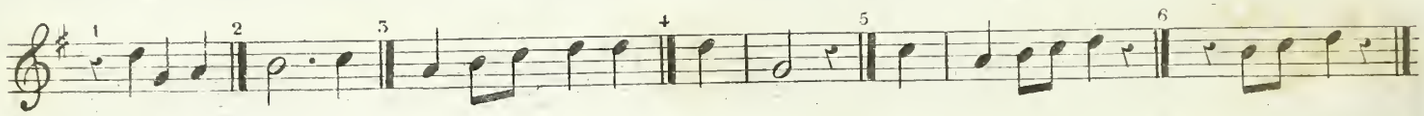

Chaque parcelle peut servir à faire:

1.° Des progressions (ou marches mélodiques et harmoniques);

2.° Des imitations;

3.° Des canons de plusieurs mesures. Voici des exemples:

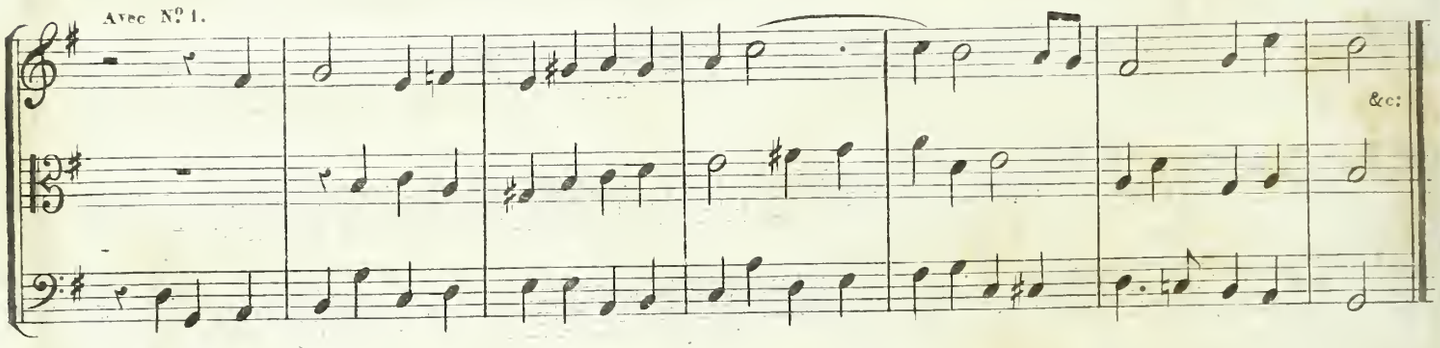

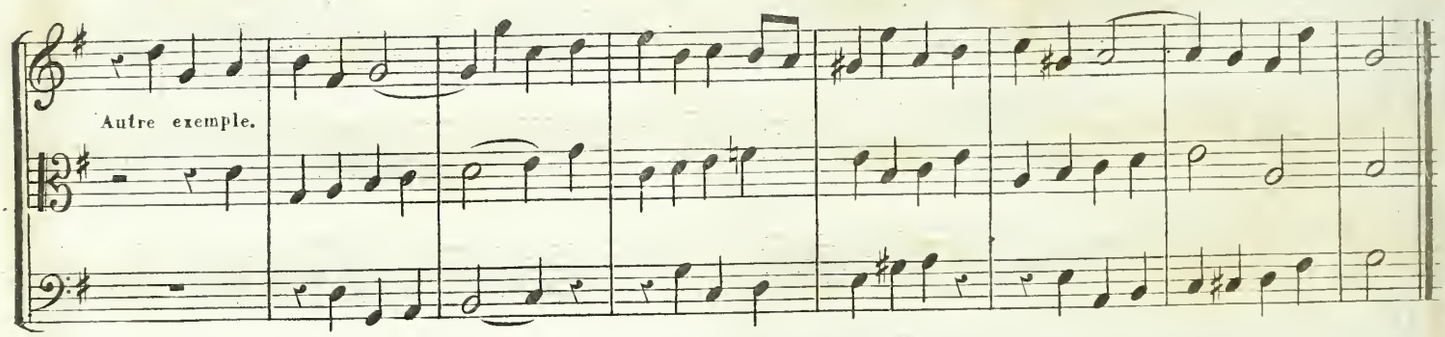

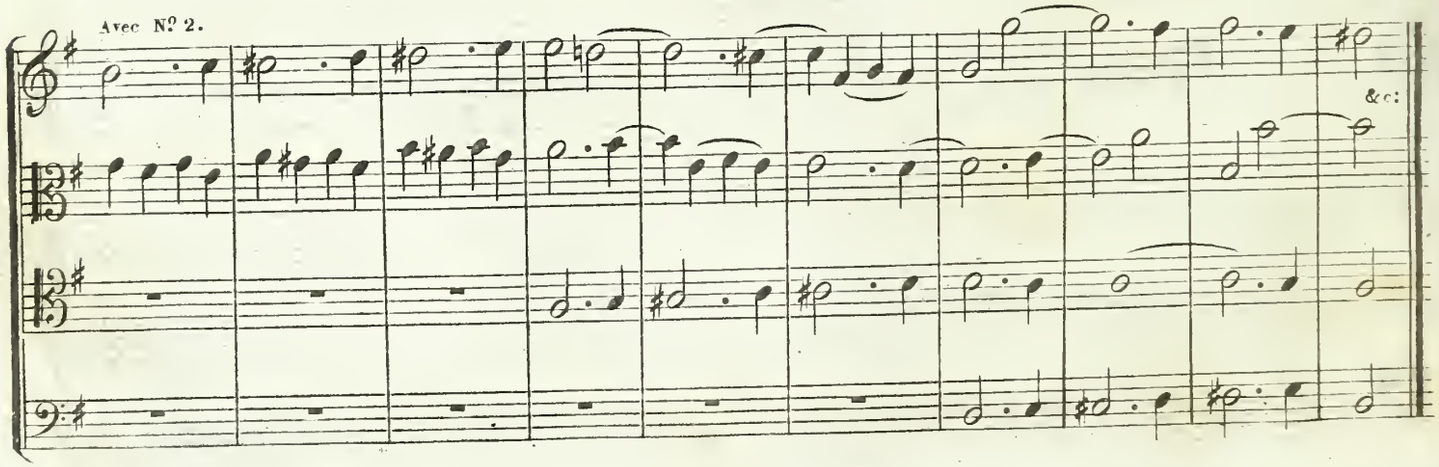

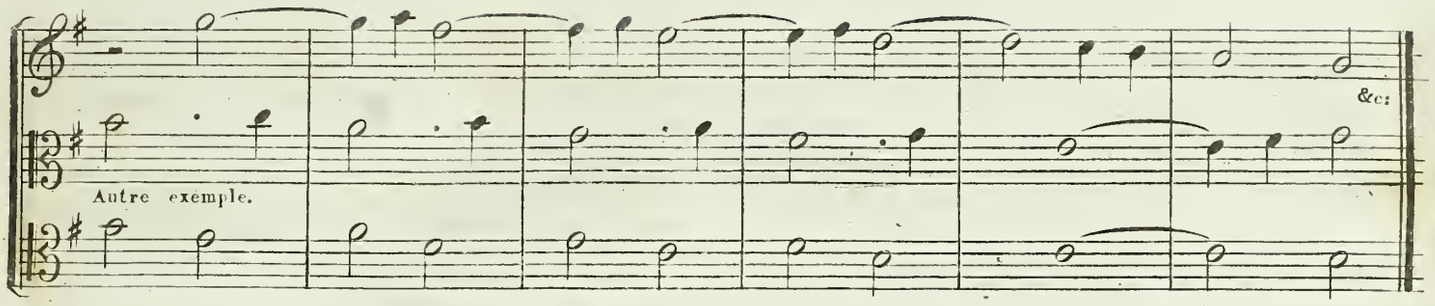
&c:
Autre exemple.

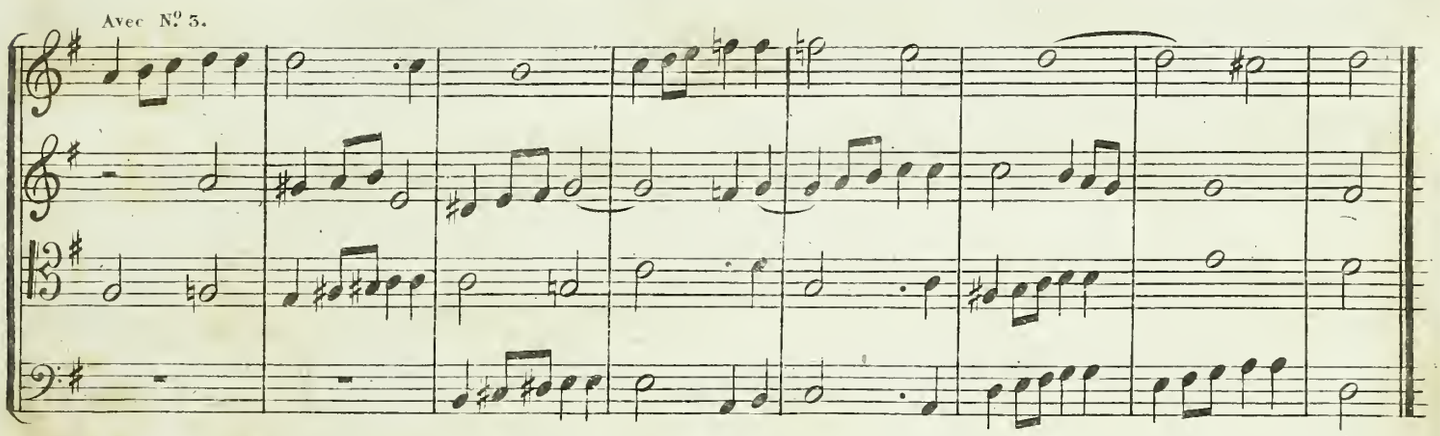
Avec N.º 3.

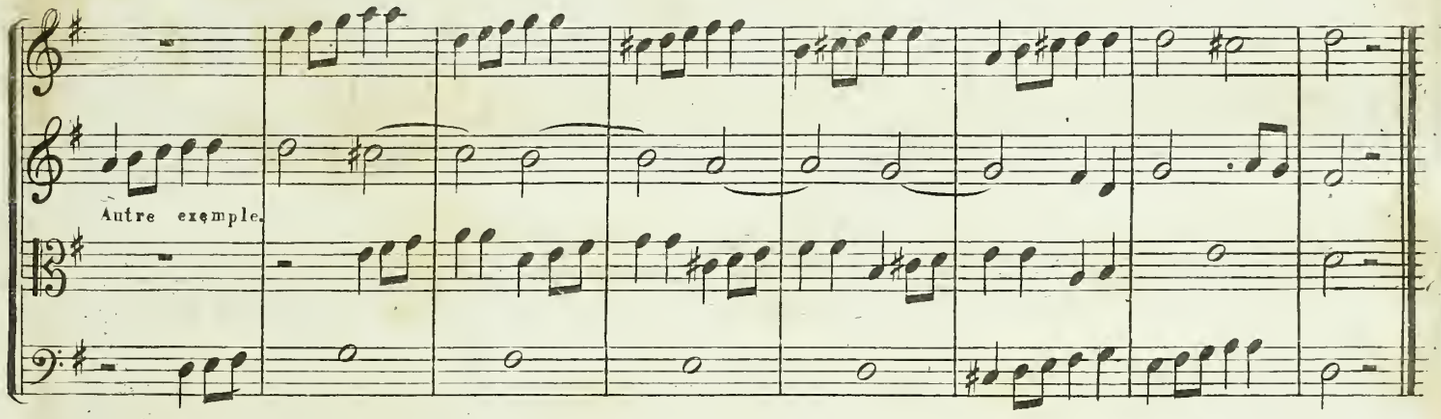
Autre exemple.

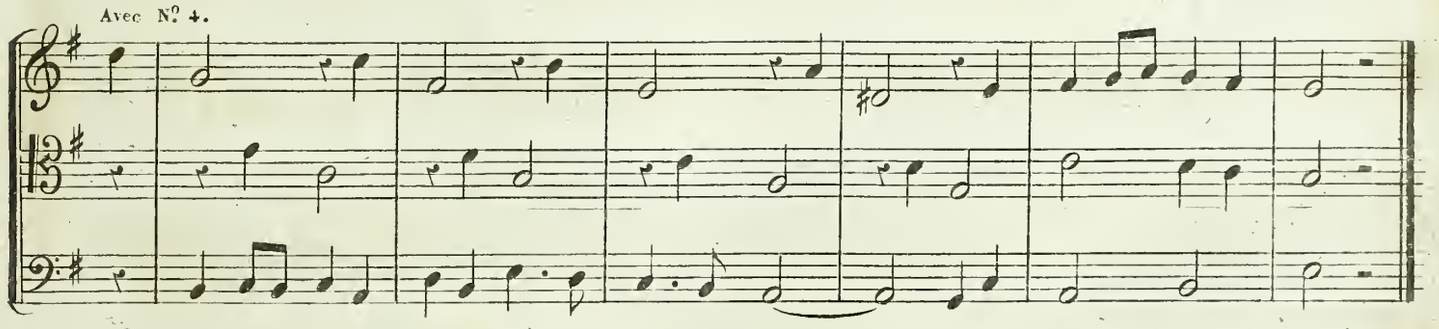
Avec N.º 4.

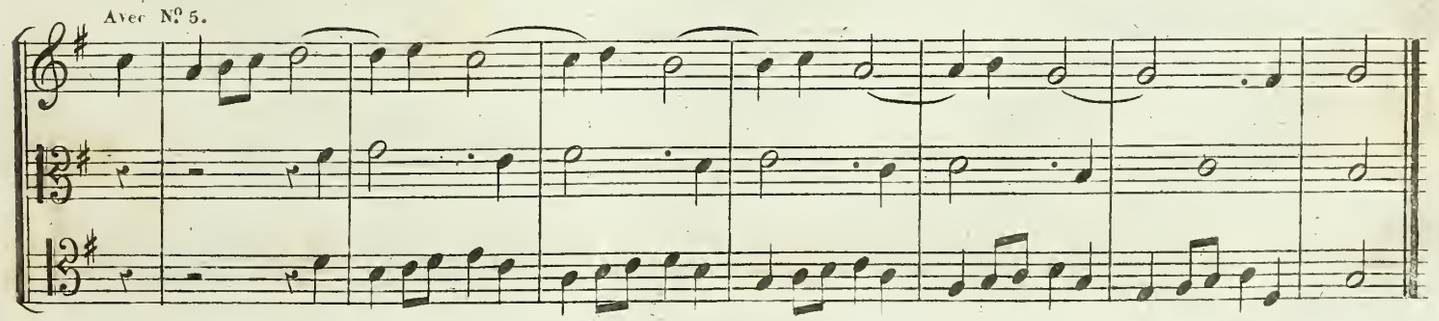
Avec N.º 5.

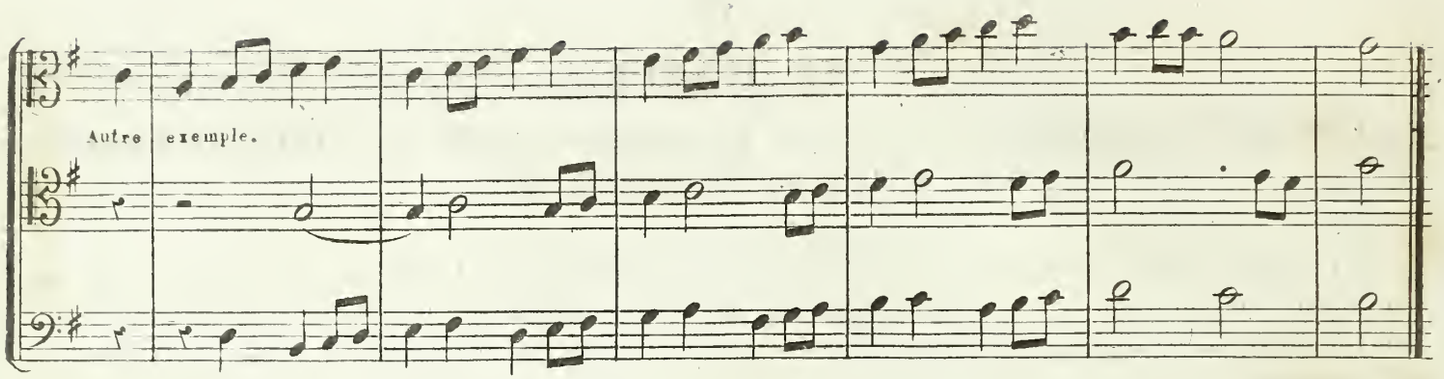

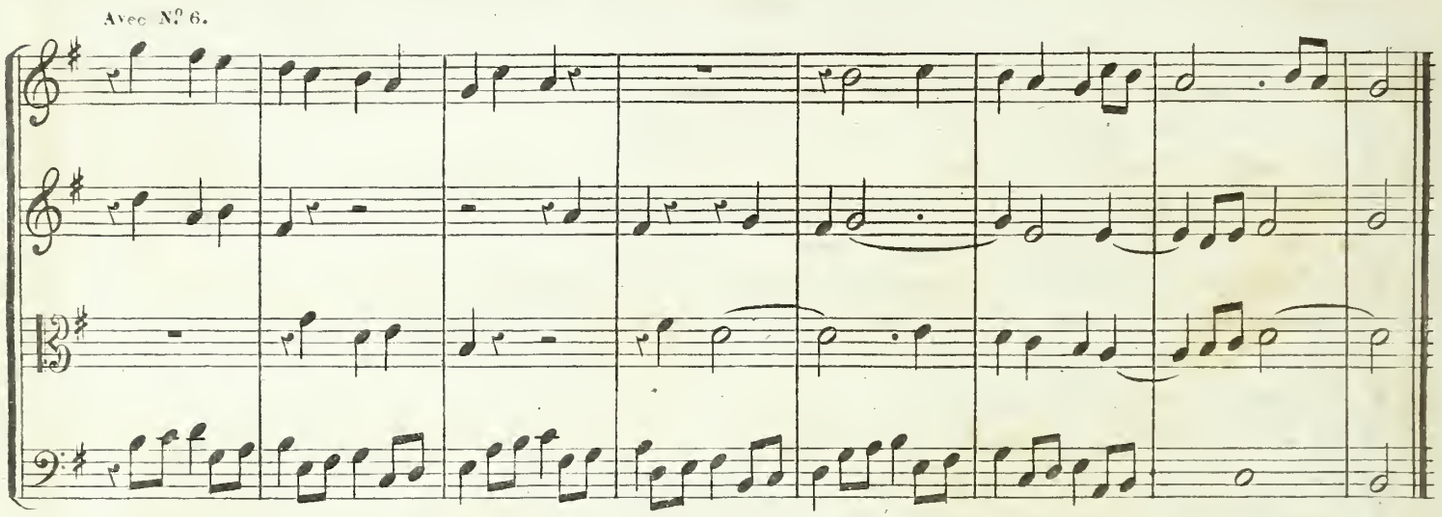

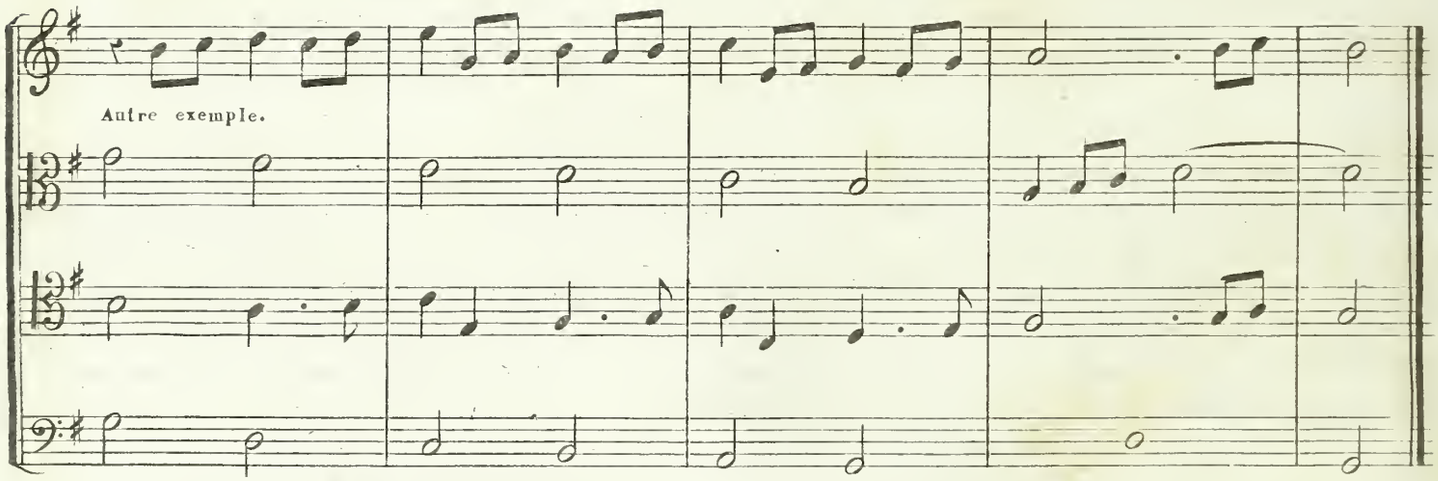

Tout ce développement partiel du sujet augmente la matière fuguée et l'enrichit. Un sujet de fugue quelconque fournit par conséquent plus ou moins au compositeur;

1.º Des Strettos;

2.º Des imitations de toute espèce;

3.º Le développement partiel du sujet. Ces trois objets donnent la MATIÈRE PRINCIPALE dont une fugue se compose. Cette matière est le plus souvent si abondante qu'il faut en supprimer une partie (la moins interressante) pour ne point allonger une fugue au delà des bornes raisonnables.

IV

DE L'ORDRE

QUE L'ON DOIT OBSERVER EN EMPLOYANT LA MATIÈRE DONT LA FUGUE SE COMPOSE, Ou de la FUGUE proprement dite.

Il y a une grande différence entre la fugue et la matière fuguée. La fugue est un cadre, un patron, une forme qui ne change point. Cette forme n'est d'aucun intérêt en elle même. Elle est de pure convention. On peut employer la matière fuguée et ne pas faire une fugue: c'est ainsi que Haydn a fait un grand usage de cette matière dans ses quatuors et dans ses symphonies. Ce qui rend une fugue importante, c'est la matière qu'elle renferme. Mille fugues se ressemblent quant à la forme, et ne diffèrent que par la matière. La forme cesse d'être bonne dès que la matière qu'elle contient est vicieuse. Voici ce qu'il faut savoir pour faire une fugue régulière:

1.° La manière de moduler dans ce genre de musique;
2.° La manière d'exposer le sujet;
3.° Comment on doit entretenir le mouvement entre les parties;
4.° Ce que c'est qu'un épisode dans la fugue;
5.° Les différentes manières d'employer les Strettos et les imitations;
6.° Qu'une pause doit toujours précéder l'entrée du sujet et de la réponse;
7.° Placer le canon dans la fugue;
8.° Comment on fait la pédale;
9.° En quoi consiste la conclusion de la fugue;
10.° Ce que c'est que l'unité de la fugue.

On aura une idée assez claire de la marche d'une fugue à quatre parties, en se représentant une ligne sur laquelle la matière fuguée chemine à peu près de la manière suivante:

SUJET - RÉPONSE - SUJET - RÉPONSE - ÉPISODE (1). - RÉPONSE - SUJET (2). - ÉPISODE - STRETTO - ÉPISODE - STRETTO PLUS SERRÉ - ÉPISODE - STRETTO LE PLUS SERRÉ - PÉDALE - CANON ET CONCLUSION.

1. DES MODULATIONS.

Nous avons déjà observé dans le tableau comparatif de la fugue ancienne et de la fugue moderne que, dans la première, on ne doit pas sortir des tons relatifs, ou du moins ne le faire que TRÈS PASSAGÈREMENT, et surtout ne répercuter le sujet que dans ces tons. Mais dans la fugue moderne (et surtout dans la fugue instrumentale) on peut moduler dans quatre tons de plus qui, par conséquent, ne sont pas relatifs: ces quatre tons sont ceux qui ont deux diézes de plus, ou deux diézes de moins, que le ton de ré majeur ou de si mineur, en supposant que la fugue soit dans l'un de ces deux tons. En comptant les tons relatifs, on a par conséquent les dix tons suivants à sa disposition:

Les six tons relatifs.	Ré majeur, Mi mineur, Fa ♯ mineur, Sol majeur, La majeur, Si mineur;	Les quatre tons non relatifs.	Mi majeur, Ut ♯ mineur. Ut ♮ majeur, La mineur.

Cependant, on ne peut employer les quatre derniers que sous les deux conditions suivantes:

1.° Il faut que la fugue soit SUFFISAMMENT LONGUE pour les légitimer;

2.° Il ne faut rester que fort peu de temps dans chacun d'eux, et n'y pas faire de cadence.

Mais vers la fin, et dans le COUP DE FOUET de la fugue moderne, on peut toujours tenter une transition un peu forte, quand on a le talent de la justifier par un effet heureux.

(1) L'épisode est (comme nous le verrons plus tard), une phrase plus ou moins étrangère au sujet, et qui sert à le faire reposer.
(2) La première répercussion de la réponse suivie du sujet, après le premier épisode, se nomme *contre-exposition*.

2 DE L'EXPOSITION DE LA FUGUE.

On appelle exposition de la fugue, la manière de faire entrer (au commencement du morceau) chaque partie, et l'ordre dans lequel doivent se présenter et se suivre, pour la première fois, le sujet et sa réponse. La fugue est ou à deux, ou à trois, ou à quatre parties et plus.

A deux PARTIES.

L'une des deux parties entre seule par le sujet; l'autre la suit en faisant la réponse; elle est accompagnée par la précédente.

Exposition à deux.

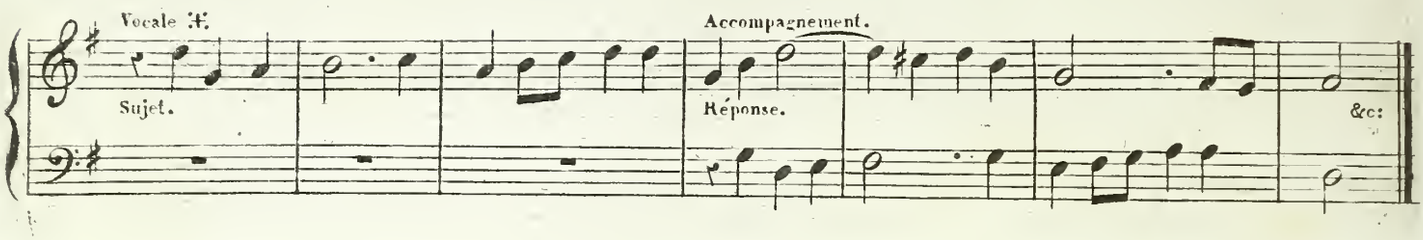

A trois PARTIES.

1.re version. L'une des trois parties entre seule par le sujet; la seconde, faisant la réponse, la suit; la 3.me vient ensuite en répercutant le sujet; elle est accompagnée par les deux précédentes.

A trois.

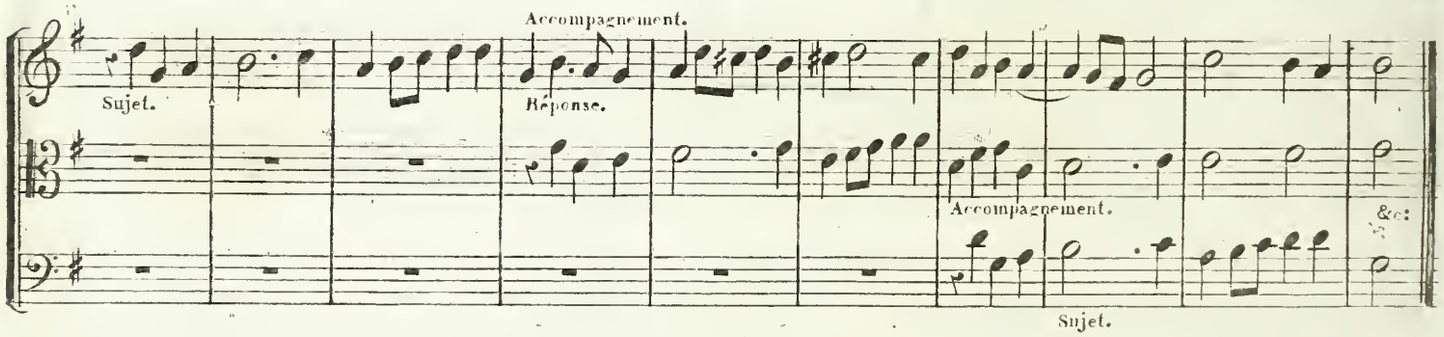

2.me version. L'une des trois entre par le sujet; la seconde la suit, faisant également le sujet; la troisième vient après, en exposant la réponse.

Une autre à trois.

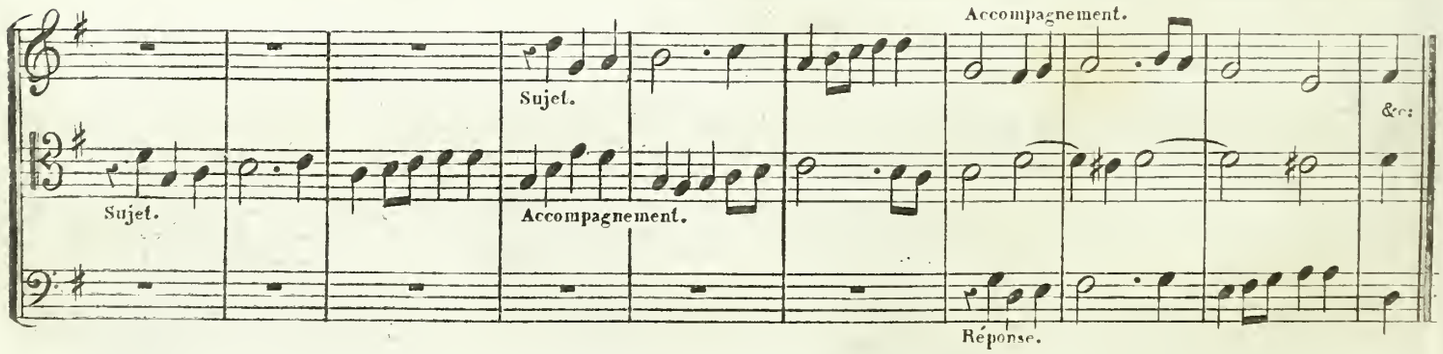

✠ Nous indiquerons par le mot VOCALE, les exemples qui sont faits pour des voix, et par le mot INSTRUMENTALE ceux qui sont destinés aux instrumens.

A quatre PARTIES.

La meilleure exposition à quatre parties est la suivante: l'une des quatre entre seule par le sujet; la seconde (accompagnée par la précédente) entre par la réponse; la troisième (accompagnée par les deux précédentes) entre par le sujet; la quatrième entre par la réponse; elle est accompagnée par les trois précédentes, ou au moins par deux des trois précédentes.

A quatre parties.

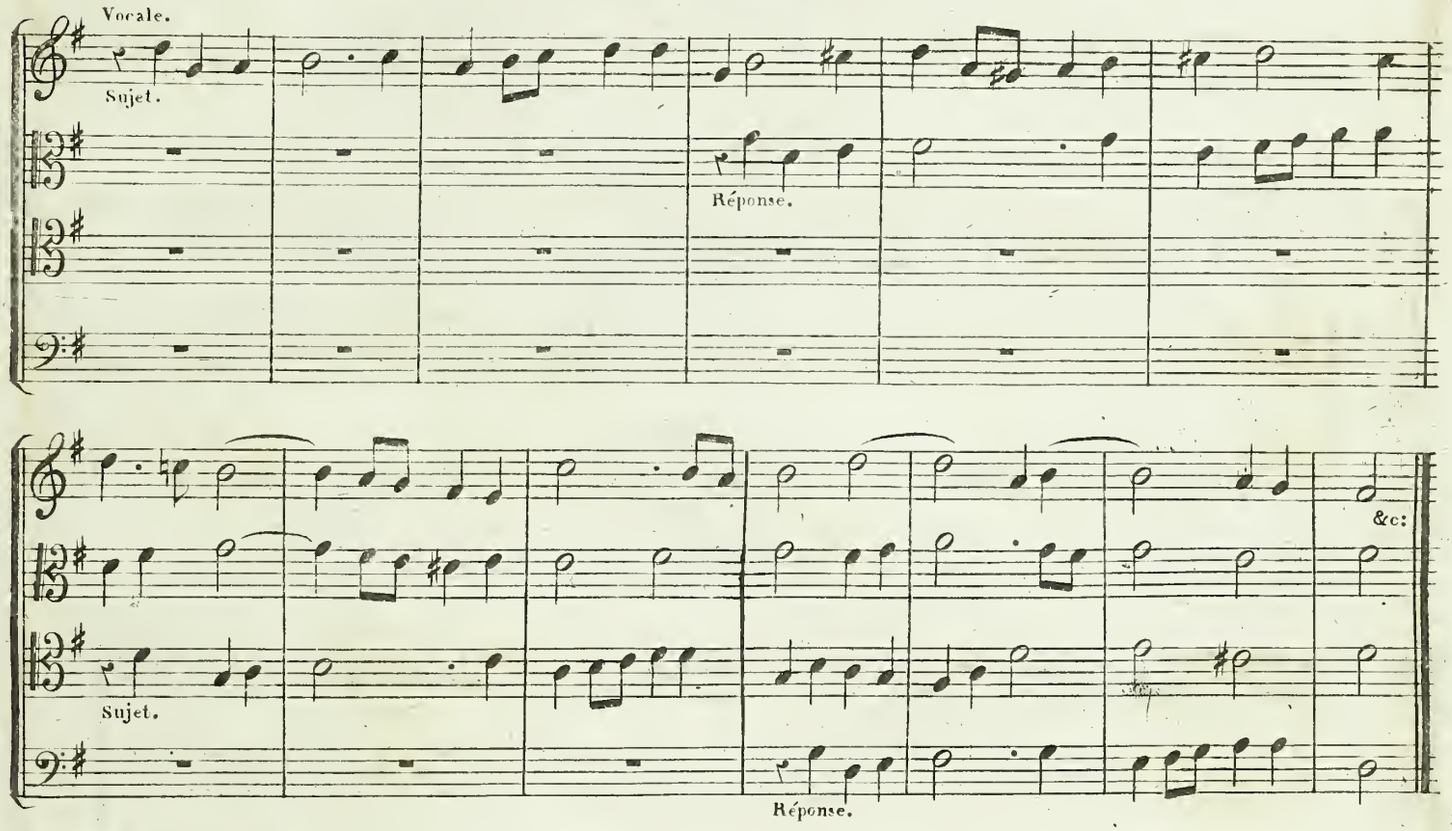

Comme l'on entend dans cette exposition deux fois le sujet et deux fois la réponse, on s'arrangera (autant que possible) pour que le sujet et la réponse se fassent la seconde fois OCTAVE PLUS HAUT ou OCTAVE PLUS BAS que la première fois. Ce que l'on obtiendra facilement, dans la fugue vocale, en mettant le sujet dans le SOPRANO et le TENOR, et la réponse dans L'ALTO et la BASSE. Si cette version ne va pas, on fera le contraire; l'une des deux manières est toujours possible. ✠

Voici l'exposition précédente, mais dans laquelle on a ajouté deux CONDUITS HARMONIQUES, dont l'un après la première entrée de la réponse, et l'autre après la reprise du sujet.

Exposition avec deux conduits.

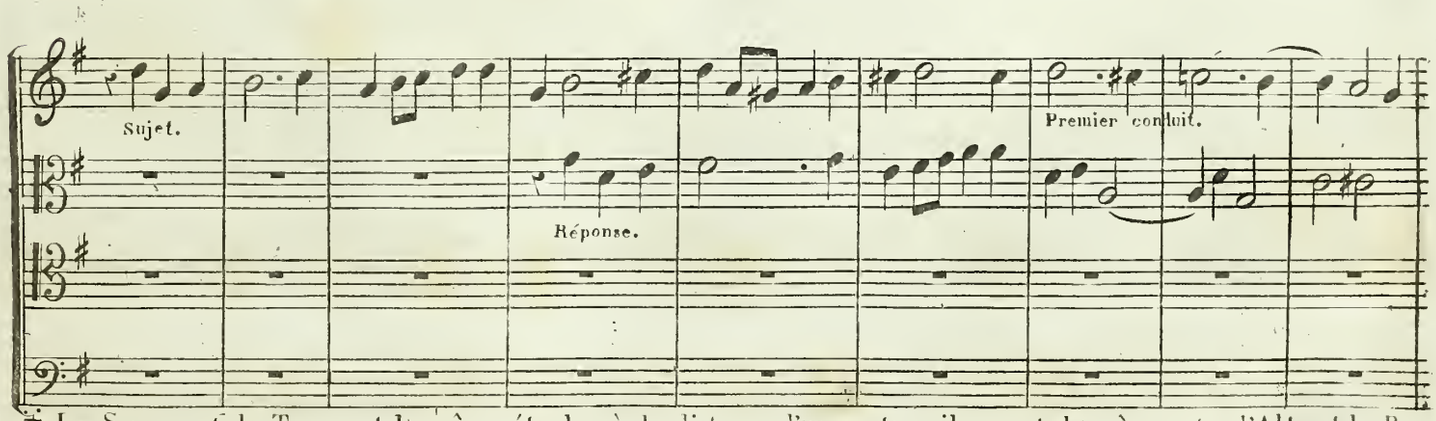

✠ Le Soprano et le Tenor ont la même étendue, à la distance d'une octave; il en est de même entre l'Alto et la Basse. Ainsi donc, quand le sujet dépasse le MEDIUM du Soprano on choisit la 1.re version; dans le cas contraire, on prend la 2.e

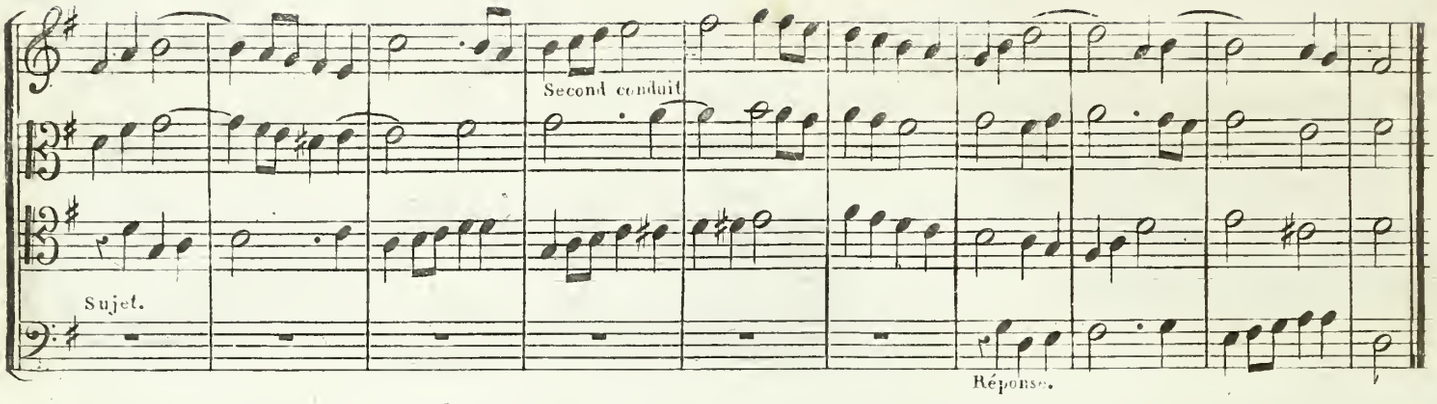

Le premier de ces conduits ne peut avoir lieu qu'APRÈS LA PREMIÈRE RÉPONSE. On fait en général peu d'usage des conduits dans l'exposition. Dans tous les cas il faut qu'ils soient très courts: 2 mesures suffisent. Il arrive parfois que la réponse ne commence pas sur le MÊME TEMPS de la mesure que le sujet, comme

par ex:

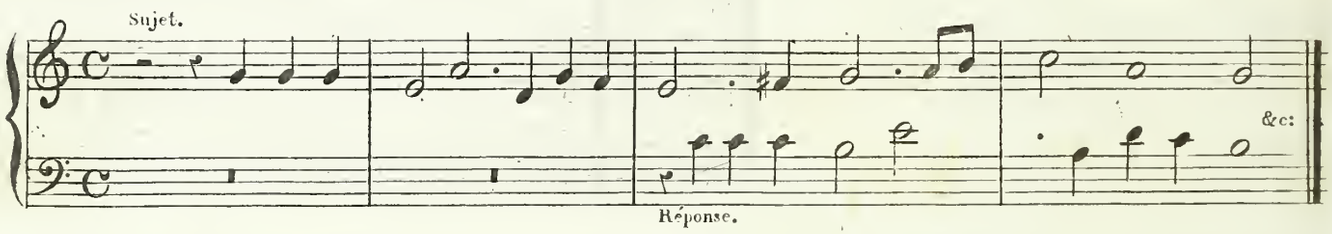

Mais cela ne peut guère avoir lieu dans l'exposition, que dans la double mesure à quatre temps, comme dans l'exemple précédent, sauf dans la fugue des mouvements ANDANTE, LENTO ou ADAGIO, dans lequel cas le 3.me tems (de la mesure simple à quatre temps) peut répondre au premier, ou le 4.me au second: mais en employant les Strettos et les imitations dans le courrant de la fugue, le sujet et la réponse se trouvent fréquemment placés sur d'autres temps de la mesure, ce qui leur donne parfois une face qui semble appartenir à un tout autre chant, comme par exemple:

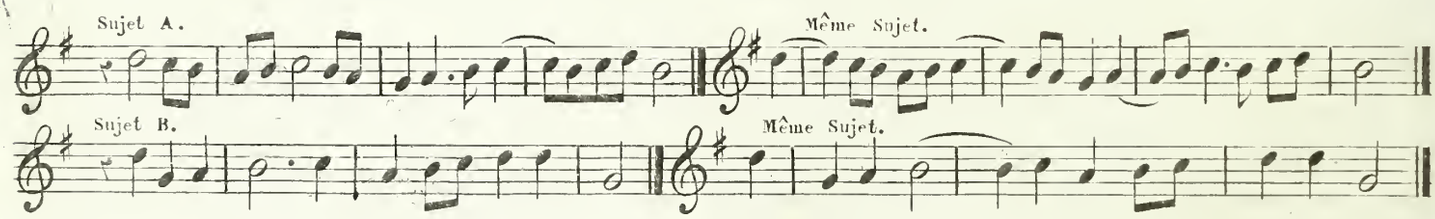

3. DU MOUVEMENT QUE L'ON DOIT ENTRETENIR ENTRE LES PARTIES.

Pour que la fugue ne languisse pas, et pour qu'elle ne perde pas un certain degré de chaleur qui lui est nécessaire, on prescrit la règle suivante:

Il faut que les temps de la mesure (surtout les temps forts) soient constamment frappés ou attaqués, n'importe dans quelle partie. Le sujet et sa réponse font exception, QUAND ILS NE SONT PAS ACCOMPAGNÉS. Voici un petit tableau qui indique les temps à frapper, selon la mesure, et le mouvement de la mesure:

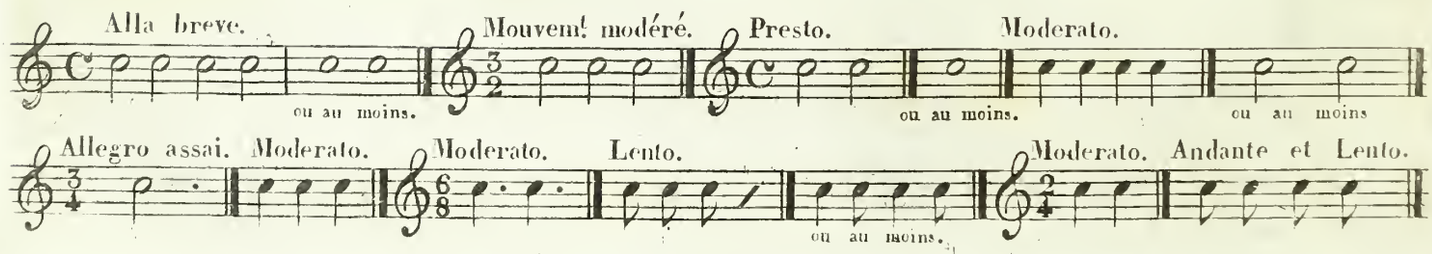

On peut frapper plus de notes dans toutes ces mesures, mais on n'en doit pas frapper moins. Les exceptions à cette règle sont:

1° Le commencement d'un Stretto ou d'une imitation serrée avec le sujet, lorsqu'ils ne sont pas accompagnés par une ou par deux parties ajoutées, par exemple:

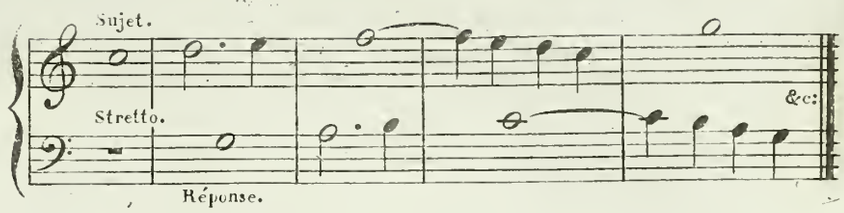

Mais si une partie accompagnait ce Stretto, il faudrait qu'elle marquât le troisième temps dans les trois premières mesures, où ce temps est indiqué par une +, par Ex:

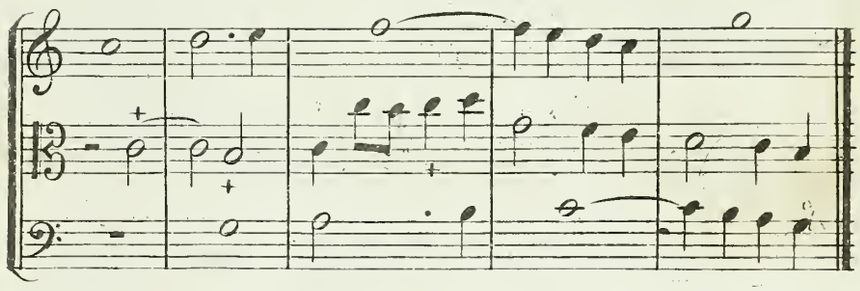

2° Les deux, trois ou quatre dernières mesures finales, quand on desire terminer la fugue d'une manière large, comme cela se fait quelquefois dans les fugues vocales, surtout dans celle du style rigoureux.

Ex:

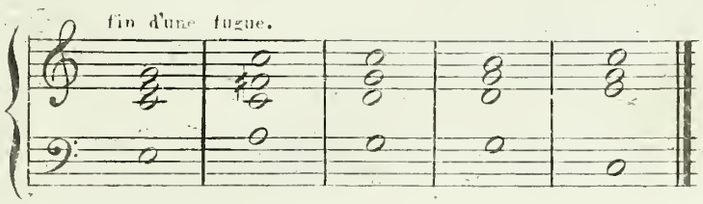

4. DES ÉPISODES.

On appelle épisode, la portion de la matière fuguée qui n'est pas essentielle dans la fugue, et que l'on pourrait à la rigueur suprimer. Ainsi, par exemple, on fait un épisode là, où l'on n'employe point le sujet ou la réponse, soit par mouvement semblable ou par mouvement contraire; soit en augmentation ou en diminution, ou bien quand on ne fait pas un Stretto ou une imitation serrée et canonique avec le sujet ou la réponse. Le développement partiel du sujet peut également compter parmi les épisodes, surtout lorsqu'il ne se fait pas avec la tête du sujet ou de la réponse.

Les épisodes servent à faire reposer le sujet et sa réponse, pour les reprendre après avec plus d'intérêt. Ils peuvent aussi contribuer à donner plus de variété à une fugue.

Les épisodes sont de deux espèces: les plus estimés sont ceux que l'on fait avec le développement partiel du sujet: ces épisodes sont plus favorables que les autres pour entretenir l'unité dans la fugue; mais ils donnent moins de variété; les autres sont ceux, dont on invente la matière: ils jettent plus de variété dans la fugue. Un épisode, que l'on invente de la sorte, doit cadrer avec le reste de la fugue, avoir un air de famille: on y doit retrouver les mêmes valeurs de notes, les mêmes dessins et le même caractère.

Comme les épisodes sont des objets accessoires, il ne faut pas les prodiguer: cinq ou six suffisent dans une longue fugue. Les épisodes COURTS sont les meilleurs: il y en a de deux jusqu'à seize et vingt mesures; il ne faut pas surpasser ce dernier nombre. On verra des exemples d'épisodes dans les fugues analysées qui suivront cet article.

5. DIFFÉRENTES MANIÈRES D'EMPLOYER LES STRETTOS ET LES IMITATIONS.

Il faut au moins DEUX *parties* pour rendre un Stretto: mais le même Stretto peut aussi avoir lieu entre TROIS ou QUATRE PARTIES et plus. Quand le Stretto se fait entre plus de deux parties, ces parties s'imitent ou à DISTANCE ÉGALE, ou à DISTANCE INÉGALE.

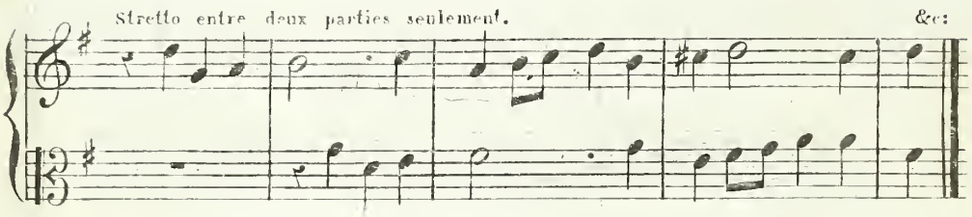

C'est ainsi qu'un Stretto se fait dans une fugue à deux parties. Mais ce même Stretto pourrait avoir lieu aussi dans une fugue à trois ou à quatre parties: dans ce cas, on accompagne le Stretto par les parties qui ne le font pas. L'harmonie est alors à trois ou à quatre parties, et le Stretto ne se fait qu'entre deux parties. Mais quand trois parties participent au Stretto, comme dans l'exemple suivant, il faut entendre successivement: sujet - réponse - sujet:

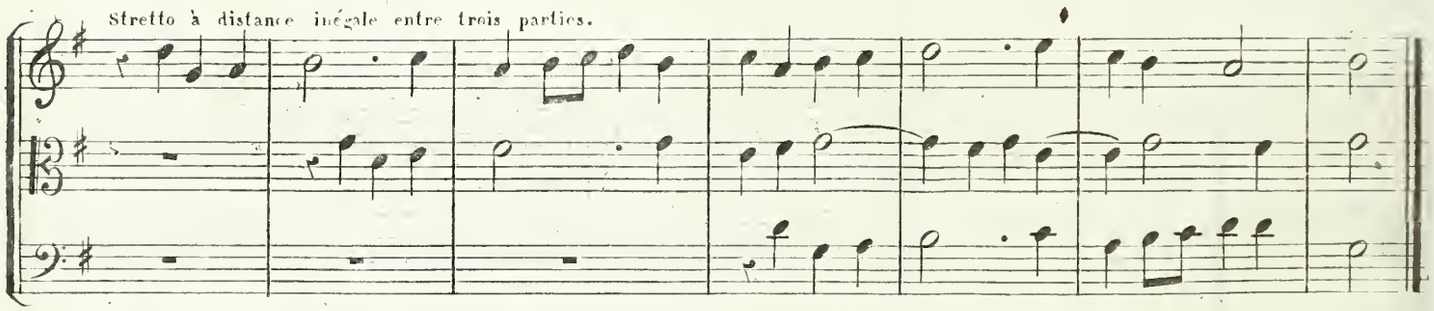

Ce Stretto est à distance inégale, parceque l'Alto ne compte qu'une seule mesure pour répondre au Soprano, tandis que la Basse en compte deux pour répondre à l'Alto. Si la basse ne comptait aussi qu'une seule mesure, avant de répondre à l'alto, ce Stretto serait à distance égale, par exemple:

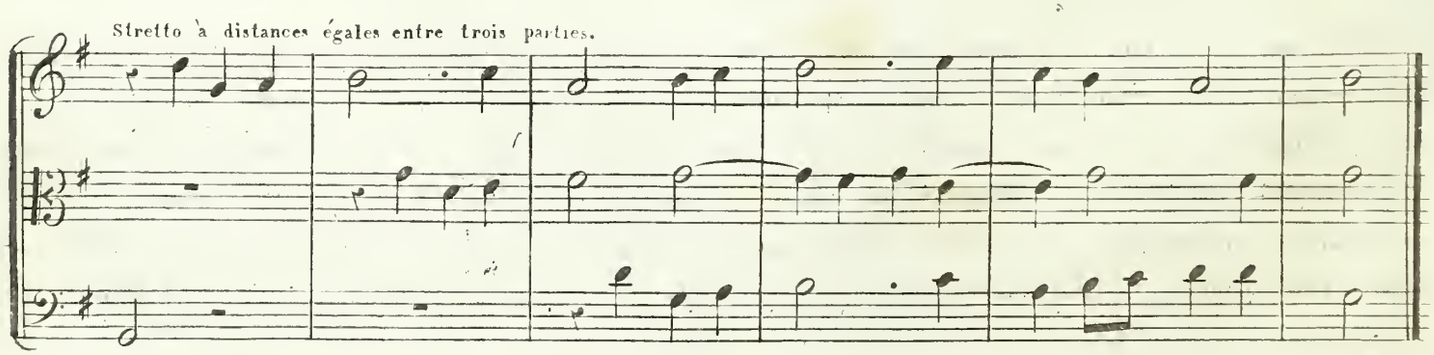

Les Strettos, ou les imitations serrés à distance égale, entre trois ou quatre parties, ont toujours beaucoup de chaleur. On comprend facilement que ces Strettos ne peuvent pas être des canons à trois ou à quatre parties, et qu'il est très rare qu'un sujet de fugue en fournisse. Mais un Stretto (ou imitation) entre deux parties seulement peut souvent devenir canonique, comme nous l'avons déjà observé. Dans ce cas, on fera toujours bien de l'employer avant de faire un Stretto entre trois ou quatre parties. Voici un Stretto serré à distances égales entre quatre parties:

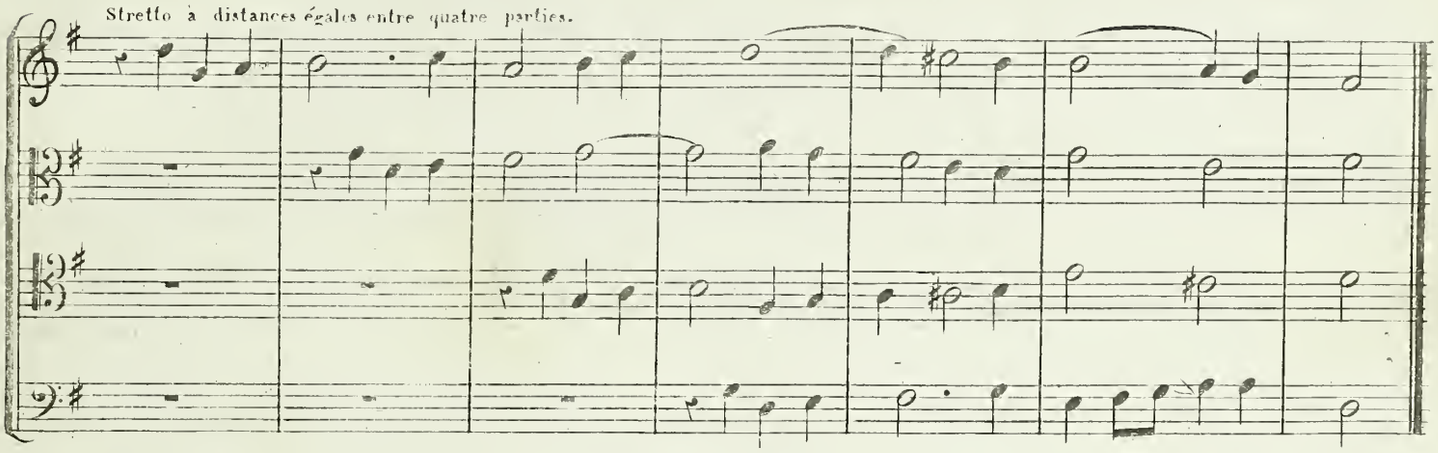

Voici encore un exemple où l'on trouve deux Strettos; le premier entre le Soprano et la Basse, le second entre le Tenor et l'Alto. Mais ils sont si bien enchaînés, que les deux n'en font qu'un seul, entre quatre parties.

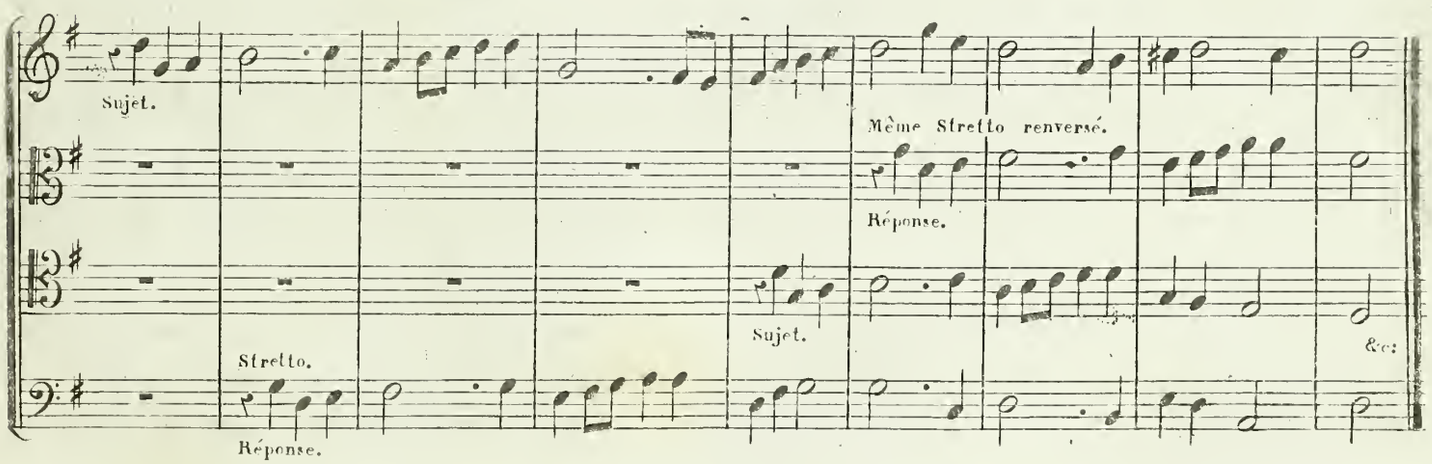

Avec un sujet long, on peut faire deux, trois où quatre Strettos.∴ Un sujet fort court n'en fournit souvent qu'un seul: dans ce cas, le compositeur peut employer le même Stretto plusieurs fois, mais chaque fois avec une nouvelle modification: ainsi, par exemple, dans une fugue à quatre parties, il présentera son Stretto la première fois entre la basse et le soprano; la seconde fois entre l'alto et le tenor, et en changeant les parties accompagnantes, quand cela se peut; la troisième fois il en fera un entre trois parties; la quatrième fois il le fera entre quatre parties; la cinquième fois il imitera la réponse par le sujet &c:

∴ Dans ce cas, le 2.d Stretto sera plus serré que le 1.er le 3.me plus que le 2.d et ainsi de suite.

Le Stretto le plus serré (n'importe s'il est à distance égale ou inégale) entre toutes les parties de la fugue, est le Stretto principal. On le place, comme le plus interressant, vers la fin de la fugue, immédiatement avant ou après la pédale. Quelquefois on en met un avant et un autre après la pédale; dans ce cas il faut que les deux différent entre eux, soit par la disposition des parties, soit en imitant dans l'un le sujet par la réponse, et dans l'autre la réponse par le sujet.

6. DES PAUSES QUI DOIVENT PRÉCÉDER LE SUJET ET LA RÉPONSE DANS LE COURRANT DE LA FUGUE.

Pour que le sujet et la réponse ne se confondent pas avec les notes accompagnantes qui les précédent dans le courrant de la fugue, on recommande de faire précéder l'un et l'autre par quelques pauses, chaque fois que l'on attaque le sujet et sa réponse: Ces pauses ont encore l'avantage de faire ressortir avec plus d'éclat et d'intérêt les répercussions du sujet et de la réponse. Cependant il est difficile et souvent même impossible d'observer toujours cette règle. Mais au moins il faut le faire quand cela se peut, surtout après un épisode, durant lequel le sujet avec sa réponse se sont reposés: et dans ce cas il est toujours facile de l'observer. On ne peut rien prescrire sur la durée de la pause; quelquefois elle est de plusieurs mesures, et fort souvent elle est très courte, comme par exemple dans les Strettos très serrés entre toutes les parties, ou dans les imitations serrées, faites avec le sujet.

On recommande aussi, qu'après un silence de plusieurs mesures, la partie qui compte des pauses, rentre par quelque chose qui tienne au sujet ou à sa réponse, comme par les premières notes de l'un des deux, ou au moins par une parcelle du sujet. Mais quand ce silence est très court, c'est-à-dire d'un, de deux, ou de trois soupirs, il n'est pas nécessaire d'observer cette règle. Au reste, on trouvera des exemples sur tout cela dans les fugues suivantes.

7. DU CANON DANS LA FUGUE.

On aime à trouver un canon vers la fin de la fugue. Quand il a lieu, on le place le plus souvent après la pédale. Ce canon est quelquefois en même temps un Stretto à deux, ou bien une imitation exacte n'importe quel intervalle ou enfin, c'est un Stretto tourné en canon, comme nous l'avons indiqué dans l'article sur le Stretto.

8. DE LA PÉDALE DANS LA FUGUE.

Nous avons donné, dans notre cours d'harmonie pratique, la définition de la pédale, et les règles à observer sous le rapport de l'harmonie. Voici des renseignements sur la matière que l'on doit placer sur une pédale employée dans la fugue. On ne fait guère une pédale que dans les fugues à plus de trois parties. Cette pédale a toujours lieu SUR LA DOMINANTE DU TON PRINCIPAL DE LA FUGUE. On la place vers la fin et avant la conclusion du morceau.

Tout ce que l'on entreprend avec le sujet et qui produit quelque effet, peut trouver sa place sur la pédale: ainsi on peut y faire usage des Strettos courts et fréquents, des imitations avec le sujet, plus ou moins canoniques, des développements partiels du sujet, comme des progressions &c: des combinaisons avec les sujets par mouvement contraire, ou avec le sujet en augmentation ou en diminution. Quelquefois ce n'est que la matière d'un épisode inventé qui fait les frais de la pédale.

Souvent aussi on supprime la pédale, surtout dans les fugues instrumentales, et particulièrement dans celles composées pour le Piano.

Il y a trois manières de terminer la pédale:

1.° On l'arrête par un point d'orgue sur l'accord parfait majeur de la dominante: cela se fait surtout quand elle est suivie par un canon, ou par un Stretto entre toutes les parties;

2.° On la résout sur l'accord de la tonique, en guise de cadence parfaite; ou bien

3.° On la résout en guise de cadence rompue, comme ci-dessous, où la basse peut monter ou descendre sur l'une des sept notes qui suivent le dernier accord de la pédale:

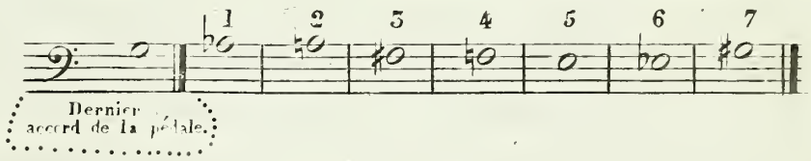

9. DE LA CONCLUSION DE LA FUGUE.

Lorsqu'on a employé ce qui est le plus interressant, fait avec le sujet et la réponse, la fugue penche naturellement vers la fin: tout le reste peut être considéré comme faisant partie de la conclusion. Celle-ci doit contenir quelque chose de saillant, mais qui se rattache franchement à ce qui la précède, comme par exemple:

1.° Un canon bien distinct de huit à seize mesures;

2.° Un nouveau Stretto, fort serré, entre toutes les parties de la fugue;

3.° Le sujet en augmentation, accompagné par des imitations ou par une harmonie interressante; enfin

4.° Une transition heureuse et inattendue, surtout dans la fugue moderne.

Quand la fugue est vocale, accompagnée par l'orchestre, une CODA (ou COUP de FOUET) peut produire un très grand effet, et couronner la fugue de la manière la plus heureuse: une coda de ce genre dépend de l'inspiration et du génie.

10. DE L'UNITÉ ET DE LA VARIÉTÉ DANS LA FUGUE.

La fugue est une production tout-à-fait scientifique; et telle qu'on la compose (soit dans le style rigoureux, soit dans le style moderne,) elle court d'un mouvement continu, sans repos rhytmiques, sans divisions de phrases et périodes. Privée ainsi de ces qualités, elle intéresse en général plutôt l'esprit que le sentiment. Cependant, j'en ai entendu (dans le mouvement lent) qui ont vivement touché tout l'auditoire; et une fugue dont le sujet est imposant, qui a de l'energie et de la franchise, peut intéresser tout le monde.

Aucun genre de musique n'est susceptible d'autant d'unité que la fugue. Voici comment on peut obtenir et entretenir cette unité. L'exposition d'une fugue, à quatre parties par exemple, doit (comme nous l'avons déjà dit) se faire de la manière suivante:

1.° Sujet seul, par conséquent sans nul accompagnement;

2.° Réponse, accompagnée par une partie;
3.° Sujet, accompagné par deux parties;
4.° Réponse, accompagnée par deux ou par trois parties.

Or, dans cette exposition, on a 1.° le sujet avec sa réponse, qui doivent signifier quelque chose, produire une sorte d'impression et avoir un certain caractère; 2.° un genre d'accompagnement que l'on adopte, selon son goût, et son génie. Cet accompagnement renferme une sorte de dessin; il est fait avec quelques valeurs de notes que l'on a choisies. Le tout ensemble doit nécessairement produire un genre d'effet: c'est cet effet que l'on doit entretenir jusqu'à la fin de la fugue, pour ne pas pêcher contre la règle d'unité.

Principe fondamental.

L'exposition est le régulateur de tout le reste de la fugue, sous le rapport du caractère, du mouvement dans les parties et des dessins d'accompagnement. Ce sont surtout LES MÊMES VALEURS DE NOTES qu'il faut conserver. Si donc, par exemple, des noires sont les valeurs les plus courtes dans l'exposition, il ne faut pas que le compositeur introduise plus tard des croches. Si dans l'exposition il juge à propos d'employer des croches en accompagnant le sujet et sa réponse, ou si le sujet lui même en contient, il peut et doit reproduire des croches durant la fugue entière; mais qu'il se garde d'y mêler des doubles-croches, ou enfin d'autres valeurs que l'on n'a pas entendues dans l'exposition, sauf des valeurs plus longues.

En résumé, la fugue peut contenir des valeurs plus longues que celles employées dans l'exposition, mais elle ne doit pas en contenir de plus courtes. Une fugue, par exemple, dont l'exposition est très animée, peut contenir un couple d'episodes plus calmes, que l'on effectue avec des valeurs un peu moins accélérées; mais le contraire ne doit jamais avoir lieu dans une bonne fugue.

Pour obtenir la variété dans la fugue, voici ce qu'on doit observer:

1.° Il faut éviter de RÉPÉTER dans le courrant de la fugue la MÊME CHOSE dans le MÊME TON, sans une nouvelle disposition des parties, ou sans renversement; enfin il ne faut rien reproduire DEUX OU TROIS FOIS sans changement;

2.° Il faut moduler FRÉQUEMMENT; et comme dans le courrant d'une fugue on revient souvent dans le même ton, il faut que cela se fasse de différentes manières: par exemple, si l'on arrivait cinq fois en sol majeur, (dans une fugue en ut majeur) on pourrait faire cinq modulations différentes, selon le ton qui précède sol majeur; par exemple:

A, D'ut en sol; B, de ré en sol; C, de mi en sol; D, de fa en sol; E, de la en sol.

Il est clair que si le compositeur arrivait cinq fois en sol, en partant toujours de La, il ferait cinq fois la même modulation, ce qui ne pourrait pas manquer de devenir monotone.

3.° Il faut varier les épisodes, qui font reposer le sujet et la réponse.

On obtient encore de la variété dans un mélange heureux de l'harmonie à deux, à trois et à quatre parties.

Après tous les éclaircissemens que nous venons de donner sur la matière fuguée, sur la forme et les propriétés de la fugue, tant ancienne que moderne, nous passerons à l'analyse de ses différens genres. Il y en a à deux, à trois, à quatre et jusqu'à huit parties.

On appelle FUGUES SIMPLES, celles qui sont faites avec un seul sujet; les FUGUES DOUBLES ont deux sujets, mais il y en a aussi à trois sujets et plus. Les fugues sont vocales ou instrumentales; ou bien vocales et instrumentales à la fois, comme par exemple la plus grande partie des fugues vocales accompagnées par l'orchestre.

V

ANALYSE

DES FUGUES SIMPLES A DEUX, A TROIS ET A QUATRE PARTIES.

Les fugues à deux parties sont fort rares; elles n'offrent qu'un faible intérêt. En voici une pour deux voix.

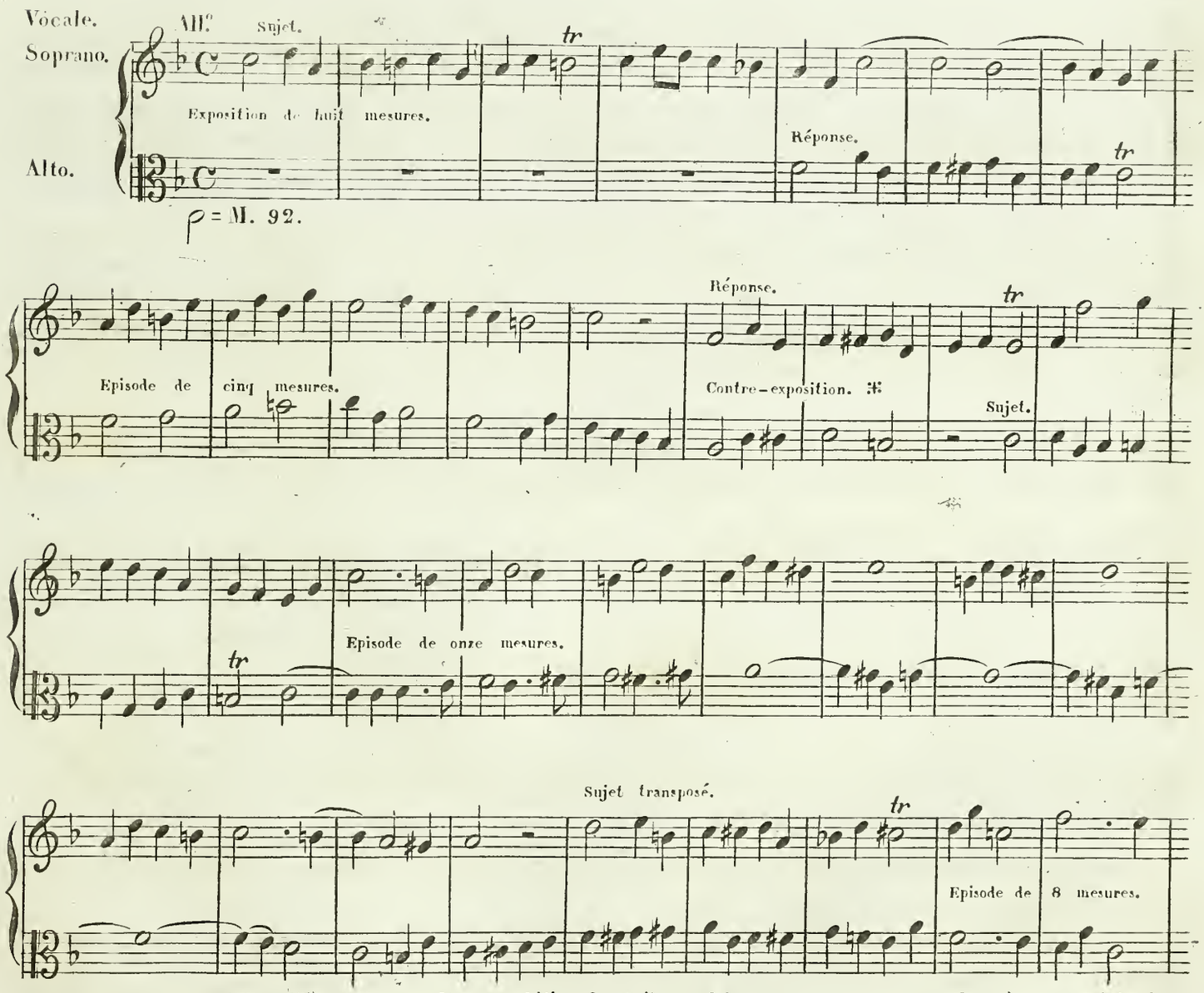

⁂ La contre-exposition (comme nous l'avons déjà observé) se fait en commençant par la réponse, suivie du sujet. On la place toujours après le premier épisode. La contre-exposition n'est pas de rigueur. On peut la remplacer en promenant le sujet dans les différens tons relatifs, et en le mettant successivement dans les différentes parties. Dans ce cas, l'episode après l'exposition n'est pas nécessaire.

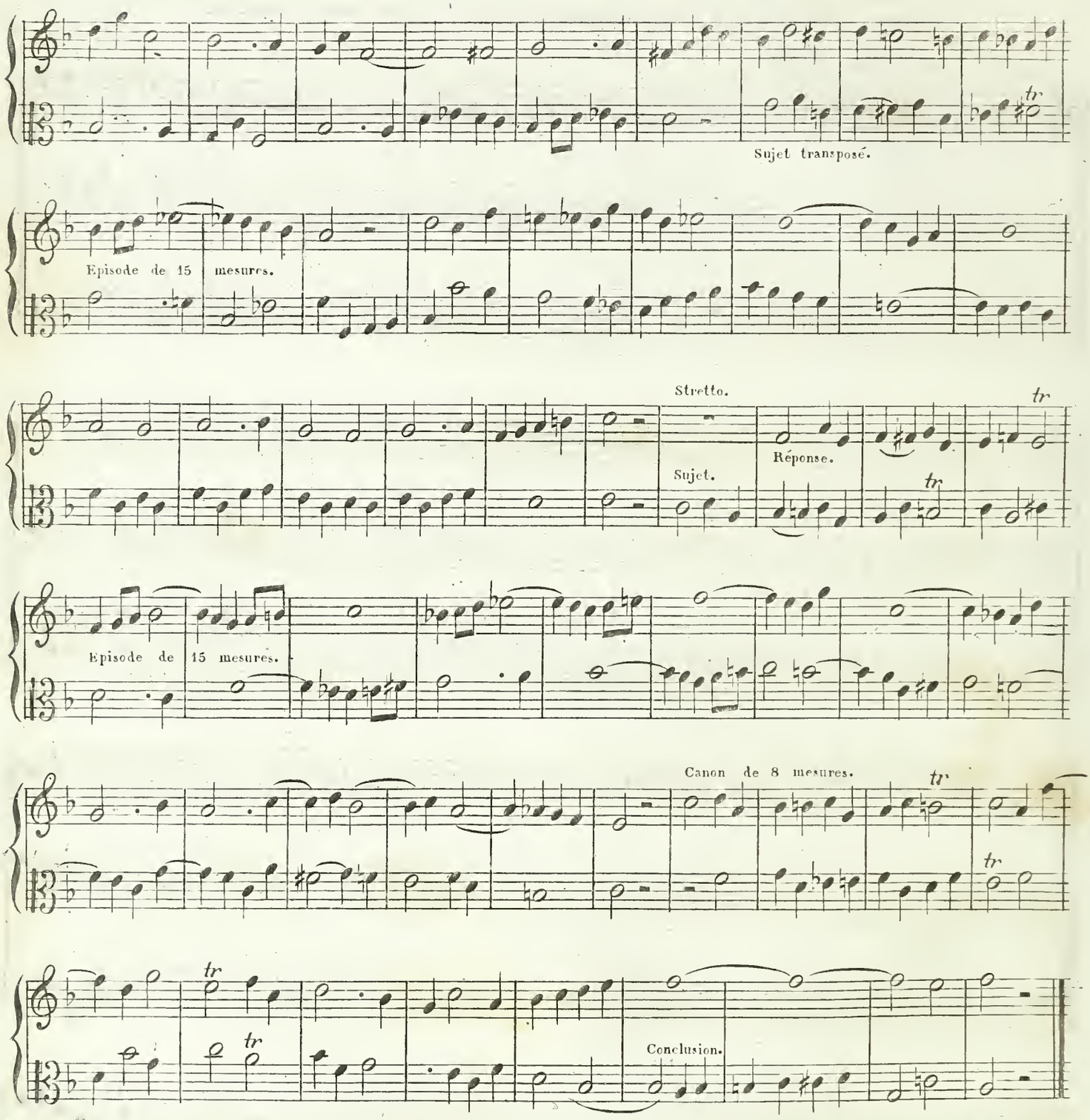

Une fugue à deux voix pourrait acquérir un degré d'intérêt de plus, en l'accompagnant par une basse faite sous les conditions suivantes:

A. Il faut que la fugue soit sous tous les rapports si bien faite, qu'elle puisse se passer de cette partie ajoutée;

B. Cette basse ne participe pas à la fugue; elle n'en fait entendre ni le sujet, ni la réponse, et par conséquent elle n'imite rien. Son but est de rendre l'harmonie plus complette, plus claire, plus intérressante, et de donner à la fugue plus de mouvement et plus de chaleur. Voici la fugue précédente avec une basse d'accompagnement:

Fugue vocale à 2, accompagnée d'une basse non obligée.

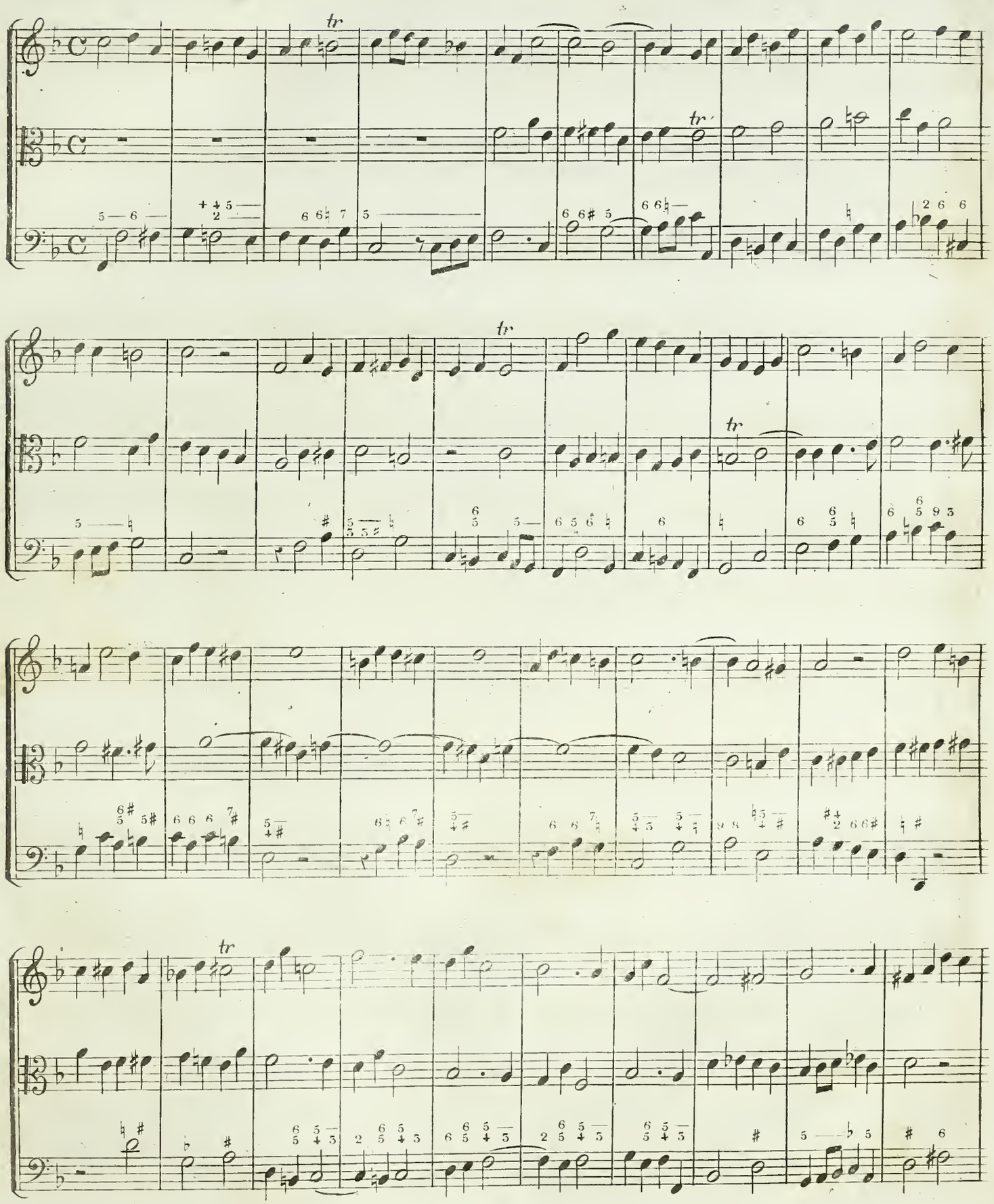

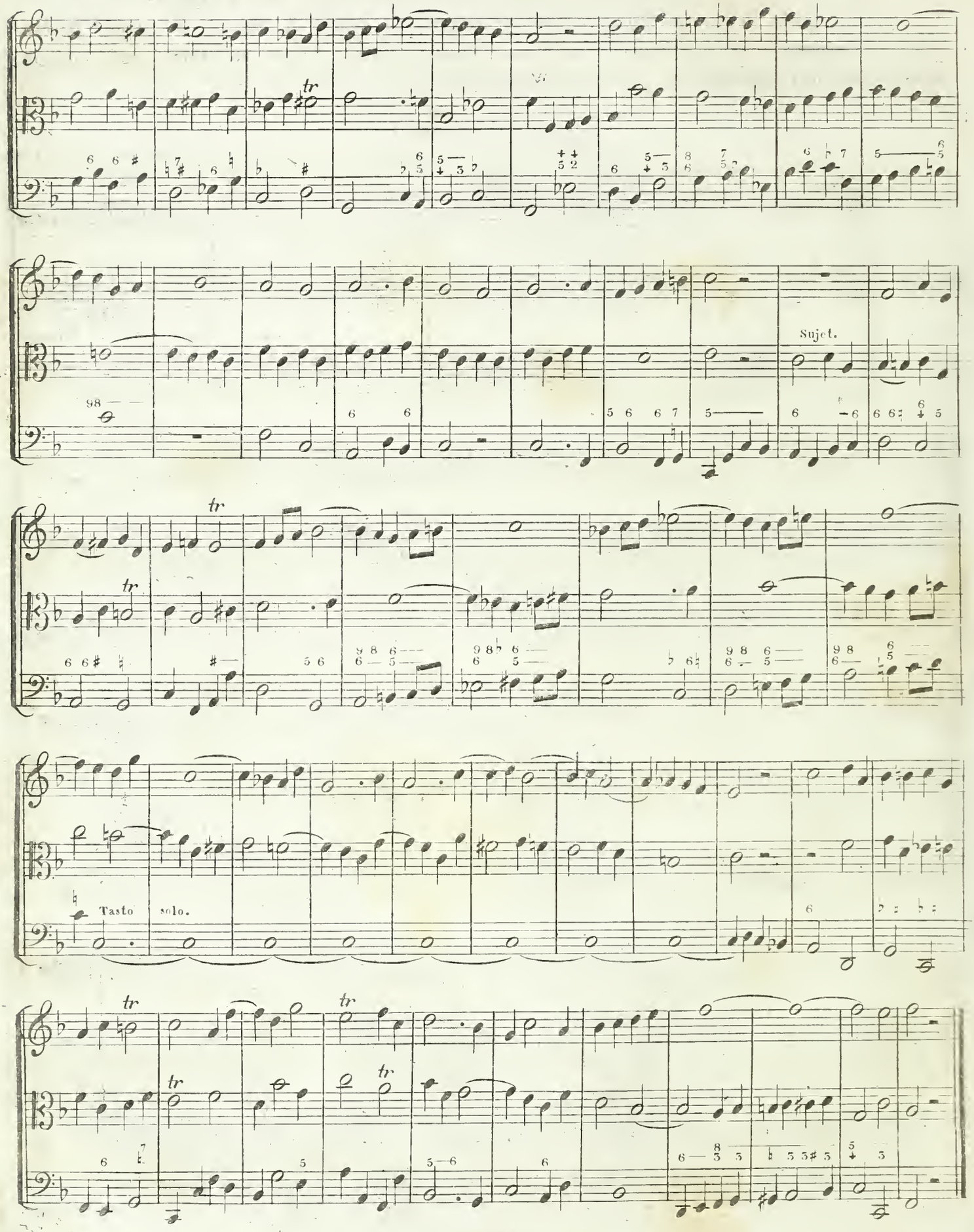
Sujet.
Tasto solo.

Une fugue instrumentale à deux, peut acquérir plus d'intérêt, même sans le secours d'une basse ajoutée; car on peut choisir un sujet brillant, vif, original et rempli de chaleur. On trouve de ces fugues instrumentales à deux parties dans notre ouvrage intitulé: ÉTUDE DU GENRE FUGUÉ POUR LE PIANO. Voici deux exemples de fugues à trois parties.

Fugue à 3 parties.

Vocale. 𝅗𝅥 = M. 84.

Soprano. Tenore. Basso.

Sujet. Sujet. Andante.

Exposition de 12 mesures.

Episode très court où plutôt *conduit* pour arriver à la réponse. ⁂

Réponse. Réponse.

Episode de 5 mesures.

Contre-exposition de 8 mesures.

Sujet. Episode de 3 mesures. Sujet en La ♭.

Episode de 8 mesures.

⁂ Ces petits épisodes ne peuvent avoir lieu qu'après l'entrée de la seconde partie, mais jamais à la fin du sujet exposé par la 1.re partie, sauf 2, 3 ou 4 notes tout au plus, que cette 1.re partie peut faire de tems en tems, pour remplir la pause qui pourrait avoir lieu entre le sujet et la réponse.

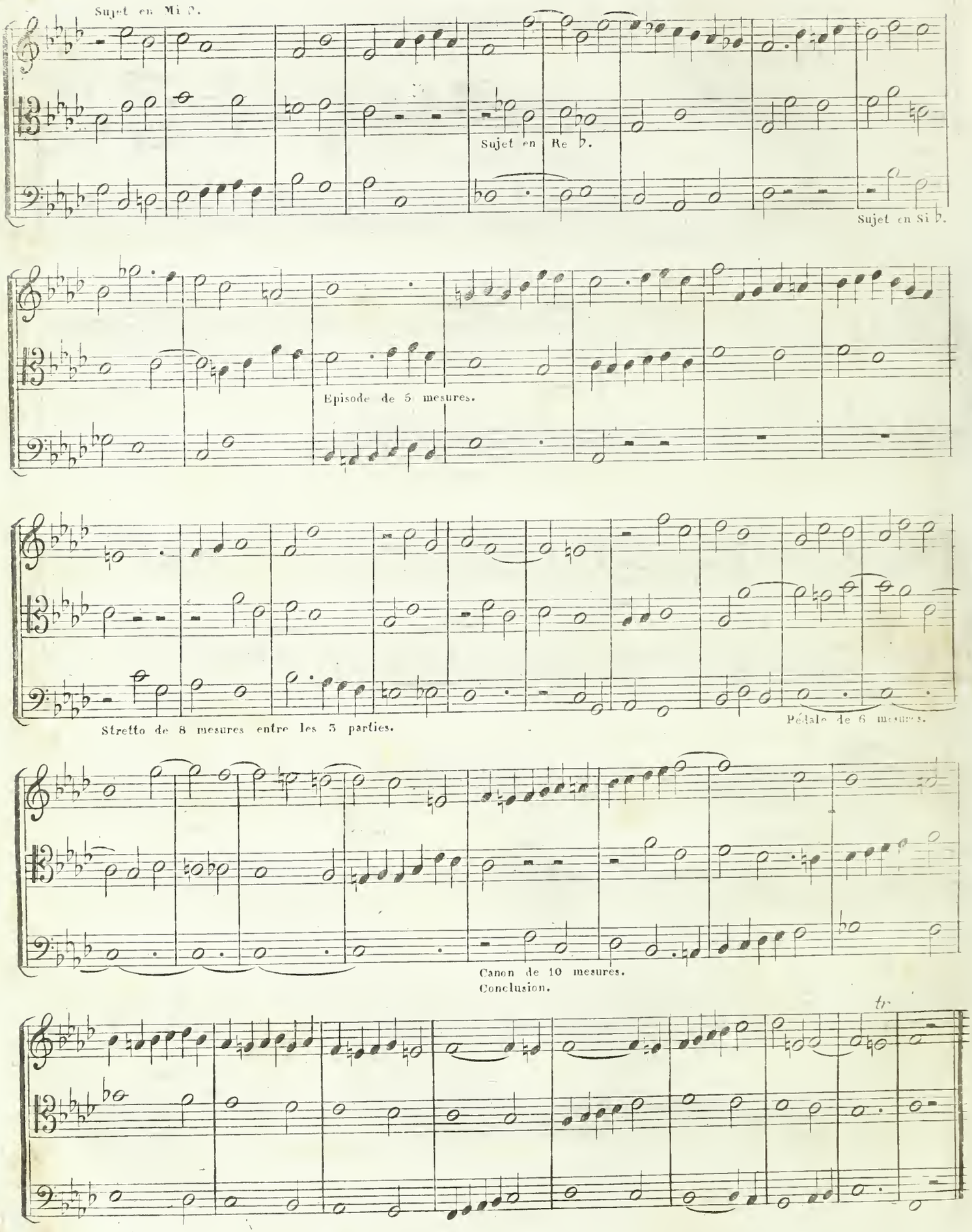
Sujet en Mi ♭.
Sujet en Re ♭.
Sujet en Si ♭.
Episode de 5 mesures.
Stretto de 8 mesures entre les 3 parties.
Pédale de 6 mesures.
Canon de 10 mesures.
Conclusion.
tr

Fugue instrumentale

à 3, dans le style moderne.

♩ = M. 116.

Piano, ou Orgue.

Sujet.

Exposition de 7 mesures.

Réponse.

Poco Allegretto.

Sujet.

Episode de 3 mesures.

Sujet en Si.

Sujet en Ré.

Sujet par Mt. contraire.

Episode de 3 mesures.

Sujet en Ut ♯.

Episode de 3 mesures.

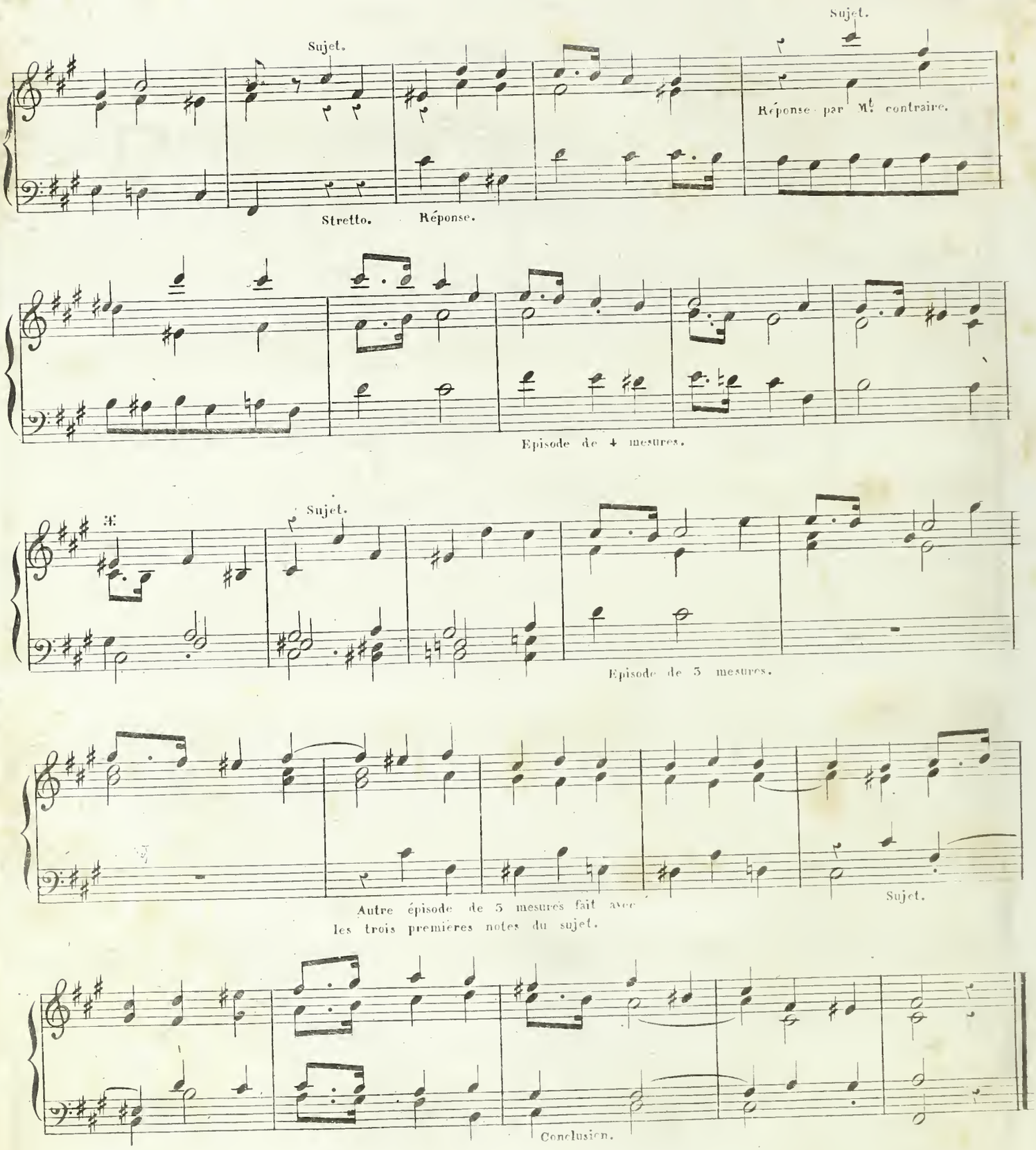

⁂ L'harmonie est ici à 4 parties.

Quand on fait une fugue à 3 parties pour le Piano ou pour l'Orgue, on est libre d'ajouter par-ci par-là une partie de plus. Cette partie étant accessoire, ne compte pas dans la conception de la fugue.

Voici maintenant des fugues simples à quatre parties, analysées.

Fugue simple à 4.

Vocale. Alla breve. 𝅗𝅥 = M. 96.

Exposition de 8 mesures. Sujet. Répone. Sujet. Réponse. Episode de 12 mesures.

Contre-exposition de 4 mesures. ✠ Réponse. Sujet. Episode de 4 mesures. Sujet. Imitations

Sujet. Episode de 9 mesures. Sujet. avec le sujet

✠ Dans la Contre-exposition il suffit de faire entendre une seule fois la réponse et le sujet.

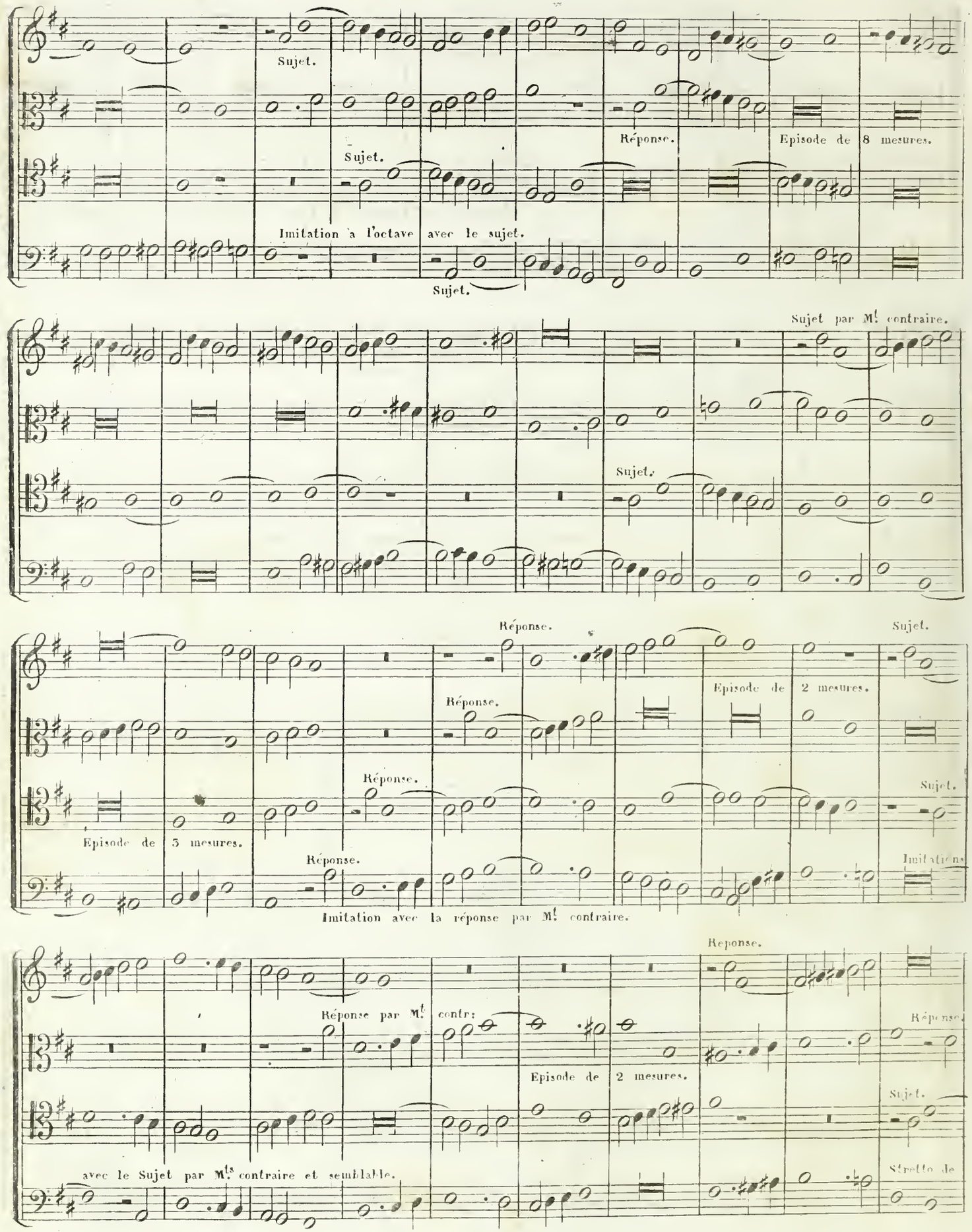
Sujet.
Réponse.
Episode de 8 mesures.
Sujet.
Imitation à l'octave avec le sujet.
Sujet.
Sujet par M.t contraire.
Sujet.
Réponse.
Sujet.
Réponse.
Episode de 2 mesures.
Réponse.
Sujet.
Episode de 3 mesures.
Réponse.
Imitations
Imitation avec la réponse par M.t contraire.
Reponse.
Réponse par M.t contr:
Réponse.
Episode de 2 mesures.
Sujet.
avec le Sujet par M.ts contraire et semblable.
Stretto de

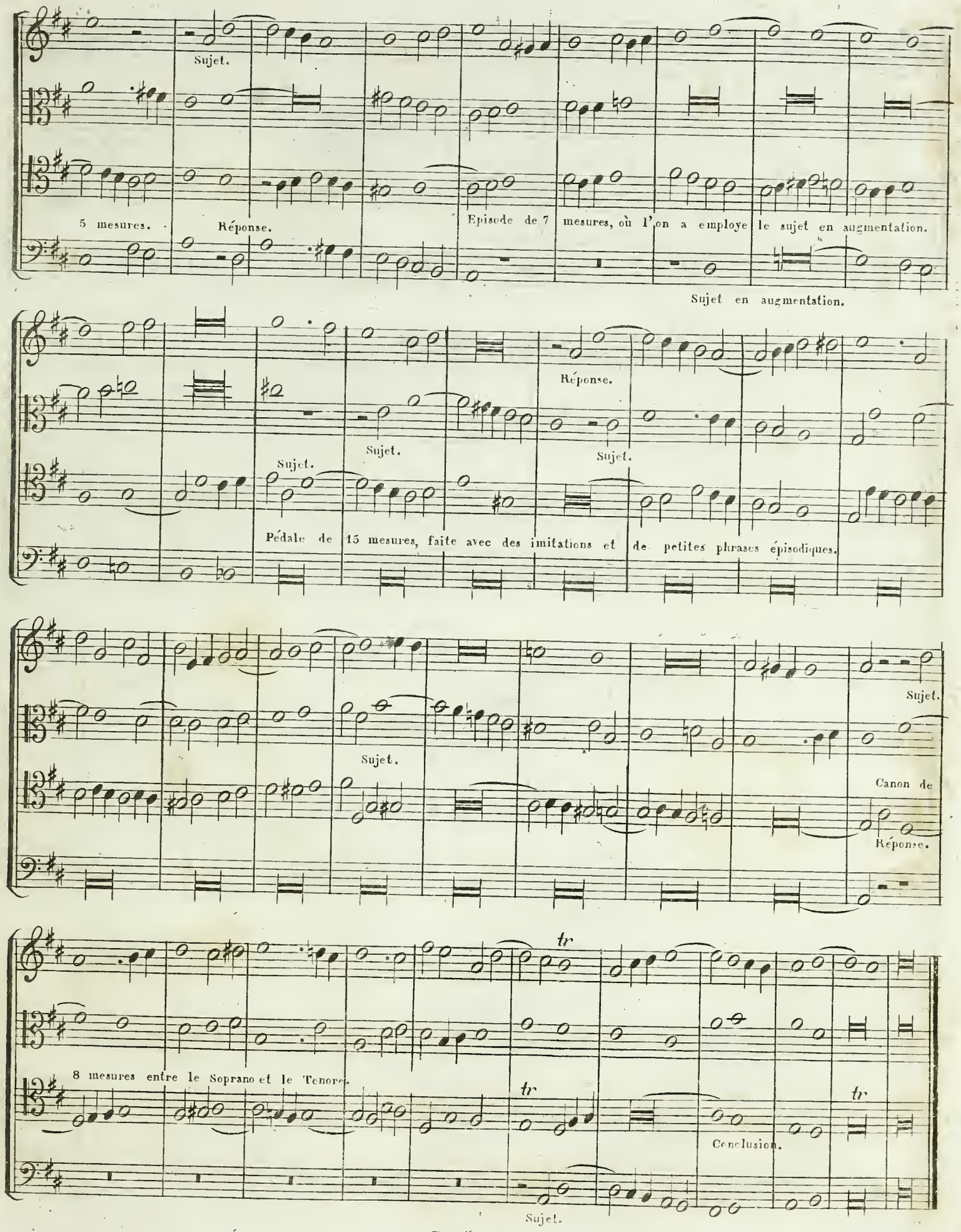
Sujet.
5 mesures.
Réponse.
Episode de 7 mesures, où l'on a employé le sujet en augmentation.
Sujet en augmentation.
Réponse.
Sujet.
Sujet.
Sujet.
Pédale de 15 mesures, faite avec des imitations et de petites phrases épisodiques.
Sujet.
Sujet.
Canon de
Réponse.
tr
8 mesures entre le Soprano et le Tenore.
tr
tr
Conclusion.
Sujet.

Fugue à 4.

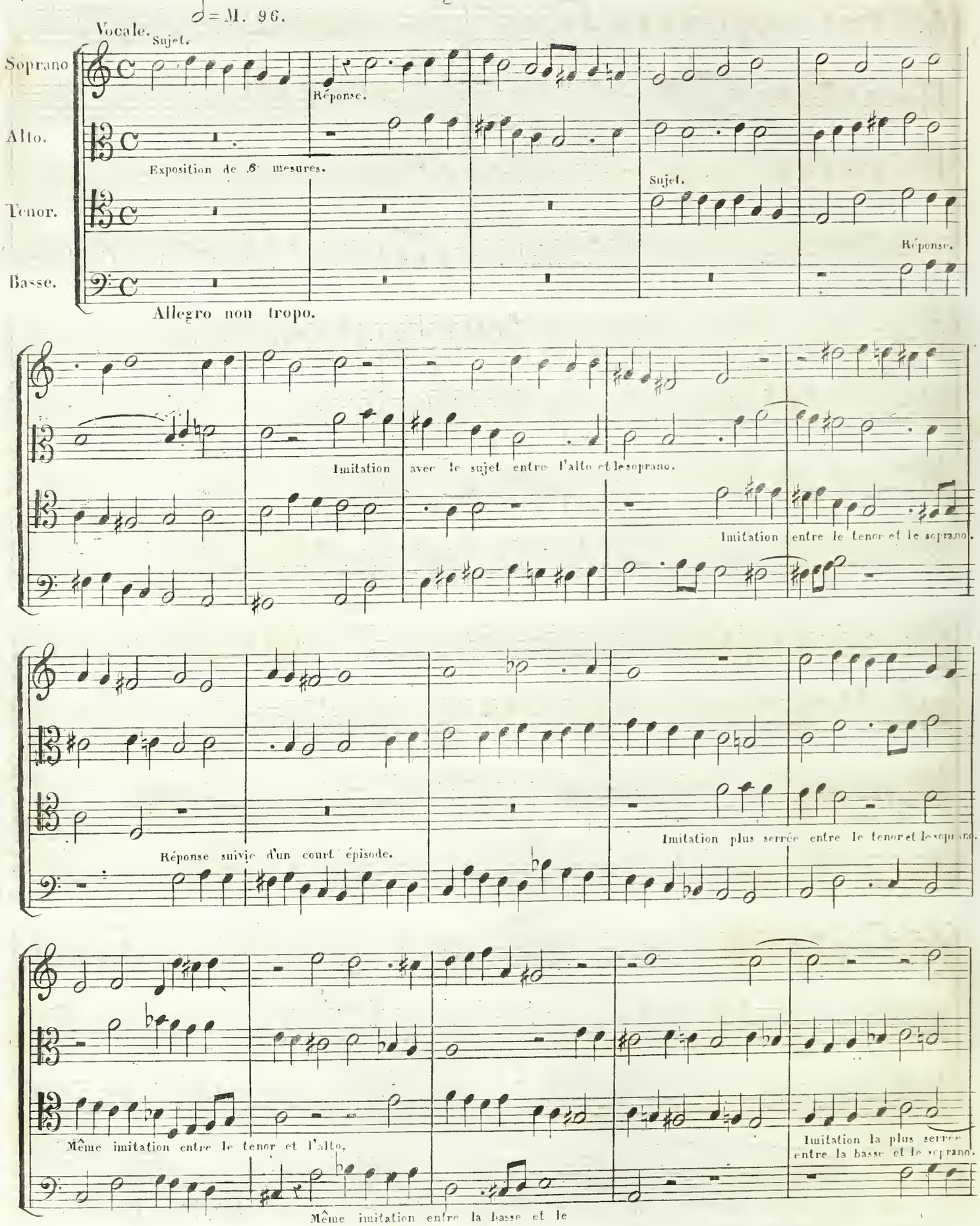
♩ = M. 96.
Vocale.
Sujet.
Soprano
Réponse.
Alto.
Exposition de 8 mesures.
Sujet.
Tenor.
Réponse.
Basse.
Allegro non tropo.
Imitation avec le sujet entre l'alto et le soprano.
Imitation entre le tenor et le soprano.
Réponse suivie d'un court épisode.
Imitation plus serrée entre le tenor et le soprano.
Même imitation entre le tenor et l'alto.
Imitation la plus serrée entre la basse et le soprano.
Même imitation entre la basse et le tenor, suivi d'un court épisode.

Même imitation entre le tenor et l'alto. ⁂

Sujet en augmentation.

Sujet.

Sujet.

Sujet par M.t contraire.

Sujet par

Sujet.

Sujet.

M.t contraire, suivi d'un court épisode.

Sujet accourci.

Sujet.

Pédale.

Sujet.

Sujet.

Sujet.

Sujet.

⁂ Nous disons MÊME IMITATION parcequ'elle a lieu à la même distance que la précédente, quoiqu'il y ait différence d'intervalles entre les deux.

Sujet en diminution.

Sujet en diminution.

Sujet en diminution.

Sujet en diminution.

Sujet.

Réponse.

Stretto entre les 4 parties, en partant de la réponse.

Réponse

Sujet.

Sujet.

Sujet.

Sujet en augmentation.

Conclusion.

tr

Sujet.

Sujet.

Sujet.

Imitation la plus serrée entre les 4 parties.

Cette fugue, comme on le voit, n'est composée que d'imitations de toute espèce, et fait toutes avec le sujet: On peut l'appeler, par cette raison, FUGUE D'IMITATION.

La fugue suivante est remarquable en ce que le Soprano n'y fait que répéter sans cesse les 6 notes de la réponse.

---

* Le sujet en diminution n'est employé ici qu'à cause du mouvement modéré de la fugue.

Fugue à 4 parties,

dans laquelle le Soprano est restreint aux seules notes de la réponse. ⁂

Vocale. 𝅗𝅥 = M. 116.

Soprano. Alto. Tenore. Basso.

Sujet. Réponse. Exposition de 13 mesures. Sujet.

Allegro.

Réponse. Episode de 6 mesures. Réponse en diminution.

Réponse. Episode de 4 mesures. Sujet transposé.

Réponse. Episode de 5 mesures. Réponse transposée.

⁂ FRESCOBALDI, célèbre Organiste du 17.me siècle, a composé une fugue de ce genre.

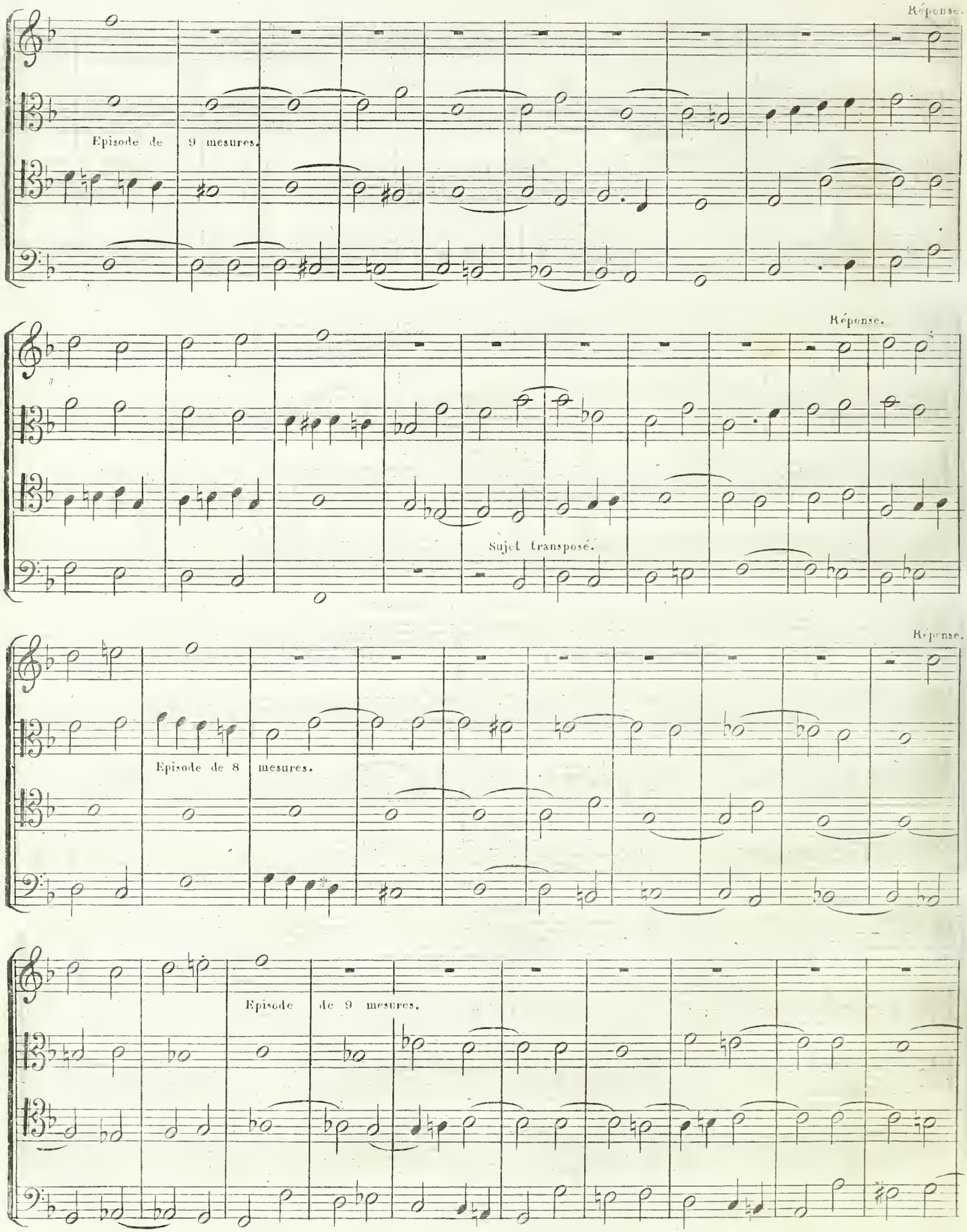
Réponse.
Episode de 9 mesures.
Réponse.
Sujet transposé.
Réponse.
Episode de 8 mesures.
Episode de 9 mesures.

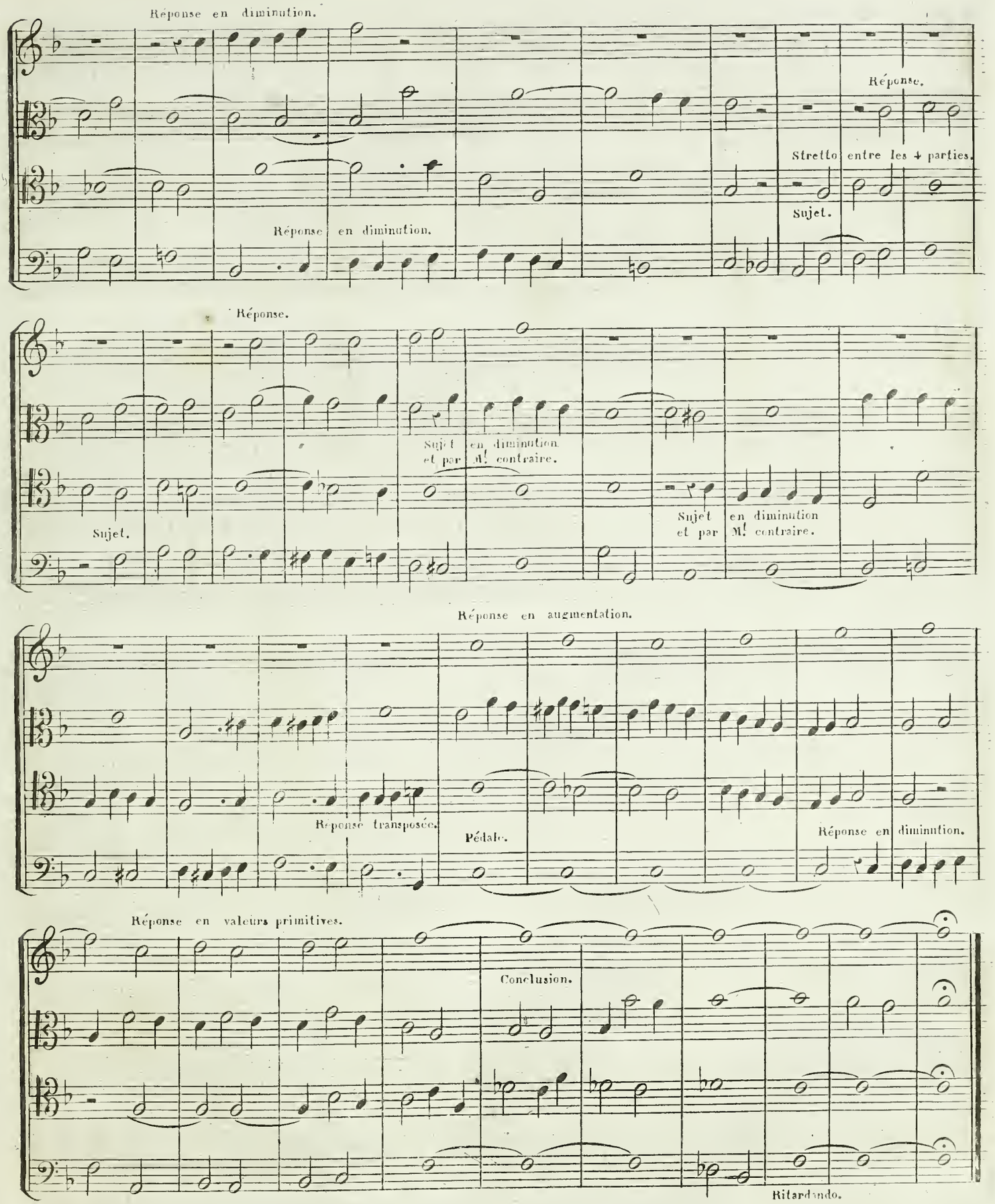
Réponse en diminution.
Réponse.
Stretto entre les 4 parties.
Sujet.
Réponse en diminution.
Réponse.
Sujet en diminution et par M.t contraire.
Sujet.
Sujet en diminution et par M.t contraire.
Réponse en augmentation.
Réponse transposée.
Pédale.
Réponse en diminution.
Réponse en valeurs primitives.
Conclusion.
Ritardando.

Règle à observer en croisant les parties.

Il arrive souvent que les parties se croisent, c'est-à-dire que le Soprano fait quelquefois des notes qui sont plus graves que celles du contre-alto, ou que le contre-alto en fait qui sont plus basses que celle du tenor, ou bien que le tenor devient parfois plus grave que la basse-taille. Dans ce dernier cas, (où le tenor croise la basse,) il en peut résulter des inconvenients majeurs sous le rapport de l'harmonie. Ce cas présente les trois chances suivantes:

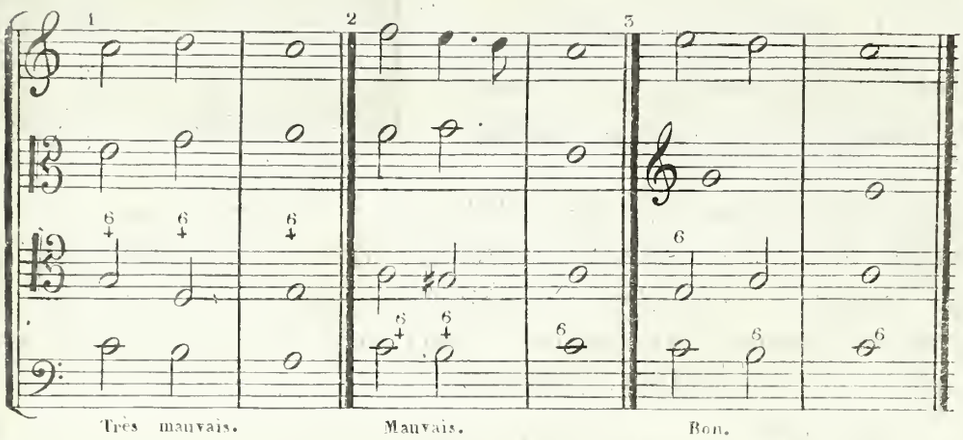

Dans le N.º 1, le tenor, étant plus grave que la basse taille, donne à l'harmonie la plus mauvaise basse possible, parce qu'elle n'est composée que de quartes. Cette faute d'ailleurs ne peut être commise que par des écoliers ignorants. Pour corriger cet exemple, il faudrait ou que la basse-taille chantât octave plus bas, ou que le tenor chantât octave plus haut, ce qui reviendrait au même.

N.º 2 est également mauvais, avec la différence cependant, que le tenor y fait au moins une basse correcte à l'harmonie, mais la basse-taille y est traitée en partie INTERMÉDIAIRE. Quand la basse-taille est traitée de la sorte, elle chante dans ses cordes hautes, et d'une manière sonore et éclatante, tandis que le tenor (faisant la basse) chante dans ses cordes graves, qui sont au contraire faibles et peu sonores. Par conséquent, le tenor donne une basse trop faible pour soutenir l'harmonie: notez encore, que dans les chœurs, les basses-tailles (comme partie la plus importante de l'harmonie) sont toujours plus nombreuses que les tenors: au grand opéra de Paris, il y a quatorze basses-tailles contre huit tenors. Et que deviendra cette basse-taille traitée comme partie intermédiaire, si les contres-basses de l'orchestre la doublent, comme cela se pratique si souvent de nos jours? Le volume de son des basses-tailles est trop puissant en comparaison de celui des tenors, pour que ces derniers puissent servir de basse, lorsque les premières sont traitées en parties intermédiaires. C'est bien différent lorsque les basses-tailles se taisent: dans ce cas les tenors soutiennent très bien les contre-altos et les sopranos. L'exemple N.º 2, qu'il faut defendre sévèrement d'après les raisons précédentes, est souvent pratiqué par Palestrina, dans sa musique d'église; mais ses compositions étant purement vocales, les C-Basses ne pouvaient pas y doubler les B-tailles.

Ainsi pour ne pas se tromper en croisant la basse, il faut que les deux parties qui se croisent soient traitées l'une et l'autre comme deux basses correctes, contre les autres parties. Cette règle est observée au N.º 3. On l'observera de même entre l'alto et le tenor, quand ces deux parties se croisent en accompagnant des voix plus hautes, et lorsque les basses-tailles se taisent. Mais lorsque la basse est correcte, les autres parties peuvent se croiser sans difficulté, pourvu que cela se fasse avec connaissance de cause et en évitant des quintes et des octaves défendues.

Il est également permis de croiser les altos avec les violoncelles de l'orchestre, LORSQUE LES CONTRE-BASSES doublent les violoncelles, ce qui se fait à l'otave plus bas, comme tout le monde sait. Par exemple, le N.° 1 deviendrait bon en doublant la basse à l'octave comme il suit: parce que le tenor se trouvant placé entre les deux basses, redevient partie intermédiaire.

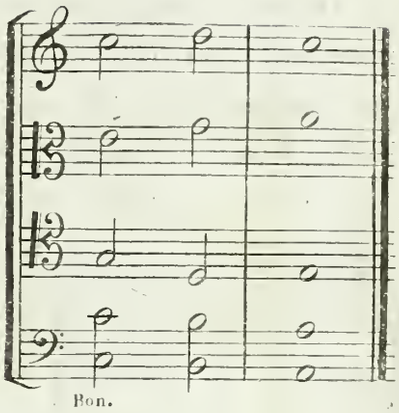

Encore une remarque: si le N.° 1 était exécuté par des voix et par l'orchestre EN MÊME TEMPS, il n'y aurait pas de faute, quant à l'orchestre, à cause des contre-basses; mais il y en aurait toujours une entre les voix, qui n'auraient qu'une basse faible et fautive, parce que l'orchestre ne corrige qu'imparfaitement les fautes entre les voix, par rapport à la grande différence qui existe entre leur timbre et celui des instrumens; rappelons nous d'ailleurs que l'harmonie des voix, n'importe le nombre des parties, DOIT ÊTRE TOUJOURS CORRECTE, ABSTRACTION FAITE D'UN ACCOMPAGNEMENT INSTRUMENTAL QUELCONQUE.

Notice sur ce que l'on appelait jadis fugue du ton, fugue réelle et fugue d'imitation.

FUGUE DU TON.

Les véritables fugues du ton se faisaient, avant le 18.me siècle, tout à fait dans l'esprit de l'ancien plain-chant, et sous les conditions suivantes:

1.° Le sujet avec sa réponse ne devaient pas surpasser les limites d'une octave, comme dans l'exemple suivant, où l'un et l'autre restent entre les deux toniques ut:

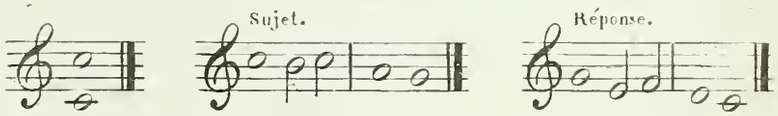

Voici un autre exemple où le sujet et sa réponse sont renfermés entre les deux dominantes:

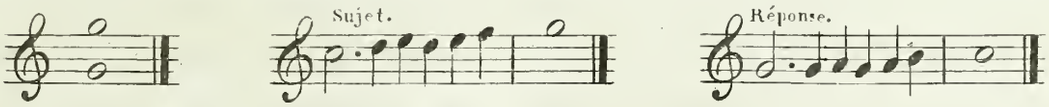

Pour pouvoir observer cette première règle, il a fallu choisir des sujets qui ne parcourussent que quatre à cinq degrés tout au plus, en allant de la tonique à la dominante, comme dans les deux exemples précédents.

2.° On était obligé de rester constamment dans les cordes primitives du ton: c'est par cette raison que le morceau s'appellait FUGUE DU TON. On se rappellera que les anciens tons d'église n'avaient nul accident à la clef. Ainsi donc, on ne pouvait introduire ni dièze ni bémol, non seulement dans le sujet et la réponse, mais pas même dans le courrant de la fugue. A cette règle il n'y avait que les trois exceptions suivantes:

A On permettait l'ut ♯ dans l'accord pénultième, quand la fugue était dans le ton DORIEN;

B On permettait le sol ♯ dans l'accord final, lorsque la fugue était dans le ton PHRYGIEN;

C On permettait le fa ♯ dans l'accord pénultième, quand la fugue était dans le ton mixo-lydien.

Ces exceptions étaient commandées par la nécessité d'obtenir une cadence finale satisfaisante.

Ne pouvant pas rafraichir les cordes primitives par les accidents (les ♯ et les ♭), et varier suffisamment le morceau par des modulations, ces fugues étaient ordinairement courtes. Voici l'exemple d'une fugue semblable:

Fugue du ton,

Dans le mode Lydien, en fa, mais en évitant le si ♭.

All.o 𝅗𝅥 = M. 104.

Soprano.
Alto.
Tenore.
Basso.

Sujet.
Réponse.
Exposition de 8 mesures.
Sujet.
Réponse.
Episode de 7 mesures.
Réponse.
Contre exposition de 4
Sujet.
Sujet.
Episode de 4 mesures.
mesures.
Sujet par M.t contraire.
Sujet.
Stretto.
Réponse.
Réponse.
Episode de 5 mesures.

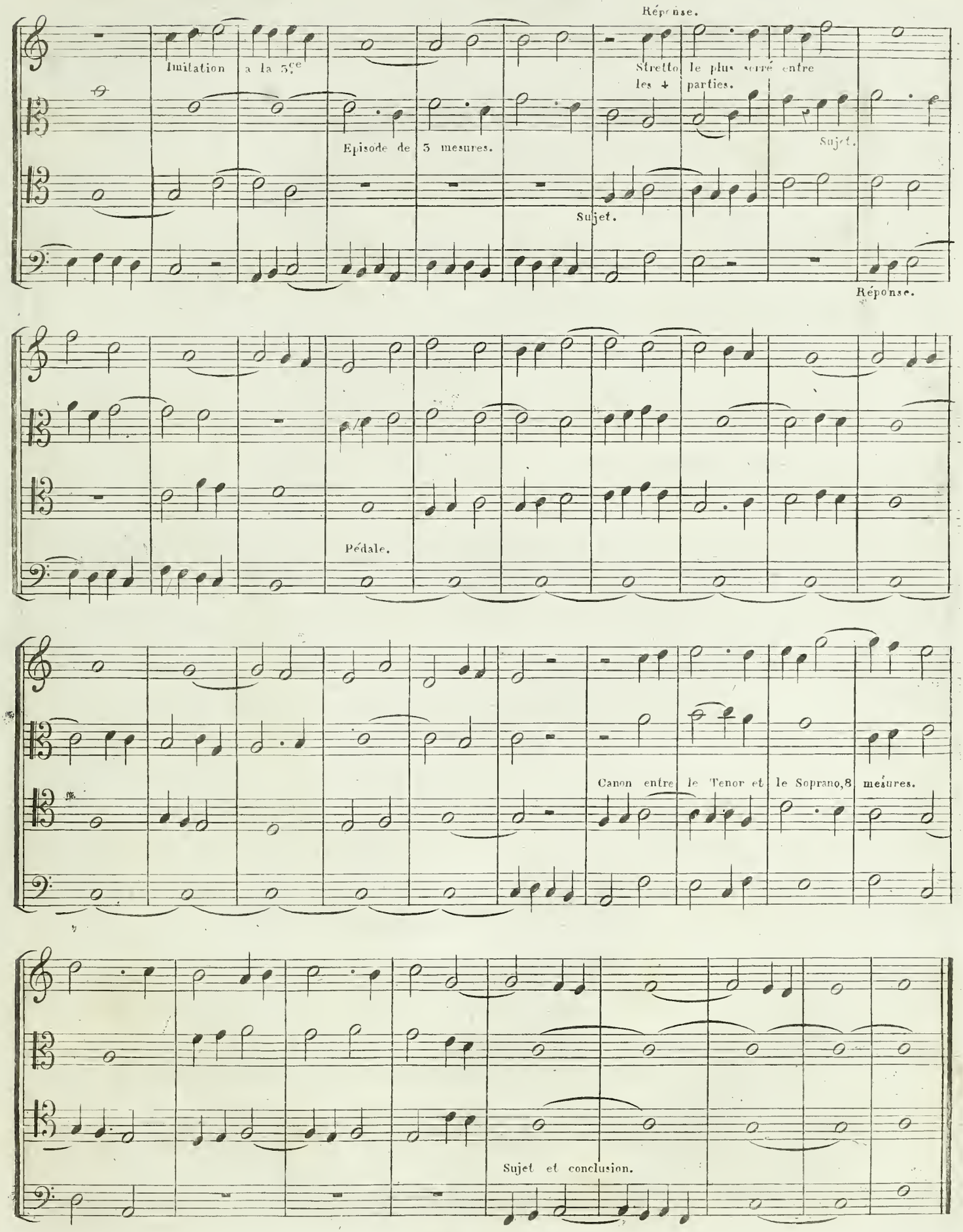
Réponse.
Imitation a la 5.ce
Stretto le plus serré entre les 4 parties.
Episode de 5 mesures.
Sujet.
Sujet.
Réponse.
Pédale.
Canon entre le Tenor et le Soprano, 8 mesures.
Sujet et conclusion.

Les italiens, jadis, appelaient en même temps un pareil morceau, FUGA RICERCATA (fugue recherchée) quand toute la matière fuguée y était tirée du sujet, consistant en force imitations, strettos et canon.

On ne compose plus de fugues dans le genre dont nous parlons; mais, selon le sujet, on fait quelquefois encore la réponse d'après la règle de la fugue du ton.

Il serait bon que nos jeunes compositeurs, qui ne savent pas faire une demi douzaine de mesures sans moduler, s'exersassent une année au moins sur la fugue du ton.

FUGUE RÉELLE.

Pour distinguer la fugue moderne (tant dans le style rigoureux que dans le style libre) de la fugue ancienne du ton, le père Martini l'appellait FUGA RÉALE (fugue réelle,) vraisemblablement parce, que la réponse s'y fait souvent sans nul changement, sauf la transposition: sans cette raison, le choix du mot RÉELLE ne serait ni heureux ni spirituel.

FUGUE D'IMITATION.

Les anciens donnaient souvent aussi le nom de fugue à des canons ou à des morceaux canoniques. Et comme on pouvait faire des canons à toute sorte d'intervalles, il en résultait des réponses irrégulières à la seconde, à la tierce, à la quarte et enfin à un intervalle quelconque. Pour distinguer ces soit-disant fugues des deux précédentes, on les nommait FUGUES D'IMITATION.

Ainsi, en répondant irrégulièrement au sujet, n'importe à quel intervalle, on fait une fugue d'imitation, ce qui ne peut avoir lieu de nos jours que dans le COURRANT des fugues, attendu que l'on n'appelle plus FUGUE ce qui n'est qu'un canon.

Comme on ne compose plus des fugues du ton, et que l'on ne donne plus le nom de fugue à de simples canons, les dénominations FUGUE DU TON, FUGUE RÉELLE et FUGUE D'IMITATION ne sont actuellement d'aucune nécessité, et ne servent qu'à embrouiller nos traités.

VI

DES FUGUES À PLUS D'UN SUJET.

Une fugue peut avoir deux, trois ou quatre sujets différens. Quand elle en a deux, on l'appelle FUGUE DOUBLE, ou à deux sujets; quand elle en a trois, on la nomme FUGUE À TROIS SUJETS; quand elle en a quatre, on la nomme FUGUE À QUATRE SUJETS, et ainsi de suite.

1. DE LA FUGUE DOUBLE.

La fugue double se fait avec deux sujets. L'un des deux est le sujet principal, ou premier sujet: l'autre est un sujet secondaire, qu'on appelle SECOND SUJET ou CONTRE-SUJET. Nous appellerons le premier tout simplement SUJET, et l'autre CONTRE-SUJET. En les indiquant par les chifres, le chifre 1. représente le sujet et le chifre 2, représente le contre-sujet. On invente d'abord le sujet principal; dans les concours de composition on le donne. Anciennement il consistait dans quelques notes de plain-chant. On cherche ensuite le contre-sujet au moyen du contre-point double à l'octave, ou des contre-points à la 10.me ou à la 12.me Celui à l'octave est préférable, il est presque le seul dont on se sert à présent.

L'un des deux sujets entre toujours un peu plus tard, c'est ordinairement le contre sujet: il doit y avoir une différence sensible entre les deux sujets. Au reste, voyez ce que nous avons dit sur le contre-point double à deux parties et sur les deux sujets du modèle, car presque tous les exemples que nous y avons donnés peuvent servir à faire des fugues doubles.

Le sujet principal (ou sujet donné) doit avoir une réponse régulière. Quant à la réponse du contre-sujet, elle n'est pas assujettie aux mêmes règles, et n'éprouve que les changemens que l'harmonie peut exiger: comme la réponse du contre-sujet accompagne celle du sujet principal, il faut bien que la première éprouve des modifications, lorsque celle-ci en éprouve elle même. Par exemple:

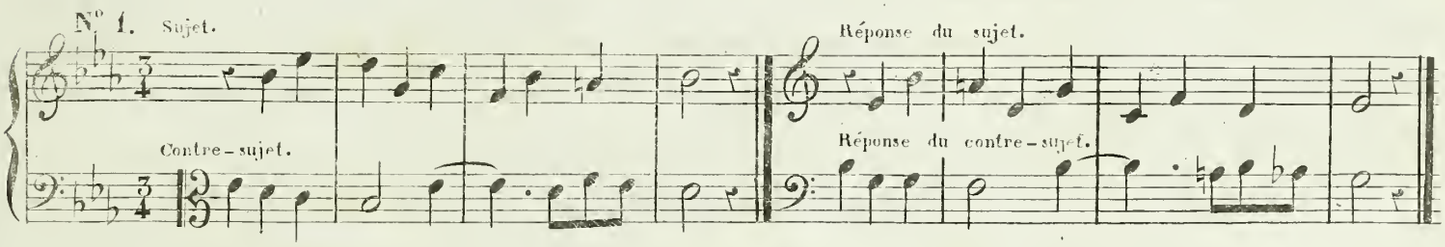

La réponse du sujet précédent éprouve deux changemens dans la 1.re et dans la 3.me mesure; la réponse du contre-sujet en éprouve également deux, et aux mêmes endroits, parce que l'harmonie l'exige. Les changemens dans la réponse du contre-sujet éprouvent quelquefois des difficultés. Par exemple:

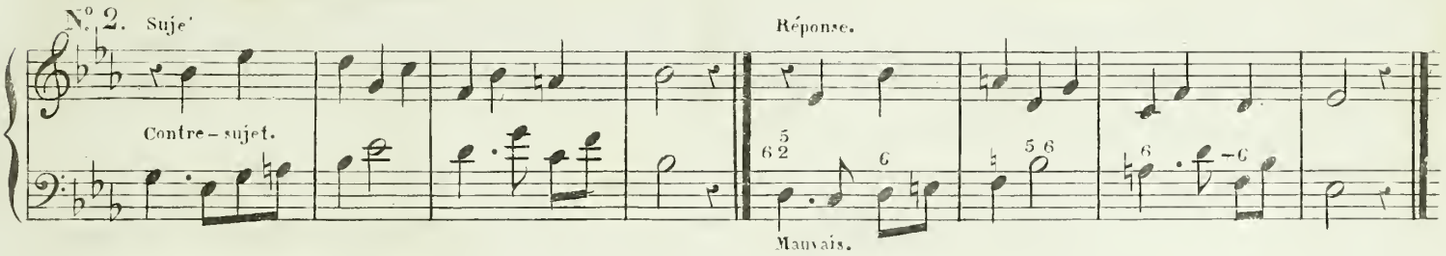

Même exemple, mais avec le contre-sujet retouché pour obtenir une réponse convenable.

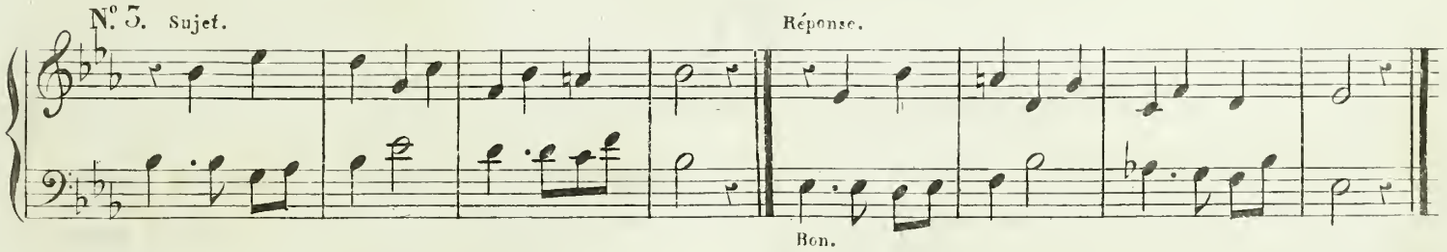

La réponse du contre-sujet dans l'exemple N.° 2 n'est pas bonne, quoique harmoniquement prise elle pourrait servir à la rigueur, comme les chifres qui sont placés dessus, l'indiquent. Mais la réponse du sujet qui entre sur une dissonnance très dure (mi ♭ ré ♮) ne peut pas avoir lieu, surtout dans la fugue vocale où elle est impraticable; ensuite la terminaison de la réponse du contre-sujet est dure, mal chantante, désagréable et par conséquent vicieuse. Que faire dans ce cas, ne pouvant changer ni le sujet principal, ni sa réponse? Il faut RETOUCHER le contre-sujet comme au N.° 3, ou le faire à peu près comme on le voit au N.° 1. Le compositeur est le maître de changer le second sujet ou d'en concevoir un autre, ce qui est toujours possible, attendu qu'on peut créer deux, trois, quatre contre-sujets différens et plus, et ensuite, en choisir un qui soit convenable sous tous les rapports.

Après avoir réglé les deux sujets, ainsi que leur réponse, on prépare la matière de la fugue.

Les strettos, les imitations et le développement partiel se font particulièrement avec le sujet principal, c'est à dire avec celui qui a une réponse régulière; mais on peut aussi entreprendre ce travail avec le contre-sujet, lorsqu'on le juge à propos: c'est surtout dans le cas où le contre-sujet, fournit une matière plus abondante, plus interressante, plus originale que le sujet principal. Si par exemple le sujet principal était du plain-chant, il faudrait de préférence employer le contre-sujet, qui peut être plus interressant, aux imitations et aux développemens partiels. La matière fuguée que les deux sujets fournissent est fort souvent trop abondante; dans ce cas on choisit ce qui est le plus saillant, en renonçant au reste.

Les deux sujets marchent le plus souvent ensemble; mais il est permis, dans le courrant de la fugue, et après l'exposition, de les traiter isolément aussi, pourvu qu'ils se réunissent de temps en temps. Voici les combinaisons dont les deux sujets, réunis et isolés, sont en général susceptibles:

1°. Les deux sujets réunis, tels qu'on les a conçus en les créant, s'emploient dans l'exposition, dans la contre-exposition, et puis après, une couple de fois dans la suite. Voici deux sujets qui nous serviront à donner les exemples nécessaires sur les différentes combinaisons dont ils sont susceptibles:

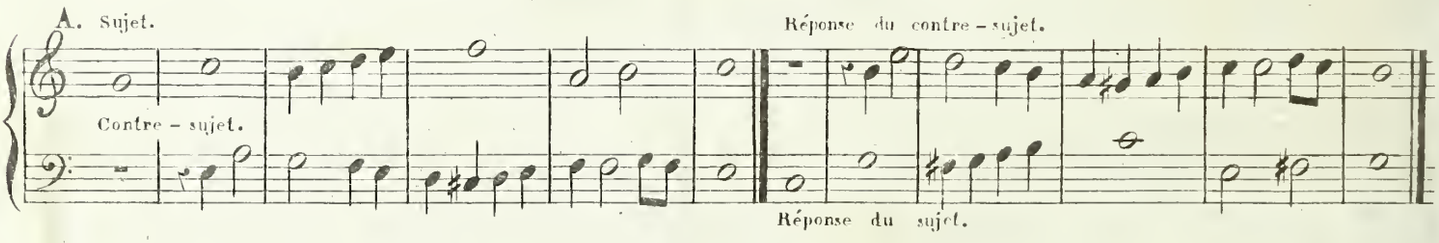

Dans cet exemple, le contre-sujet entre une mesure plus tard que le sujet principal. La réunion de deux sujets a donc lieu ici à la distance d'une MESURE, que nous appellerons par cette raison DISTANCE PRIMITIVE. Il arrive quelquefois que l'on change cette distance dans le courrant de la fugue, c'est à dire que le contre-sujet, pour se réunir au sujet, entre plus tard ou plus tôt que dans l'origine, par exemple:

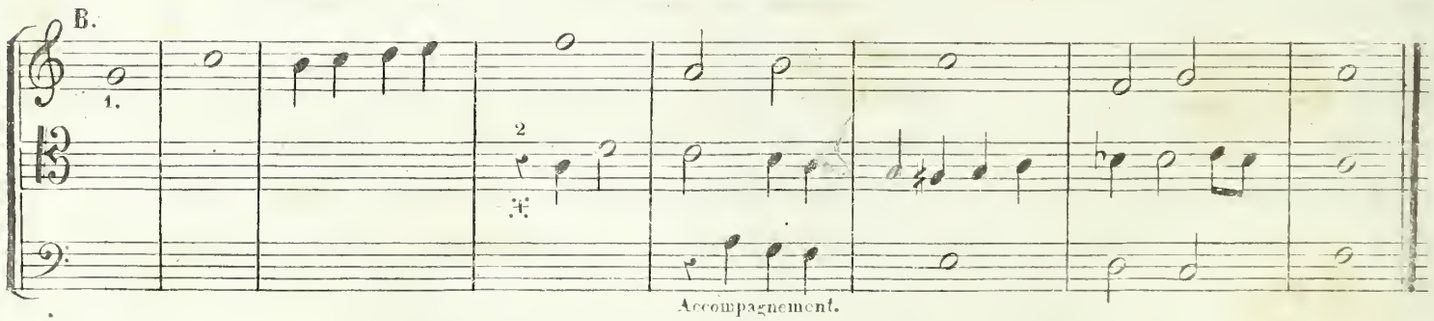

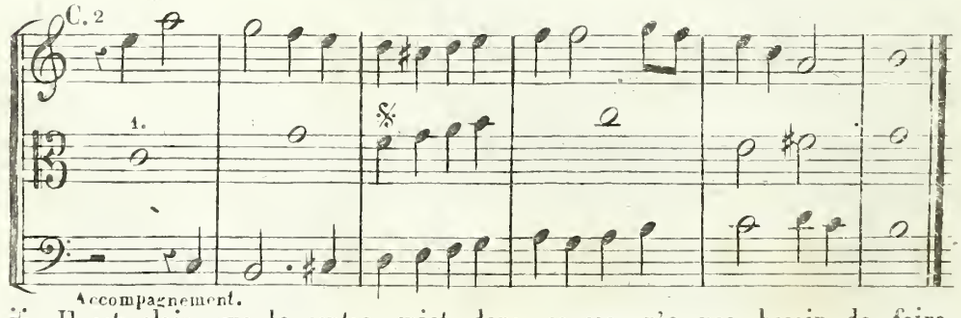

& Cette note est fa ♮ dans l'origine; mais dans cette sorte de combinaison, on prend indifféremment fa ♮ ou fa ♯, selon que l'harmonie l'exige.

∴ Il est clair que le contre-sujet, dans ce cas, n'a pas besoin de faire les mêmes notes que dans l'exemple A: il suffit que le C.-sujet se reconnaisse.

Dans l'exemple B, le contre-sujet n'entre que trois mesures plus tard, et dans l'exemple C il entre déjà dans la première mesure, pour s'unir avec le sujet. Les deux sujets sont en contre-point DANS LEUR DISTANCE PRIMITIVE (comme dans l'ex: A,) parce qu'il faut les renverser. C'est à cette dernière distance qu'on les emploie dans l'exposition de la fugue, et le plus souvent aussi dans la contre-exposition. Mais quand la distance primitive est changée (comme dans l'ex: B et C,) les deux sujets n'ont pas besoin d'être en contre-point, parce qu'il n'y a pas d'obligation de les renverser dans ce cas là. C'est avec ces distances accidentelles que l'on peut aussi employer la réunion des deux sujets dans le courrant de la fugue.

On peut aussi réunir les deux sujets en mettant l'un en augmentation ou en diminution, ou en employant l'un par mouvement contraire, n'importe la distance. Par exemple:

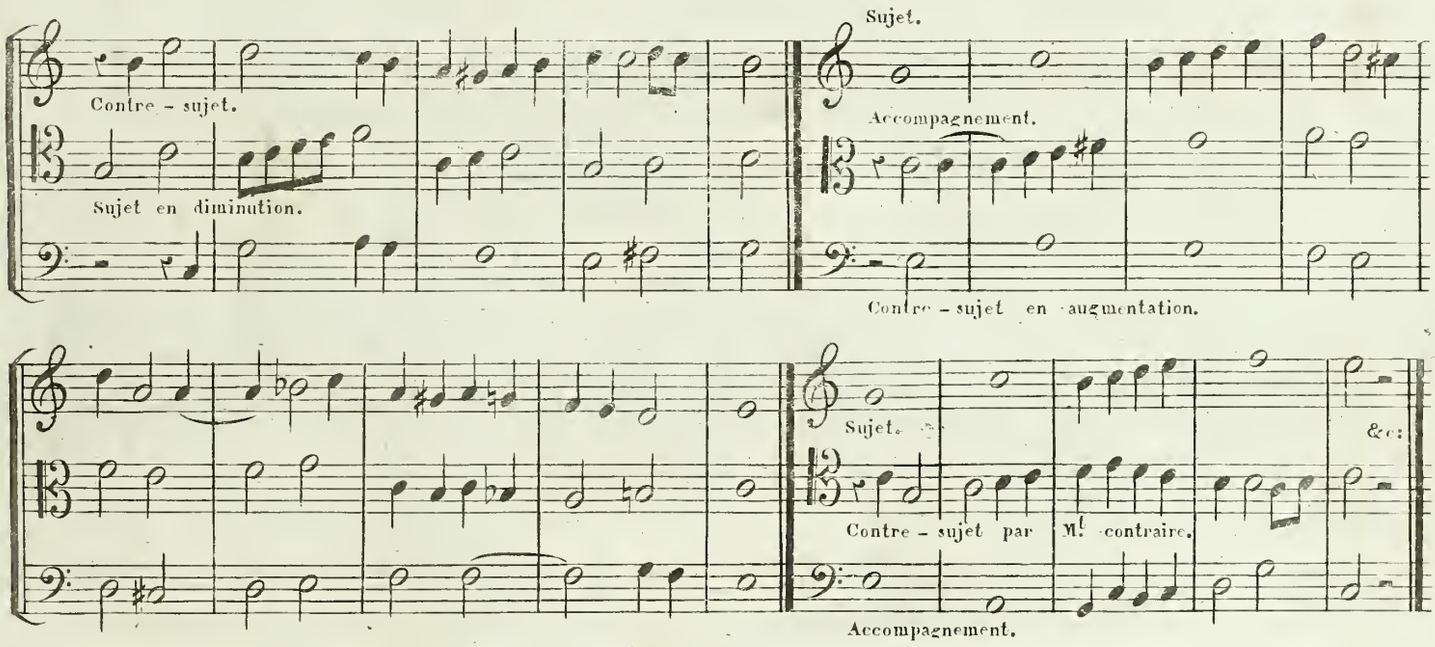

Dans toutes ces exemples (où les deux sujets ne se trouvent pas en contre-point) il n'est pas nécessaire, et même il est souvent impossible d'employer les sujets en entiers. Il suffit d'en prendre les premières mesures, ou les premières notes. Voici les autres combinaisons:

2.° Le sujet isolé, c'est à dire sans être accompagné du contre-sujet.

3.° Le contre-sujet seul, c'est à dire séparé du sujet principal. On sépare un sujet de l'autre de temps en temps, pour l'accompagner par une harmonie plus variée et plus libre.

4.° Les Strettos ou imitations avec le sujet principal seul, comme dans la fugue simple.

5.° Les Strettos ou imitations avec le sujet principal, mais accompagné par le contre-sujet.

Par exemple:

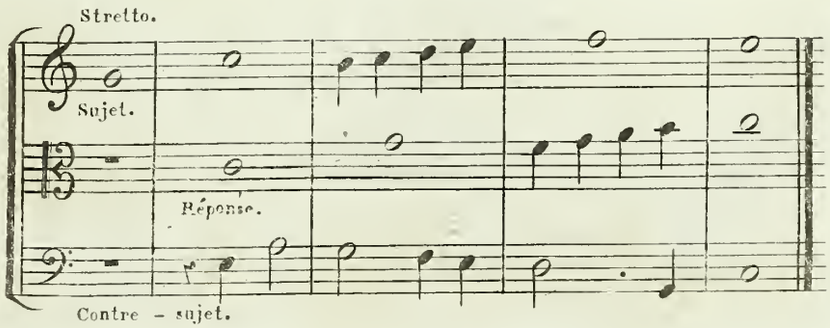

6.° Les strettos ou imitations avec le contre-sujet seul, comme dans la fugue simple.

7.° Les strettos ou imitations avec le contre-sujet, mais accompagnés du sujet principal. Par exemple:

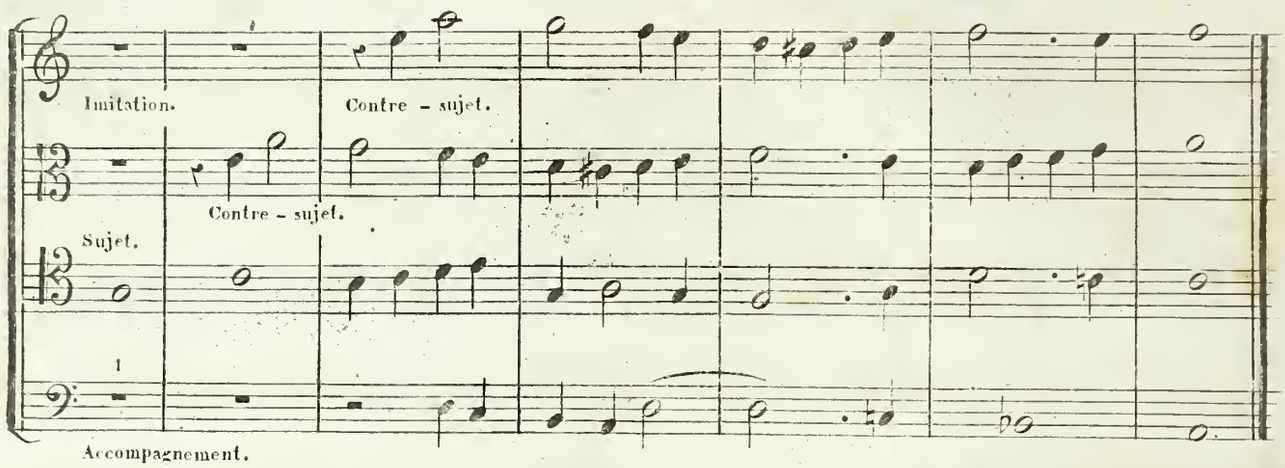

8.° Les développemens partiels avec le sujet principal seul, comme dans la fugue simple.

9.° Les développemens partiels avec le sujet principal, mais accompagnés du contre-sujet. Par exemple:

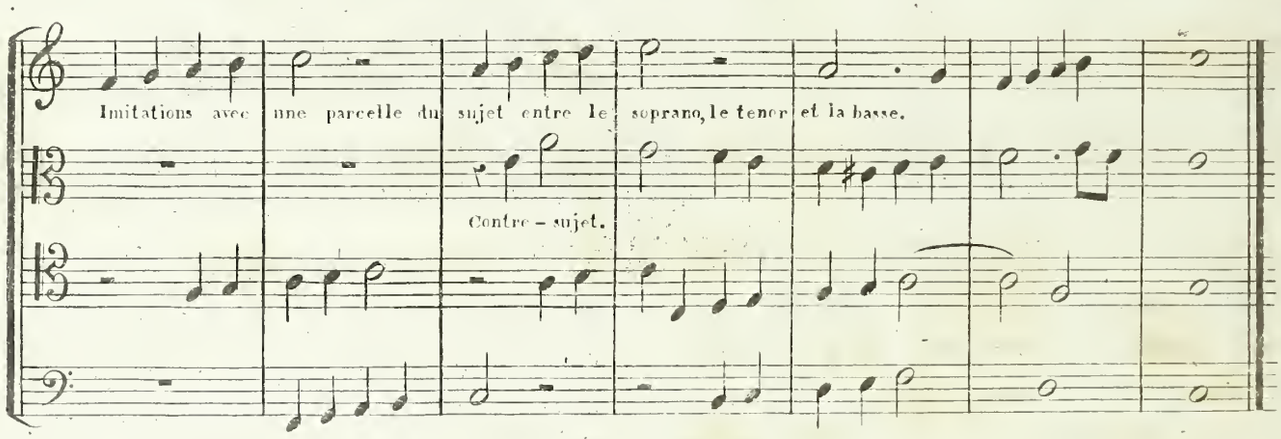

On réalise cette proposition assez facilement en accompagnant le contre-sujet par un fragment du sujet principal en imitation.

10.° Les développemens partiels avec le contre-sujet seul, comme dans la fugue simple.

11.° Les développemens partiels avec le contre-sujet, mais accompagnés du sujet principal. Par exemple:

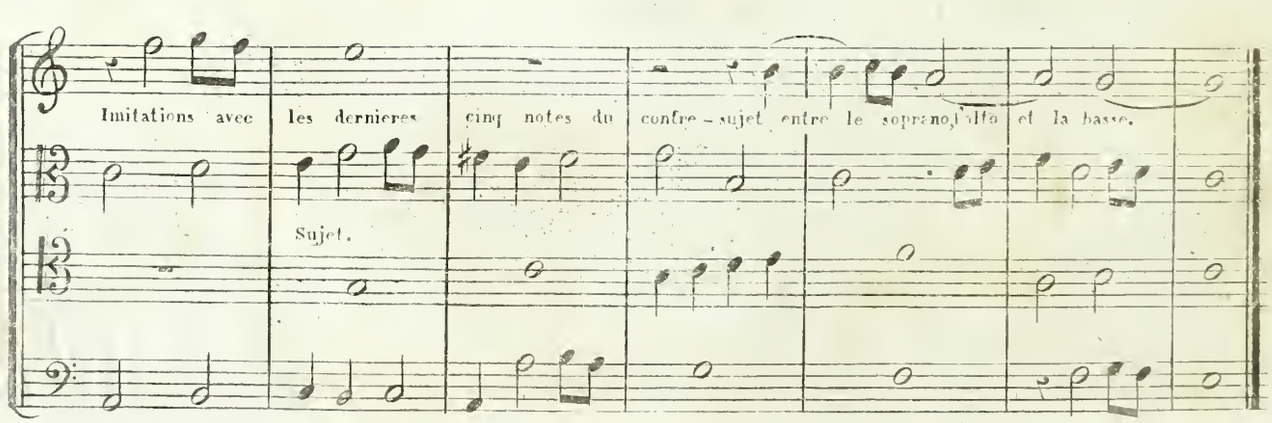

On réalise cette proposition assez facilement en accompagnant le sujet par un fragment du contre-sujet en imitation, comme dans l'exemple précédent.

12.° Strettos ou imitations, ou développemens partiels avec les deux sujets en même temps, ce qui donne par conséquent un double-Stretto, ou une double-imitation, ou un développement double. Par ex:

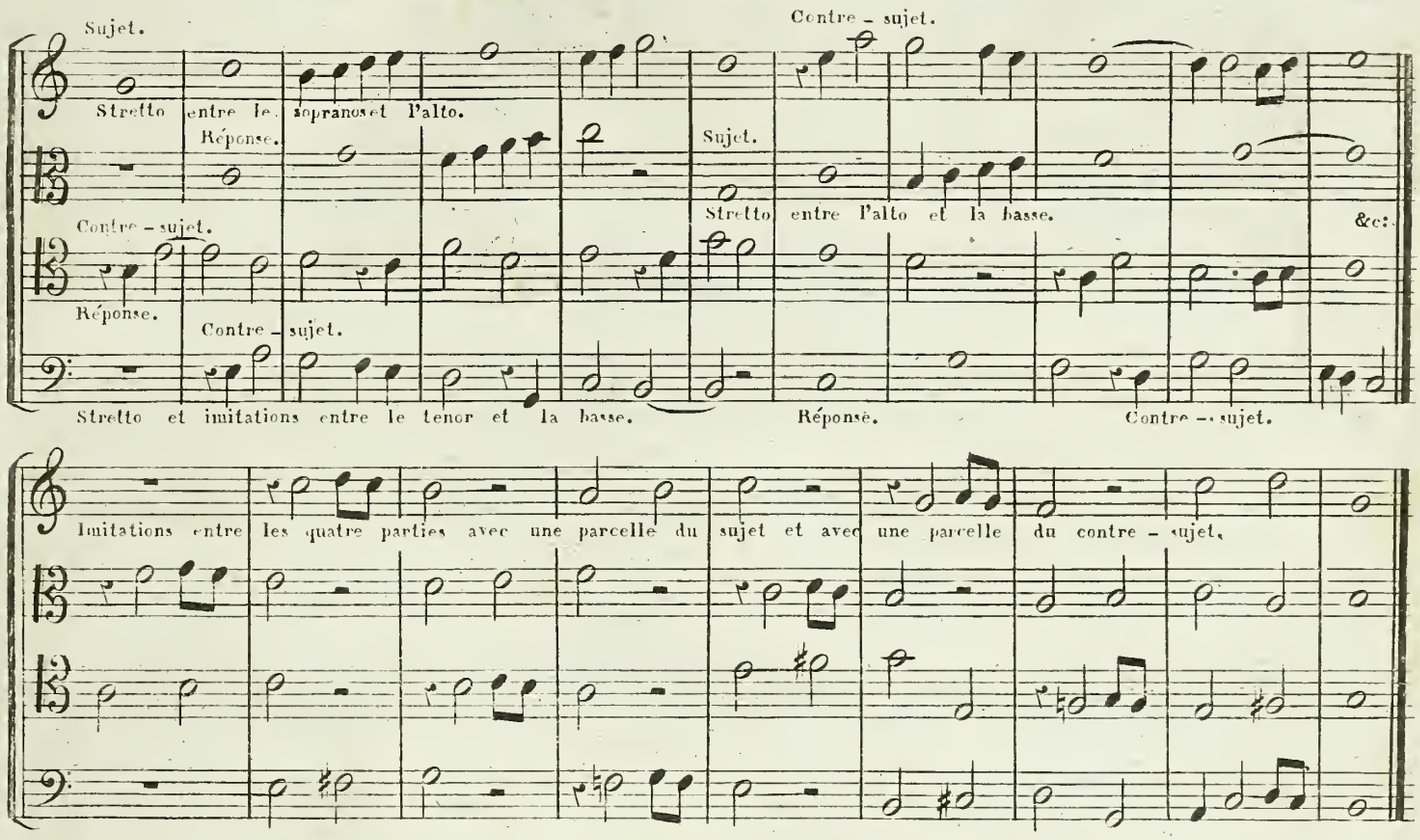

Observation sur les douze numéros précédents.

Il est important pour un compositeur de connaître toutes ces combinaisons; mais il n'est pas toujours possible, ni nécessaire, de les employer toutes dans une fugue, sans la prolonger outre mesure. Les deux sujets ne se prêtent pas toujours à ce nombre de combinaisons. Ainsi, il suffit d'en employer seulement une partie; celle par exemple qui est la plus saillante, ou celle à laquelle les deux sujets se prêtent le mieux.

De l'exposition d'une fugue à deux sujets.

La meilleure exposition d'une fugue à deux sujets et à quatre parties est la suivante:

1.° On fait d'abord entrer successivement les quatre parties avec le sujet principal, comme dans la fugue simple, et d'après la même règle. Par exemple:

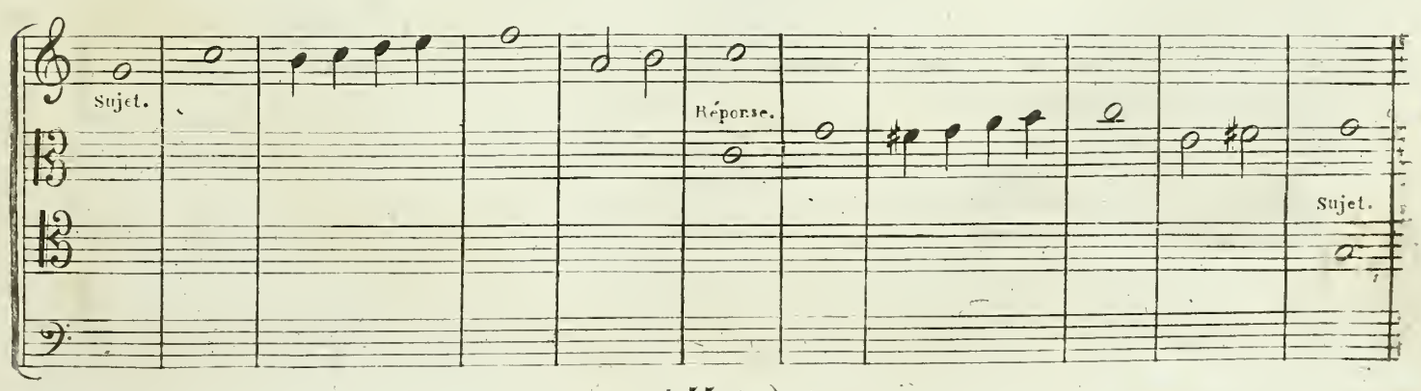

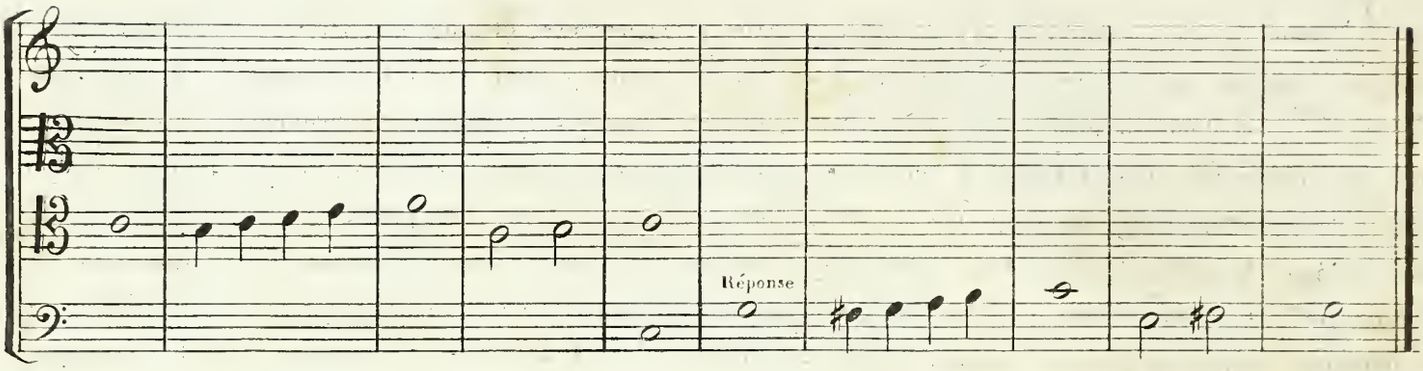

2.° On revient ensuite sur ses pas pour accompagner le sujet par son contre-sujet, et faire avec celui-ci ce qu'on a fait avec le premier. Par exemple:

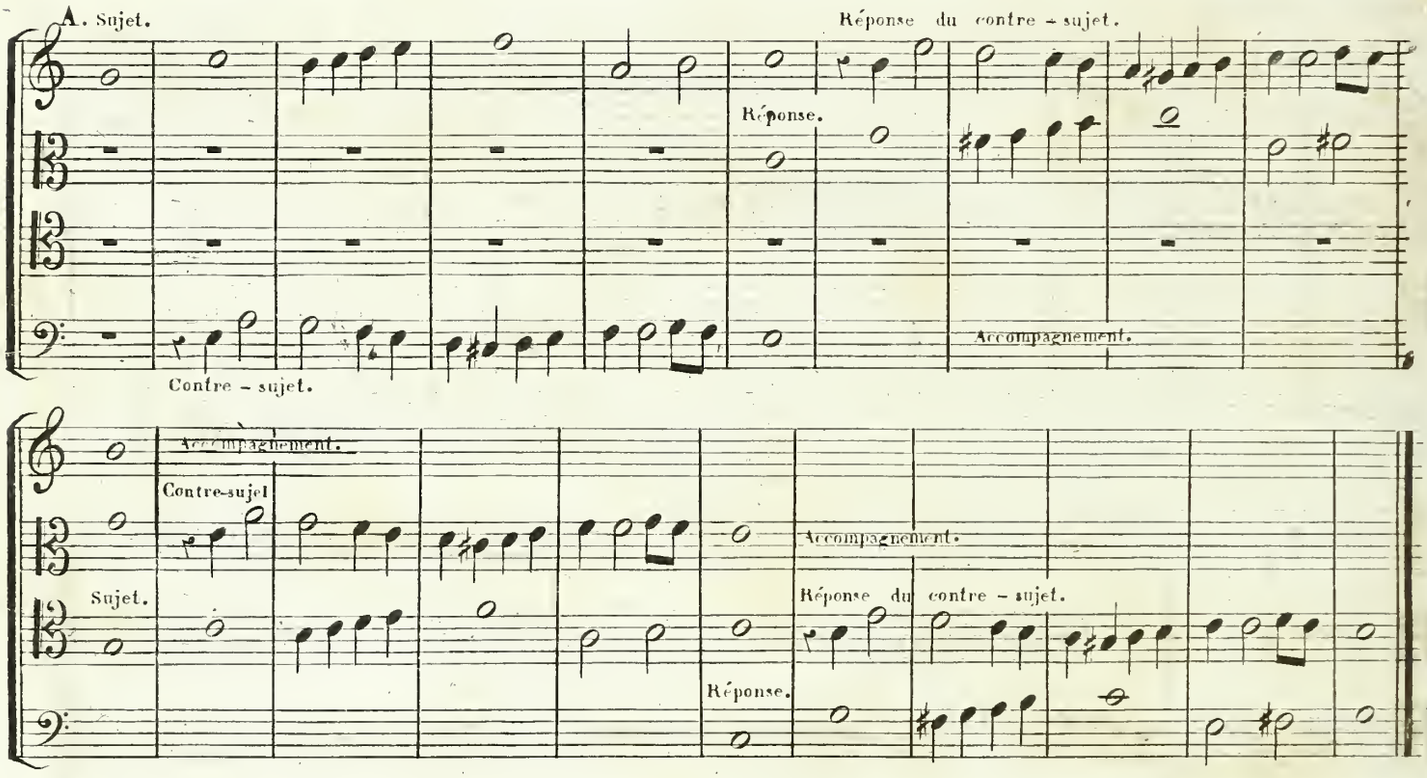

Dans cette exposition chaque partie fait entendre les deux sujets. Ainsi dans une fugue double, il y a deux expositions simultanées.

3.° On revient pour la seconde fois sur ses pas, pour remplir les mesures vides, en y mettant des notes accompagnant les deux sujets pour compléter plus ou moins les accords et entretenir le mouvement. En cherchant cet accompagnement, il faut observer:

A Que l'on doit d'abord entendre les deux sujets seuls, sans nul autre accompagnement;

B Qu'une partie quelconque ne peut s'annoncer pour la première fois qu'avec l'un de deux sujets;

C Que chaque répercussion de l'un ou de l'autre sujet doit être précédée (autant que possible) d'un silence;

D Que cet accompagnement doit être fait avec une grande simplicité pour ne pas nuire aux sujets, et pour ne pas faire soupçonner plus de deux sujets.

Ces deux sujets doivent attirer continuellement l'attention sur eux, et prédominer sans cesse durant la fugue entière. Aussi est-il nécessaire que le compositeur ne néglige rien pour les rendre intéressants: lorsque les sujets sont manqués, on peut dire hardiment que la fugue l'est également.

Quand le sujet principal d'une fugue vocale parcourt une étendue de notes assez considerable, (par exemple celle d'une octave) il est bon que le contre-sujet en ait une moins grande (de 4.te, de 5.te, ou tout au plus de 6.te,) sans quoi l'on s'expose (surtout en promenant les sujets dans les différents tons relatifs) à outre-passer le diapason naturel des voix, c'est-à-dire les faire chanter trop haut ou trop bas, sans compter le croisement des parties qui en résulte, surtout lorsque le contre-point des sujets est à la 15.me au lieu d'être à l'octave. C'est par cette raison que les deux sujets se croisent momentanément dans l'exposition précédente, en partant de la première réponse. Quoique cela ne soit pas une faute, il vaut mieux l'éviter quand on le peut. Voici une autre exposition (faite toujours d'après les mêmes principes) avec les deux sujets précédents, conçue de manière à ce que les sujets ne se croisent pas. On y a ajouté les accompagnemens nécessaires:

B. Exposition précédente retouchée.

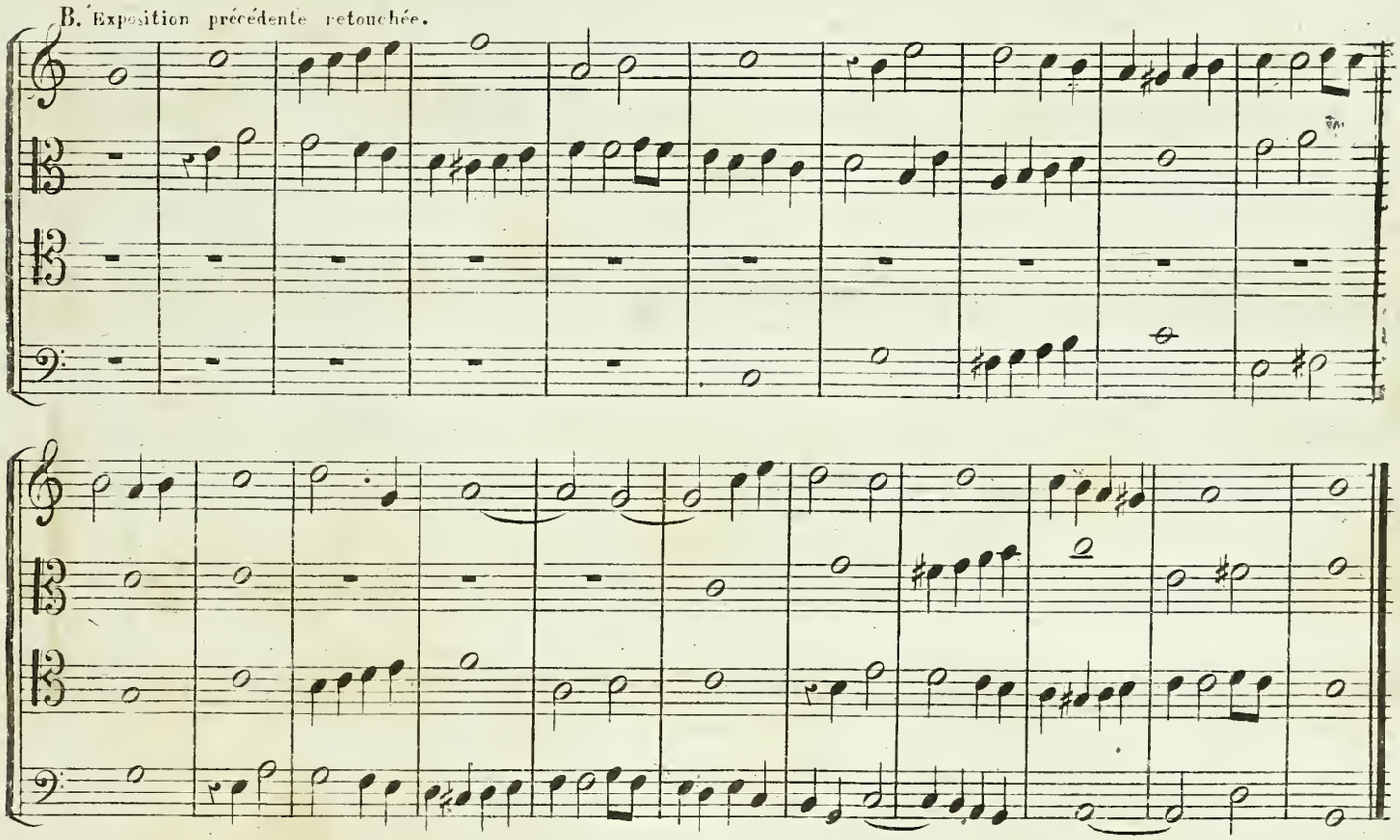

Il faut éviter aussi, autant que possible, qu'un sujet, en entrant, fasse l'unisson avec l'une des autres parties, parce qu'alors il se confond trop avec elle, ce qui nuit à l'éclat avec lequel il doit chaque fois s'annoncer: mais il est impossible d'observer toujours cette règle; l'exposition précédente en donne la preuve. Dans la 11.me et la 16.me mesures de cette exposition, le sujet et sa réponse entrent sur un unisson, inconvénient qui n'existe pas dans l'exemple A. Malgré ces petites licences les deux expositions sont bonnes, et nous les avons choisies pour avoir l'occasion de faire ces remarques sur l'unisson et sur le croisement des deux sujets. On évitera l'un et l'autre quand on le pourra sans faire des sacrifices plus importants.

Nous sommes maintenant à même de pouvoir analyser la double-fugue suivante, qui a remporté le prix de composition à l'école royale de musique et de déclamation à Paris, en 1822. Elle est de M.r DANIEL JELENSPERGER, mon élève.

Fugue double.

dont le 1er sujet a été donné par le juri pour le concours de fugue.

Les deux sujets sont indiqués par les chiffres 1 et 2. dans le courant de la fugue.

Vocale.

1.

2

Exposition de 22 mesures

1

Allegro moderato. ♩ Mét: 108.

Réponse

2

1

2

1

2

Fin de l'exposition. Episode de 13 mesures.

Contre-exposition de 10 mesures

Réponse

Episode de 5 mesures

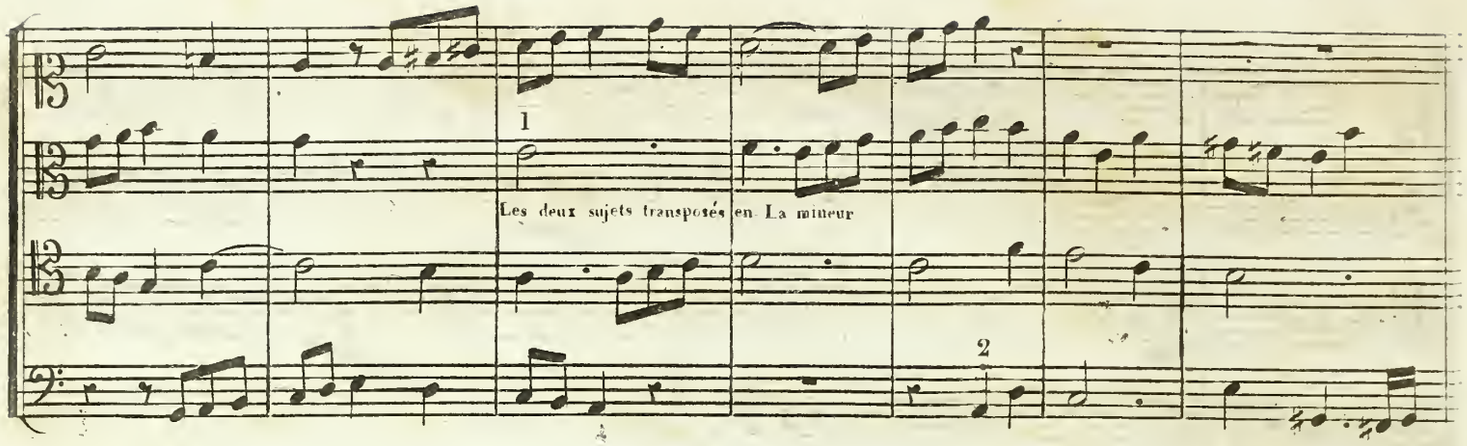
1
Les deux sujets transposés en La mineur
2

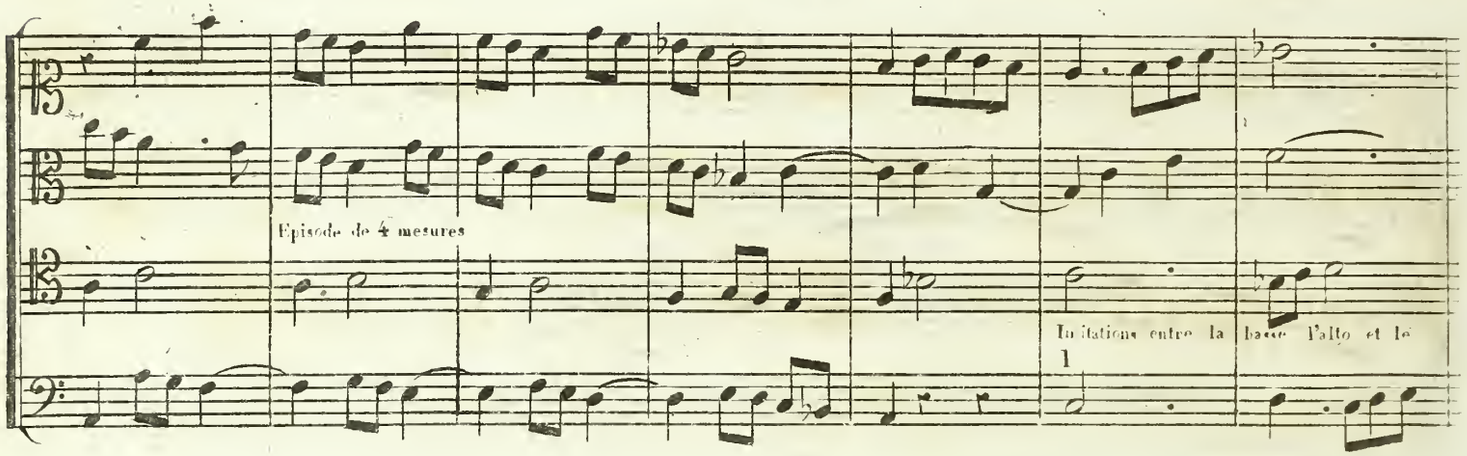
Episode de 4 mesures
Imitations entre la basse l'alto et le
1

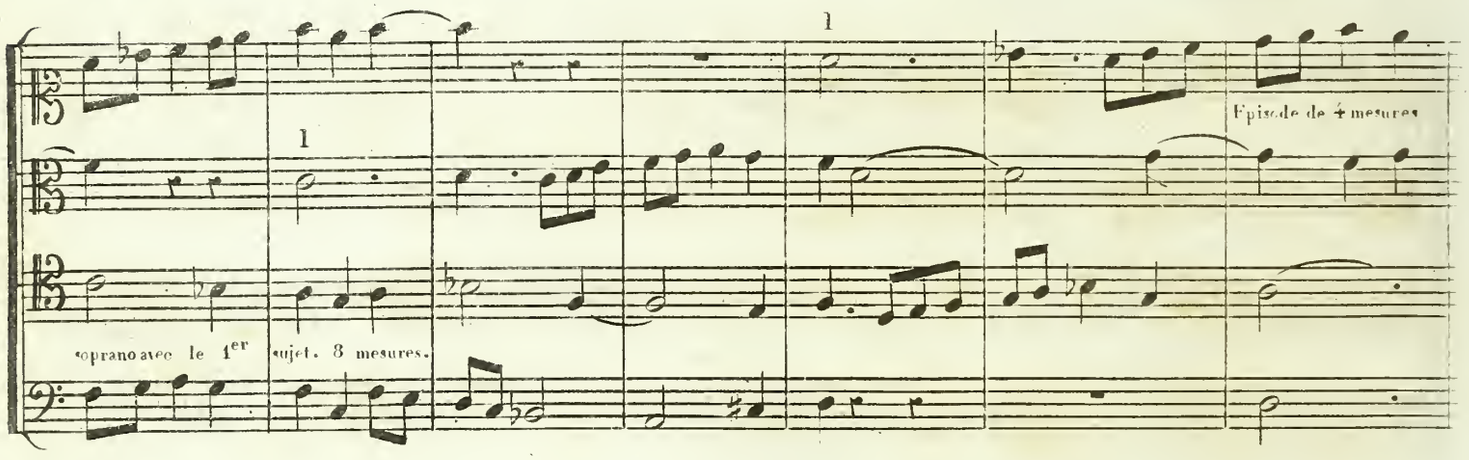
1
Episode de 4 mesures
1
soprano avec le 1er sujet. 8 mesures.

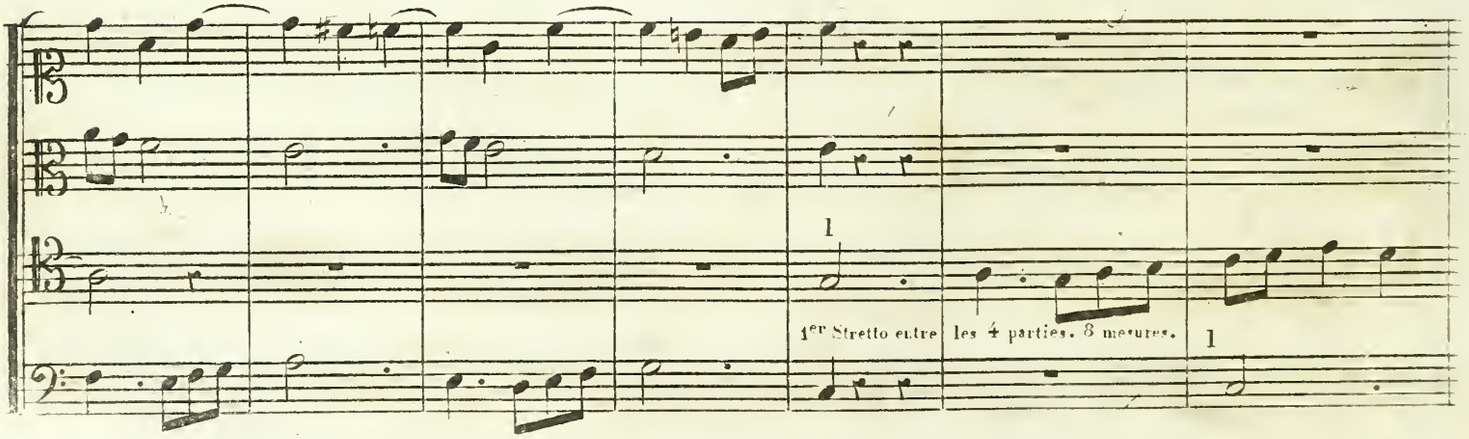
1
1er Stretto entre les 4 parties. 8 mesures.
1

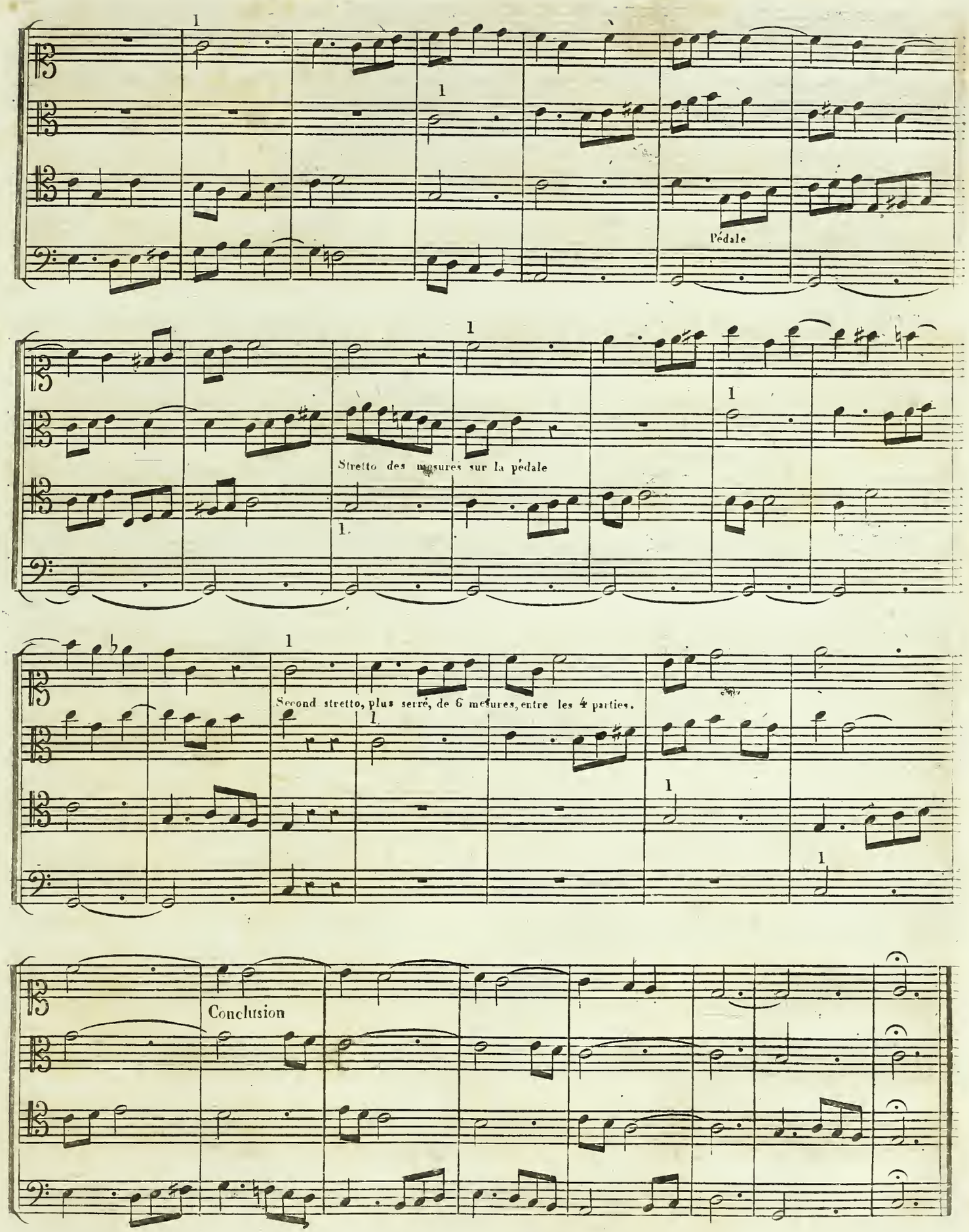

Les episodes de cette fugue sont toutes faites avec des fragmens du sujet donné.

On voit, par cet exemple, que la fugue double et la fugue simple suivent toutes deux la même coupe, qui consiste toujours en exposition, contre-exposition, Strettos et imitations plus ou moins serrés, pédale et conclusion; le tout entre-coupé par des épisodes pris dans les sujets, ou inventés.

On peut aussi modifier une fugue à deux sujets de la manière suivante:

1.° L'exposition avec le sujet principal seul, comme dans la fugue simple; un épisode suit cette exposition.

2.° La contre-exposition avec le contre-sujet seul, suivie d'un épisode; ensuite;

3.° La réunion des deux sujets,* dont la répercussion se fera dans quelques tons relatifs; après quoi les Strettos, ou les imitations, la pédale et la conclusion. Voici un exemple de fugue double dans ce genre, dont les deux sujets sont:

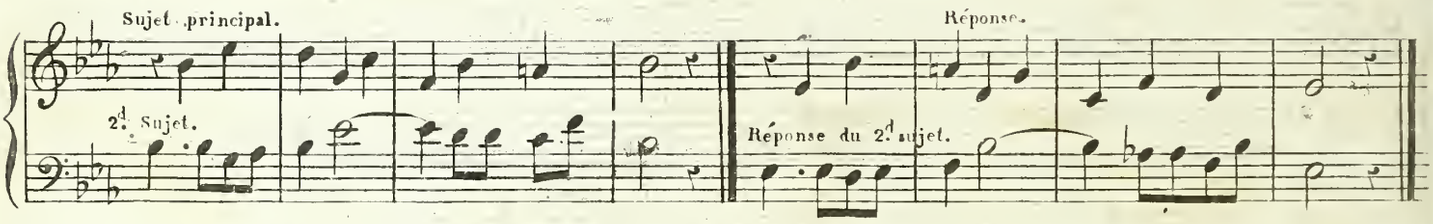

Fugue à 2 sujets.

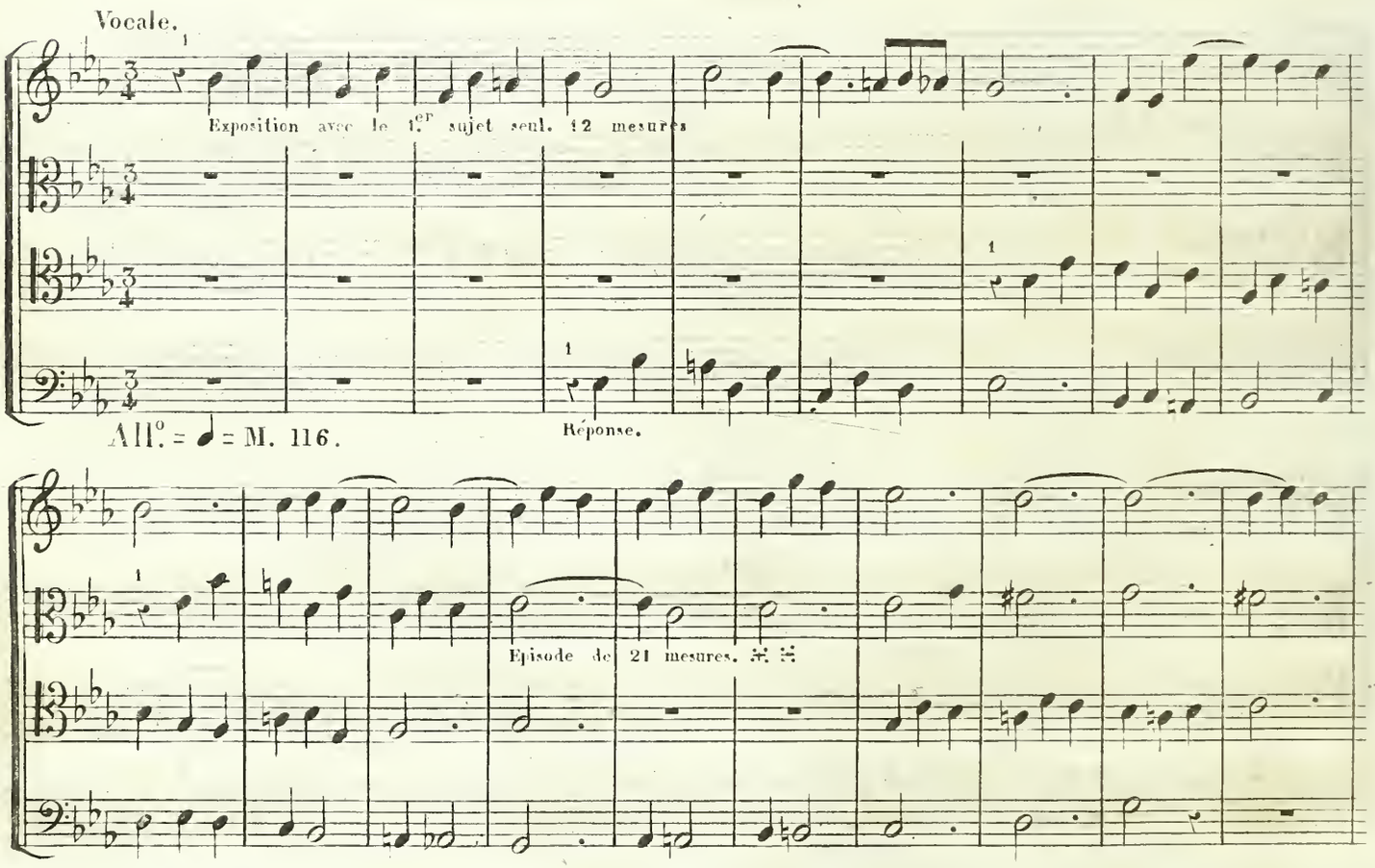

* Sans faire une troisième exposition.

** Cet épisode est ici plus long qu'à l'ordinaire; c'est pour éloigner davantage le contre-sujet du sujet principal.

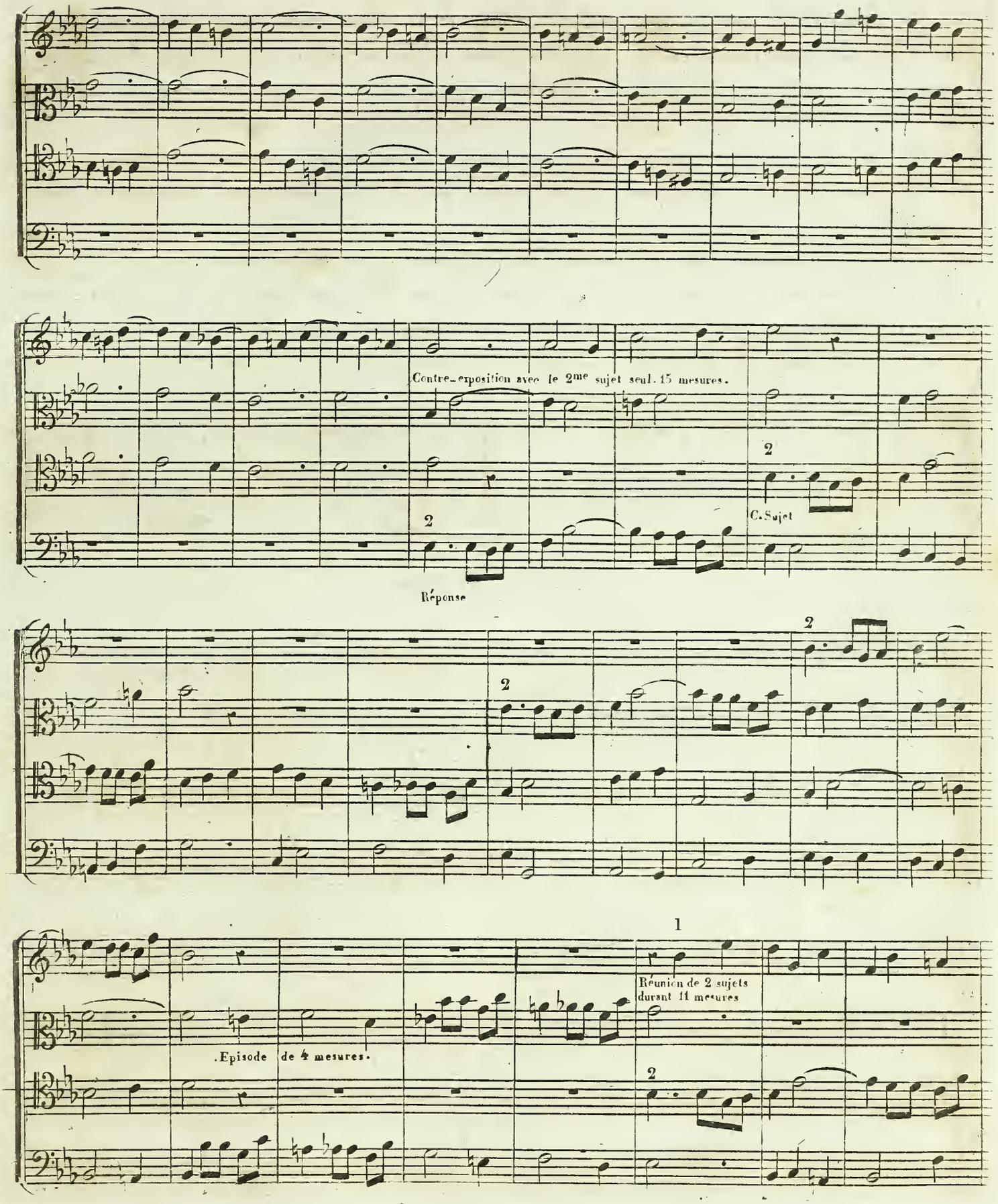
Contre-exposition avec le 2me sujet seul. 15 mesures.
2
C. Sujet
2
Réponse
2
2
1
Réunion de 2 sujets durant 11 mesures
Episode de 4 mesures.
2

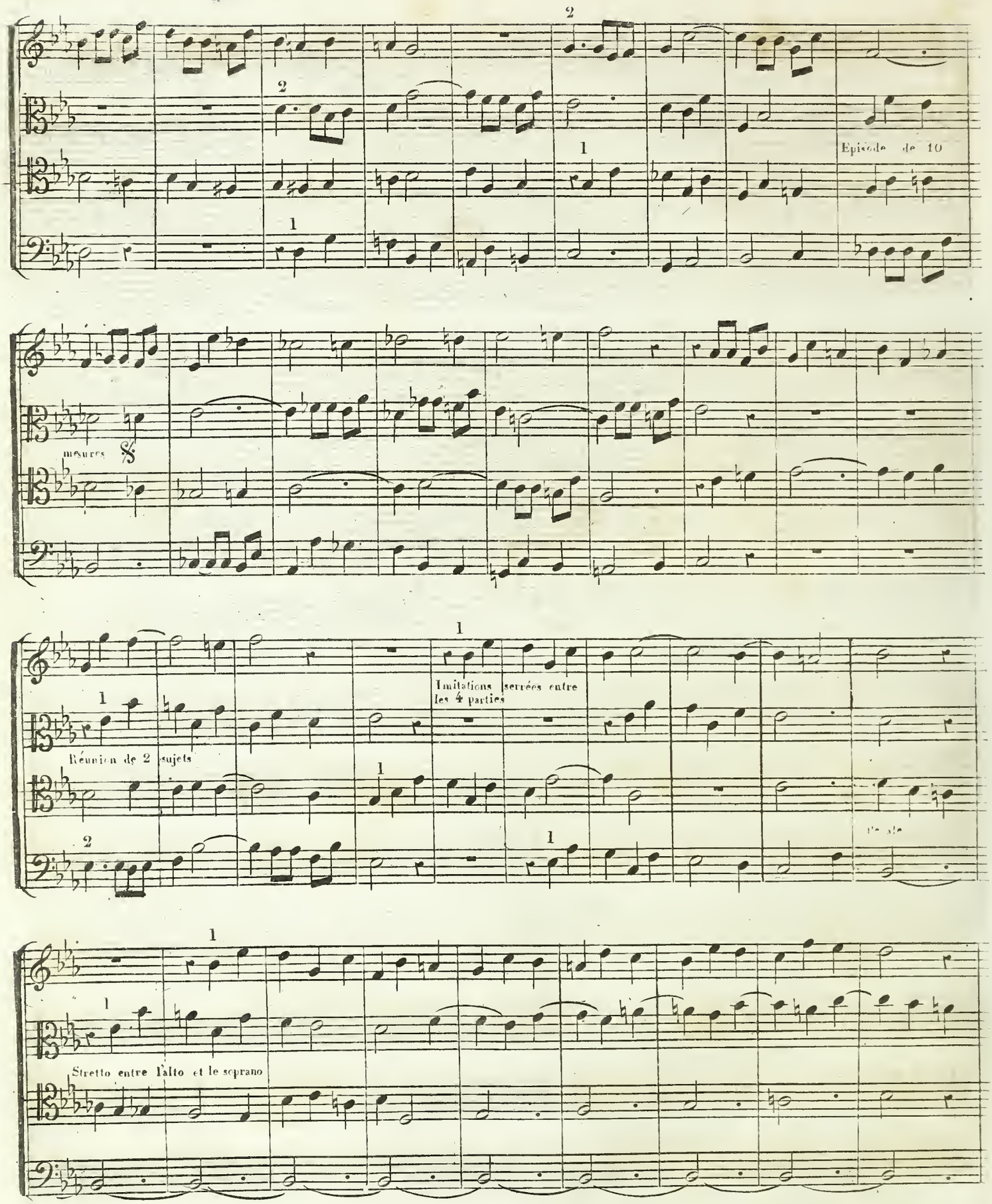

✠ Cet épisode passe dans plusieurs tons qui ne sont pas relatifs; mais cela n'a lieu que très passagèrement, et sans la répercussion de sujet: sous ces deux conditions, on peut le faire quand l'occasion s'en présente.

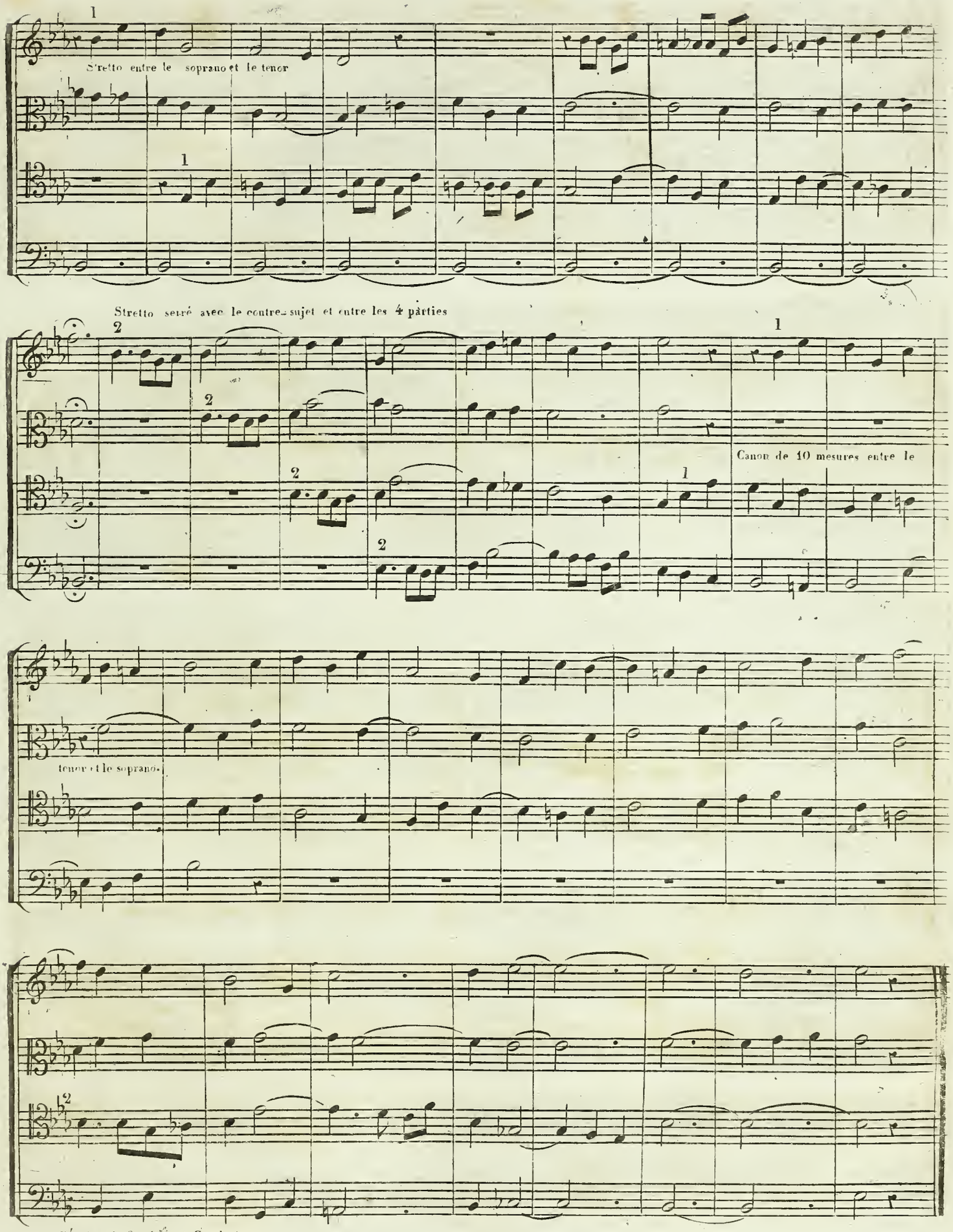
Stretto entre le soprano et le tenor
Stretto serré avec le contre-sujet et entre les 4 parties
Canon de 10 mesures entre le
tenor et le soprano.
Réunion de 2 sujets et Conclusion

Cette version, en exposant chaque sujet isolément avant de les réunir, jette plus de varieté dans la fugue double.

Nous avons dit plus haut, que les deux sujets peuvent être aussi en contre-point à la 10.me, ou en contre-point à la 12.me

2. DE LA FUGUE EN CONTRE-POINT À LA DIXIEME.

Il existe peu de fugues en contre-point à la 10.me Cependant, une fugue de ce genre peut devenir intéressante quand on a le bonheur de trouver un contre-point saillant, et que l'on sait en tirer un parti avantageux. On n'a jamais donné des règles sures pour exposer et pour conduire cette sorte de fugue. Elles sont cependant faciles à prescrire. Voici deux sujets, pour une fugue instrumentale, en contre-point à la 10.me ou plutôt en contre-point à la 17.me

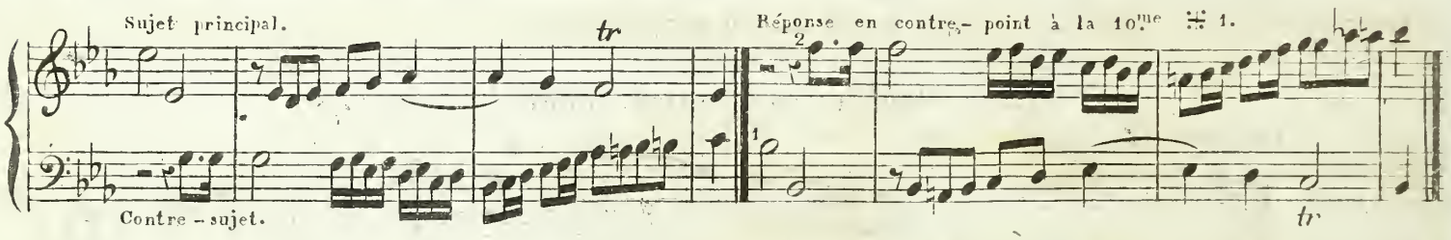

Le contre-sujet joue un rôle assez remarquable dans la réponse ci dessus. Pour se convaincre que c'est la vraie réponse, il suffit de se rappeller que, dans ce contre-point, la sixte devient 5.te en se renversant. ♯ 2. Par conséquent, la sixte SOL-MI, au commencement du sujet, donne la quinte SI-FA, au commencement de la réponse: et ainsi de suite.

Les TRIOS que ce contre-point fournit, sont toujours au nombre de quatre. Par exemple:

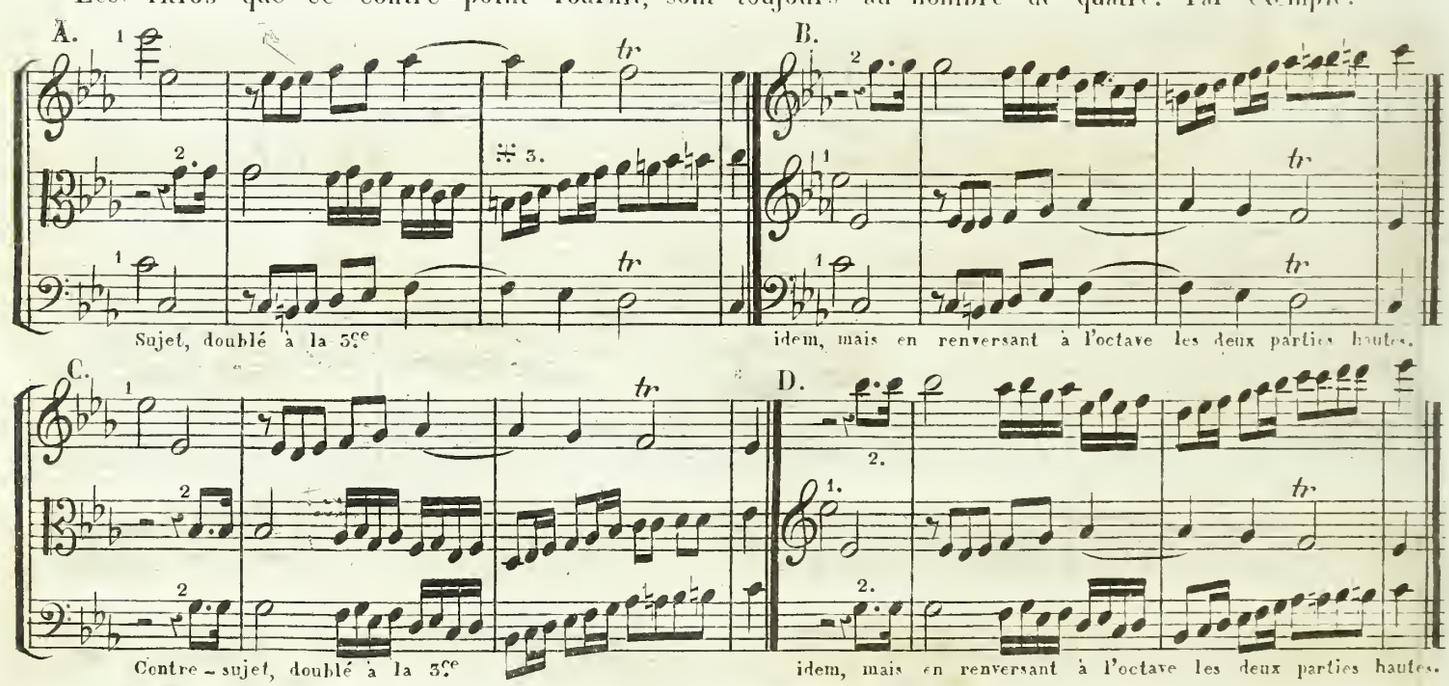

♯ 1. C'est le sujet principal, ou le sujet donné, qui doit avoir une réponse régulière. Le contre-sujet fait sa réponse selon la nature du contre-point.

♯ 2. Voyez l'article sur ce contre-point.

♯ 3. Il y a ici *Si* ♮ tandis que cette note est si ♭ dans l'origine. On peut altérer ainsi une note du contre-sujet dans ce contre-point, lorsque la circonstance l'exige: on se trouve ici en ut mineur par l'addition de la basse, qui double le sujet à la 3.e inférieure, ce qui légitime cette altération.

Ce sont ces quatre Trios qui font partie de la matière d'une fugue à la 10.me

L'exposition à quatre parties de cette fugue doit se faire comme il suit:

1.º Les deux sujets sans renversemens et seuls;

2.º La réponse en contre-point, renversé à la 10.me et accompagnée par une 3.me partie;

3.º Les deux sujets sans renversement, et accompagnés par une 3.me partie;

4.º La réponse en contre-point, renversé à la 10.me et accompagnée par une ou 2 parties.

La contre-exposition n'est pas obligatoire; mais lorsqu'elle a lieu, on commence par la réponse en contre-point renversé à la 10.me suivie de deux sujets sans renversement.

Il est bon de choisir le sujet principal de manière à ce qu'il n'éprouve pas de changemens dans la réponse.

L'exposition faite, on tâche de tirer parti des quatre Trios, qu'on sépare par de courts episodes. Ensuite viennent les Strettos, les imitations, la pédale &c:&c: Voici une fugue analysée en contre-point à la 10.me, faite avec les deux sujets précédens.

Fugue double en contre-point à la 10.me

Instrumentale.

1.er Violon.

2.me Violon.

Alto.

Violoncelle.

mF

Exposition de 15 mesures.

Allegro moderato. ♩=M. 120.

2.

1.

tr

Episode de 6 mesures

2.

1.

Un trio du contre-point

1er Sujet doublé par des 10mes

tr

1.

tr

tr

1.

2me Trio du contre-point

Episode de 2 mesures.

1er Sujet doublé par des 10mes

1.

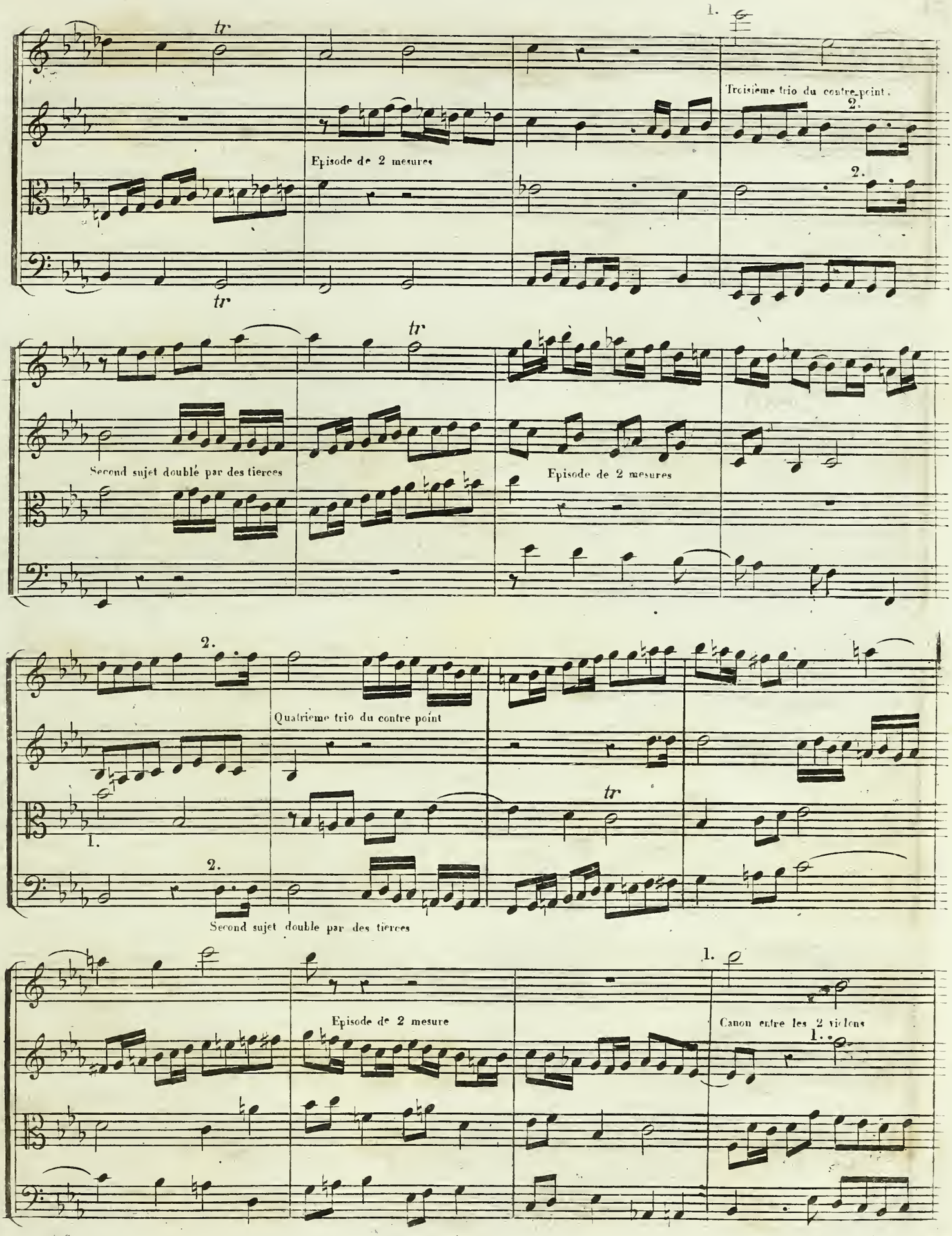
Troisième trio du contre-point.
Episode de 2 mesures
Second sujet doublé par des tierces
Episode de 2 mesures
Quatrieme trio du contre point
Second sujet double par des tierces
Episode de 2 mesure
Canon entre les 2 violons

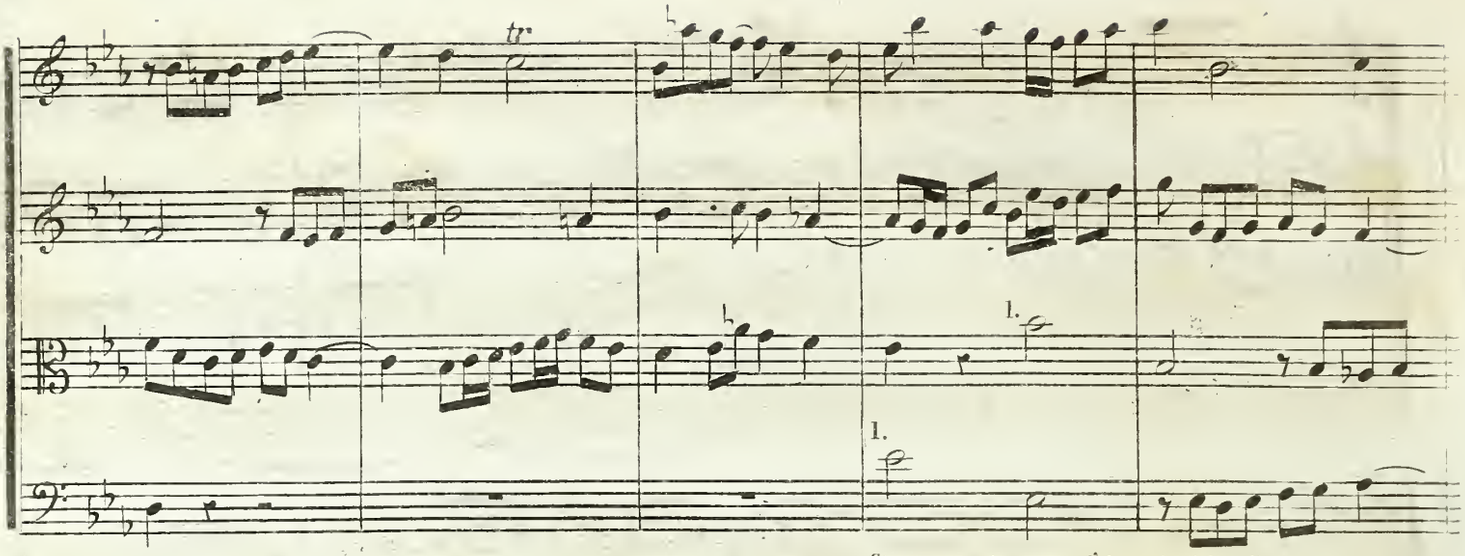

Stretto canonique entre l'alto et le violoncelle

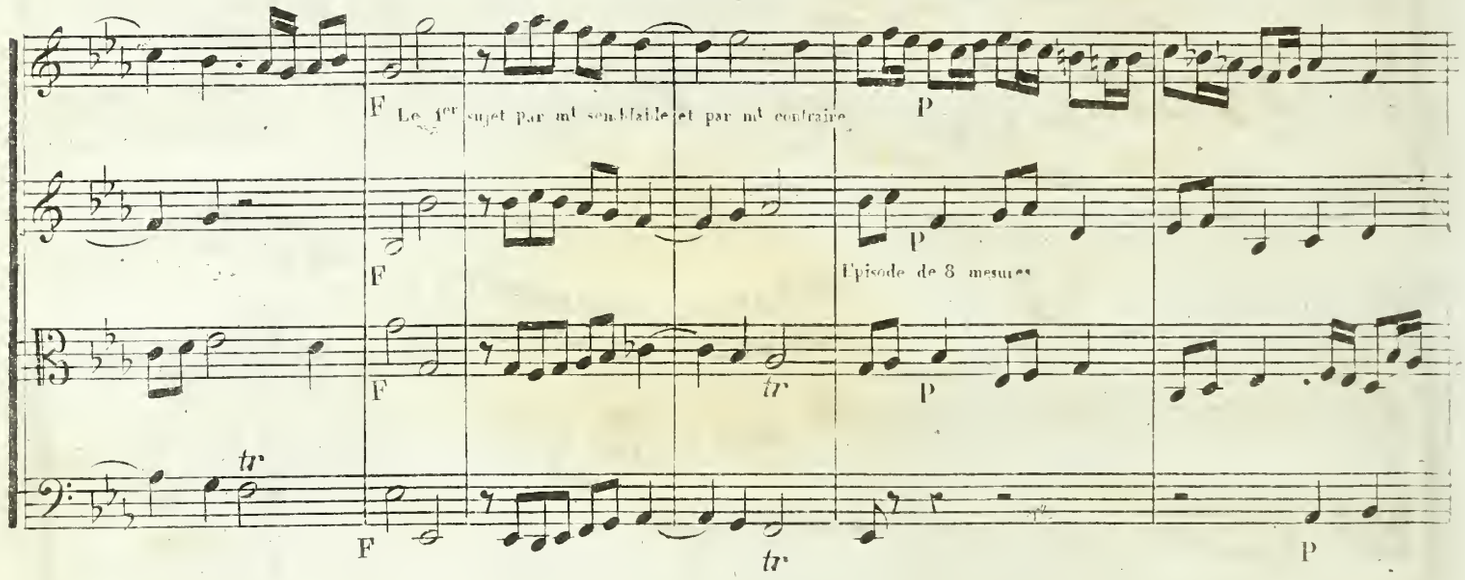

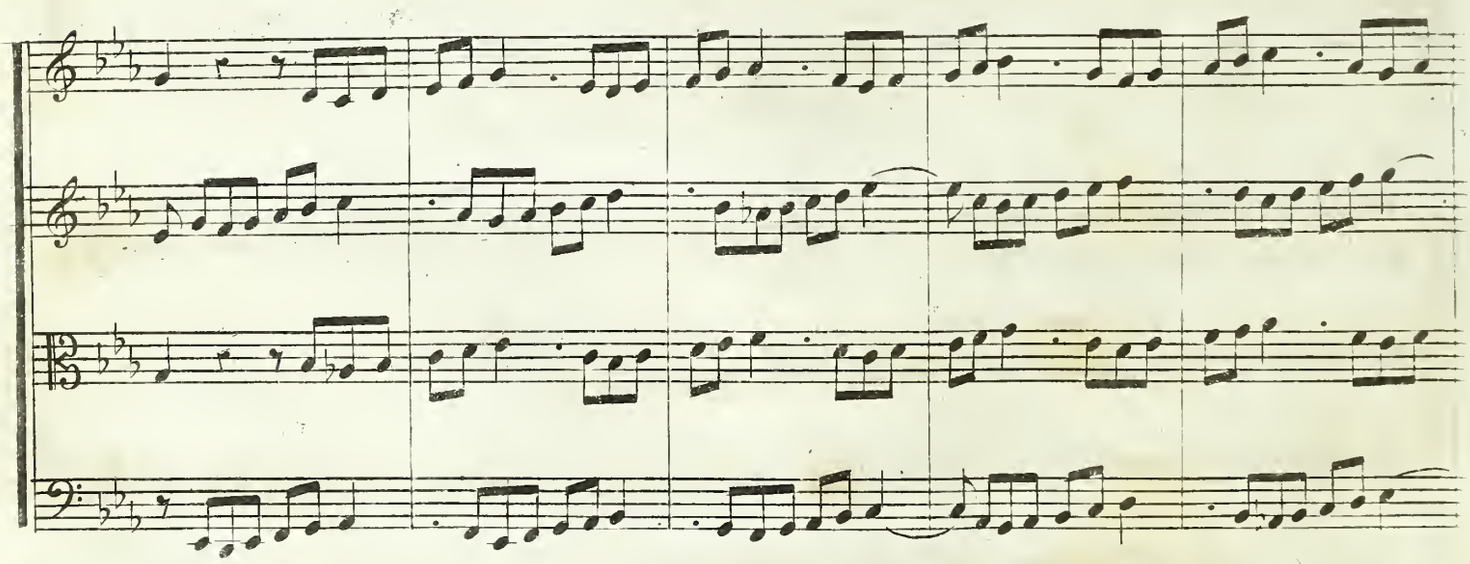

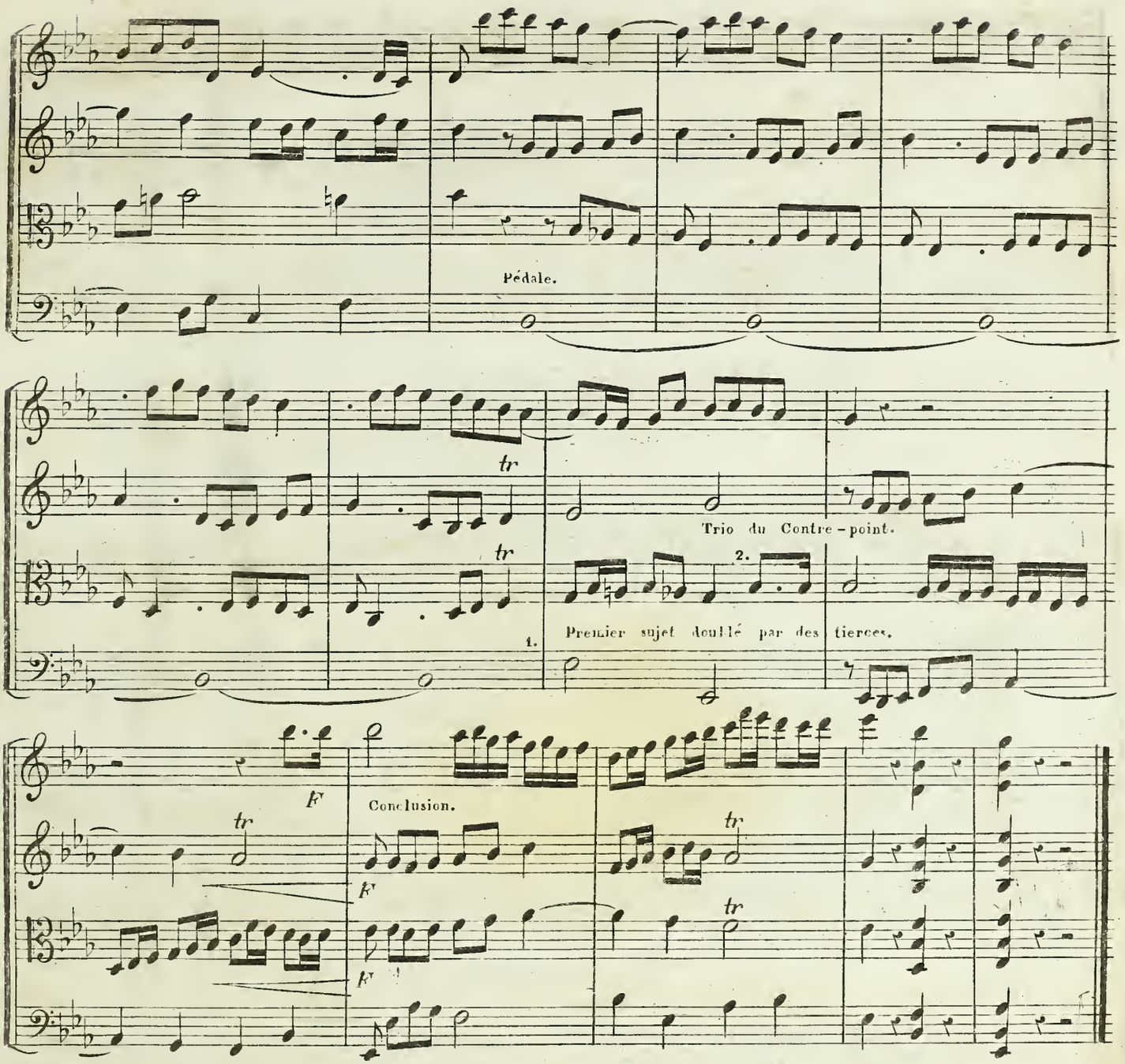

3. DE LA FUGUE À LA DOUZIÈME.

On fait l'harmonie de deux sujets en contre-point à la 12.me (Voyez l'article sur ce contre point.)

L'exposition à quatre parties doit être en contre-point à la 12.me, et conçue de la manière suivante:

1.° Les deux sujets en contre-point non renversé;

2.° La réponse, en renversant le contre-point à la 12.me

Le sujet principal doit avoir une réponse régulière.

3.° Les deux sujets sans renversement;

4.° La réponse, en renversant le contre-point. Lorsque la contre-exposition a lieu, elle se fait comme il suit:

A. Les deux sujets en réponse, et le contre-point renversé;

B. Les deux sujets en contre-point non renversé. On ne fait usage du contré-point, dans le courrant de la fugue, que lorsqu'on emploie les deux sujets réunis. Ce contre-point éprouve différentes modifications par les parties accompagnantes qu'on lui ajoute. Voici deux sujets en contre-point à la 12.me qui serviront à faire la fugue instrumentale suivante:

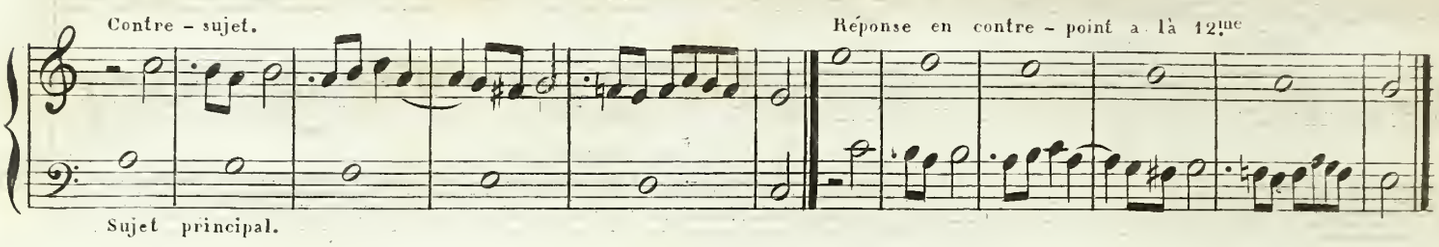

La réponse du contre-sujet, dans ce contre-point, joue un rôle également remarquable: il n'y a pas la moindre différence entre le contre-sujet et sa réponse.

Fugue à la 12.me

Instrumentale.
Allegro vivace. 𝅗𝅥=M. 116.

1.er Violon.
2.me Violon.
Alto.
Basse.

Exposition de 24 mesures.
Réponse.
Contre-sujet.
Sujet principal.
Réponse.
Episode de 5 mesures.

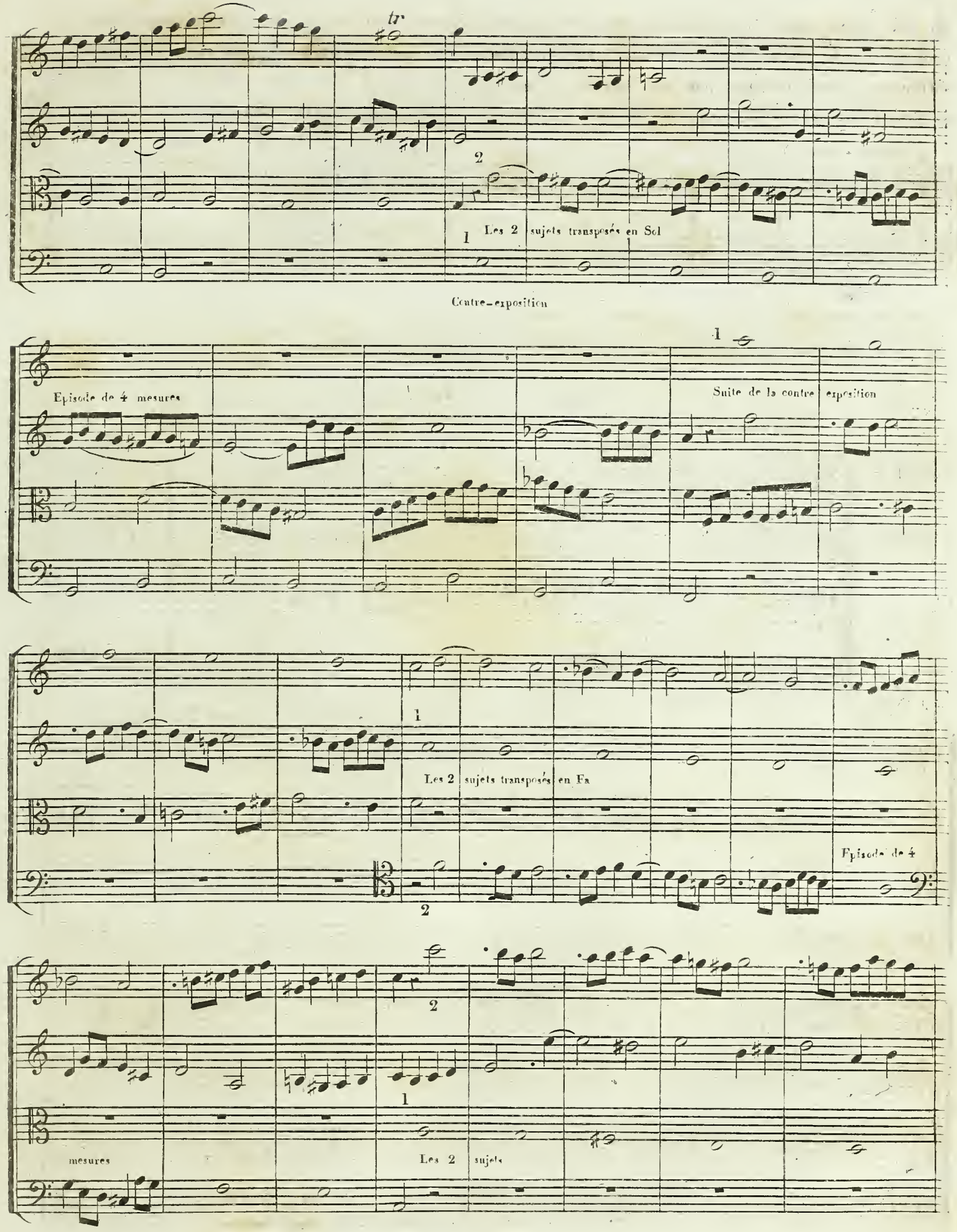
tr
2
1 Les 2 sujets transposés en Sol
Contre-exposition
1
Episode de 4 mesures
Suite de la contre exposition
1
Les 2 sujets transposés en Fa
Episode de 4
2
2
1
mesures
Les 2 sujets

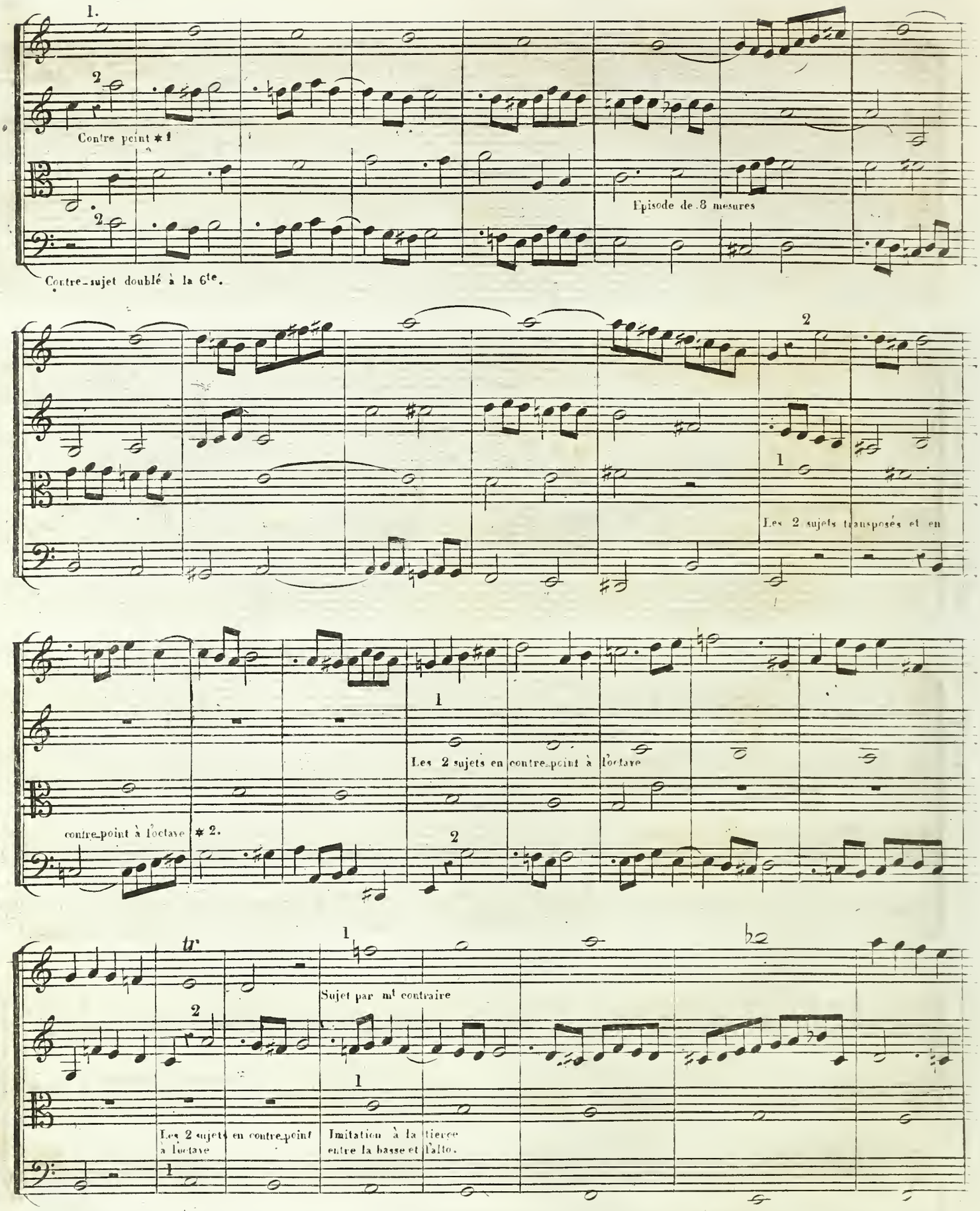

* 1 Contre-point veut dire ici, les deux sujets réunis, tels qu'ils ont été conçus dans l'origine.

* 2 Il se trouve accidentellement que ce contre-point à la 12me se laisse en même temps renverser à l'octave.

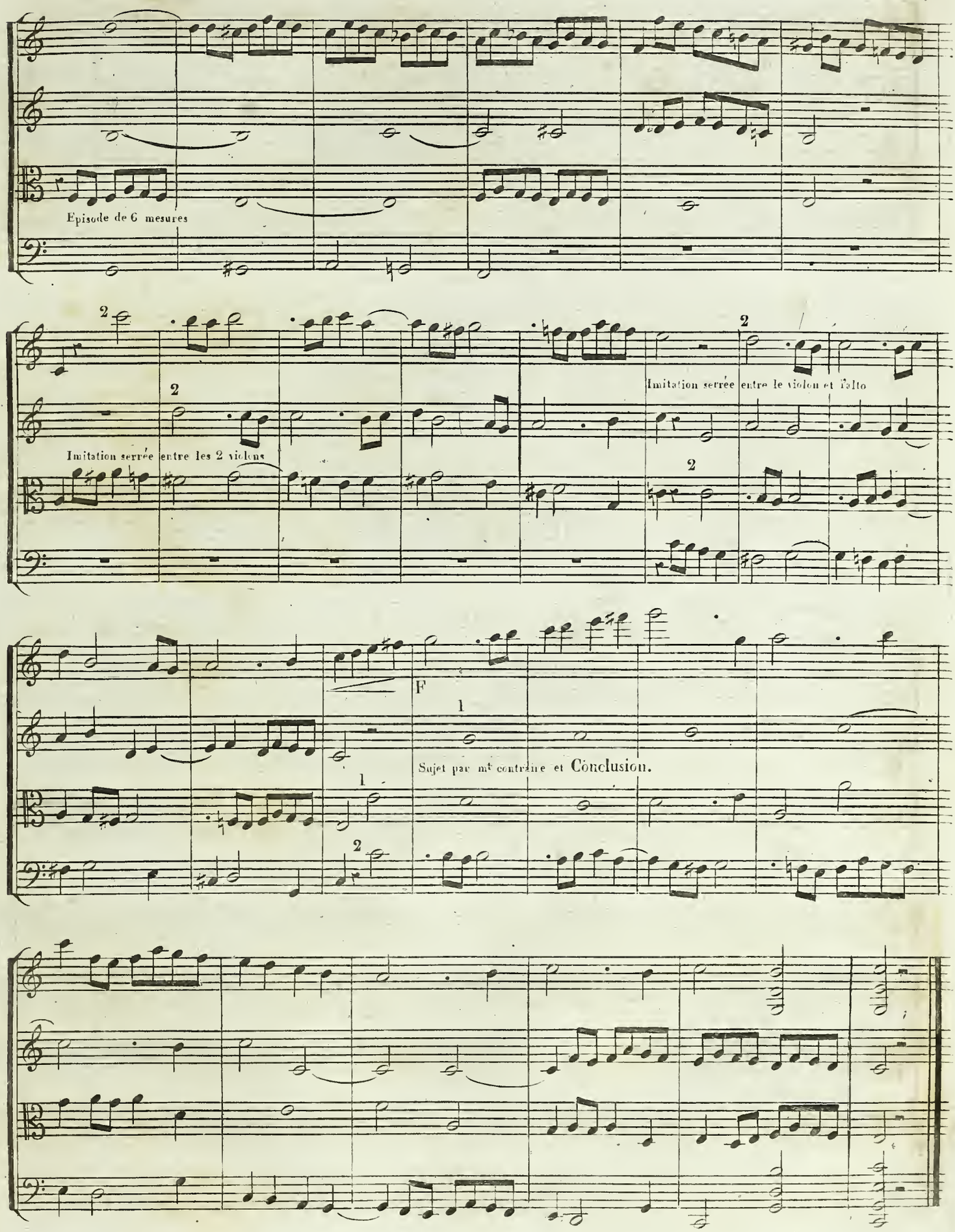
Episode de 6 mesures
Imitation serrée entre le violon et l'alto
Imitation serrée entre les 2 violons
F
Sujet par mt contraire et Conclusion.

De toutes les fugues à plus d'un sujet, celles à deux sont pour les auditeurs les plus claires, les plus faciles à saisir.

4. DE LA FUGUE À TROIS SUJETS.

La fugue à plusieurs sujets devient illusoire si ces sujets ne different pas suffisamment entre eux. La fugue à trois sujets n'est pas plus difficile à faire que celle à deux. Les sujets une fois trouvés, on peut dire que la moitié de la fugue est faite. Pour faire une fugue à trois sujets, il faut dans ce cas, que l'harmonie soit en contre-point triple. Voyez l'article sur ce contre-point.

Tout ce que nous avons dit sur la fugue double est en même temps applicable à celle à trois sujets, sauf que le 3.me sujet participe également aux combinaisons de la matière fuguée. On emploie les trois sujets réunis dans l'exposition, dans la contre-exposition et encore trois ou quatre fois dans le courrant de la fugue. De temps en temps on emploie aussi un sujet isolément, ou bien on n'en prend que deux: le premier et le second, ou le premier et le 3.me ou le second et le 3.me Pour faire des épisodes, on choisit une parcelle du premier, ou du second, ou du 3me sujet, ou bien on fait un travail canonique avec deux parcelles différentes, &c: &c:

Les strettos se font avec le SUJET PRINCIPAL (choisi ou donné), parce qu'il a toujours une réponse régulière. Les imitations se font indifféremment avec un sujet quelconque; il en est de même des doubles imitations, faites avec des parcelles de sujets.

La meilleure exposition d'une fugue à quatre parties et à trois sujets est la suivante:

1.º Les trois sujets réunis;

2.º La réponse avec les trois sujets réunis;

3.º Les trois sujets réunis, mais chaque sujet à une autre octave que la première fois;

4.º La réponse avec les trois sujets réunis, mais chaque sujet a un autre octave que dans la réponse précédente.

Il faut que chaque partie fasse entendre successivement les trois sujets dans le courrant de cette exposition. Le contre-point offre toutes les facilités pour renverser les parties, qui peuvent se croiser quand on le juge à propos. On a vu que dans la fugue DOUBLE on faisait deux expositions SIMULTANÉES; ici on fait TROIS expositions SIMULTANÉES, par Ex:

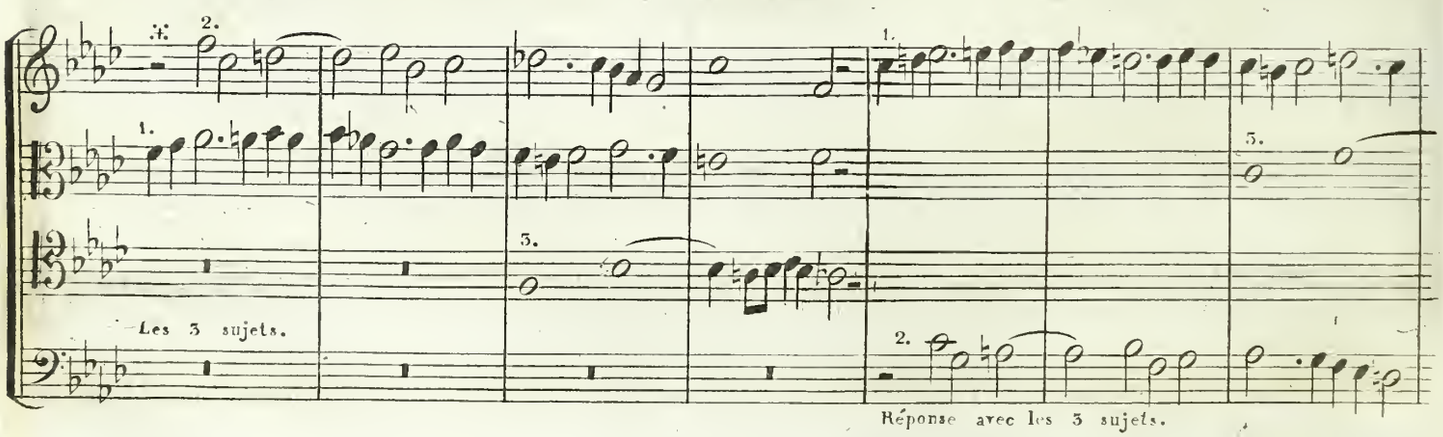

⁂ Le sujet principal est ici indiqué par le chifre 2, parce qu'il n'est pas le premier entrant, ce qui arrive souvent quand il est précéde d'une pause, dans lequel cas l'un des contre-sujets peut entrér avant lui, ce qui fait qu'on l'indique par le chifre 1.

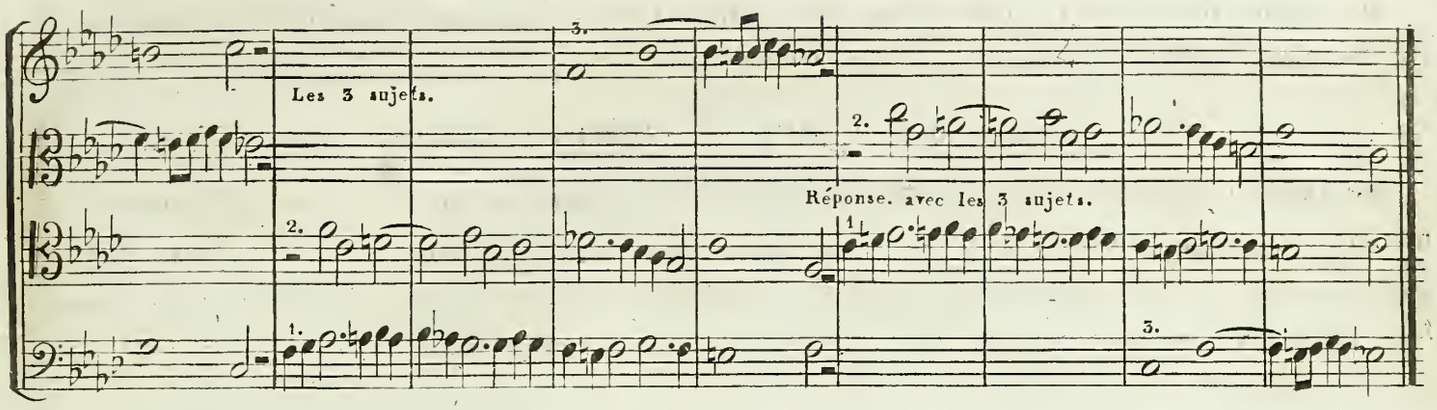

En analysant cette exposition, on trouve que chaque sujet y est exposé comme dans une fugue simple. L'ordre dans lequel chaque partie y fait successivement les trois sujets est le suivant:

Soprano: second sujet, premier sujet, 3.me sujet;

Contre-alto: premier sujet, 3.me sujet, second sujet;

Tenor: 3.me sujet, second sujet, premier sujet;

Basse-taille: second sujet, premier sujet, 3.me sujet.

Les mesures dans lesquelles on ne trouve ni pauses ni notes, peuvent contenir des notes accompagnant le contre-point, par Ex:

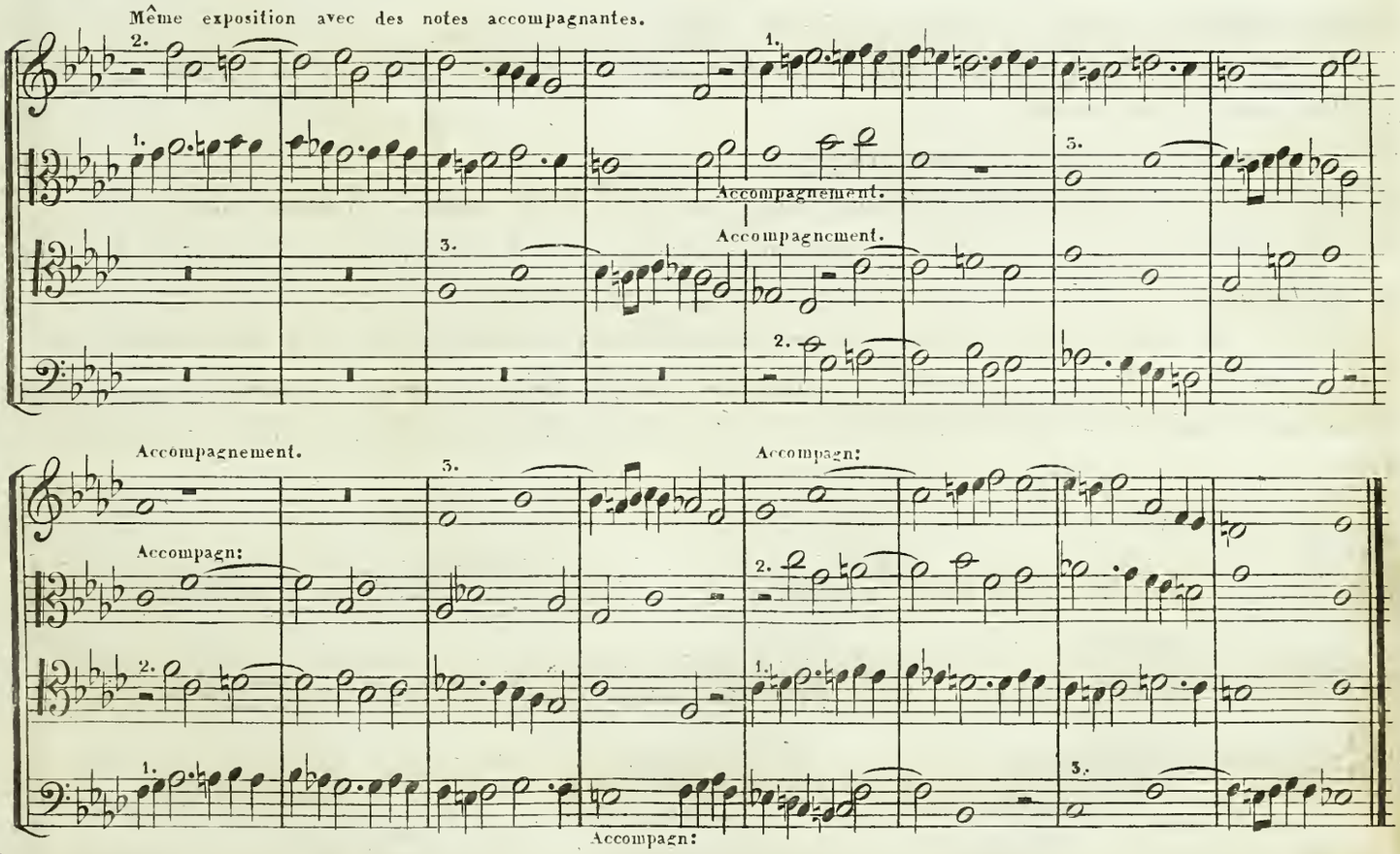

On fait un épisode après l'exposition pour arriver à la Contre-exposition, lorsqu'on désire en faire une; elle se fait comme il suit:

1.° La réponse avec les trois sujets réunis;

2.° Les trois sujets.

Dans la contre-exposition, on dispose les parties autrement que dans l'exposition primitive, Par ex: *1.

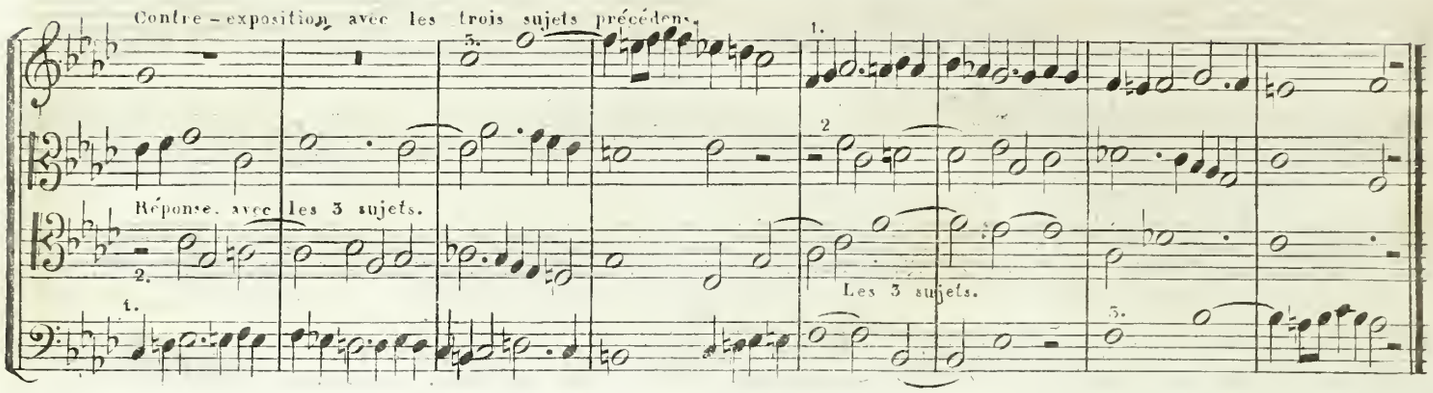

Après la contre-exposition, on emploie les Strettos, les imitations, le dévelopement partiel, la pédale, le canon, suivi de la conclusion. Dans le courant de ce travail, la réunion de trois sujets doit avoir lieu 2 ou 3 fois au moins.

Nous allons analyser la fugue suivante de A: BARBEREAU, mon élève, qui a été couronné à l'institut de france en 1824.

Fugue à 3 sujets. *2.

Vocale. All.o 𝅗𝅥 = M. 112.

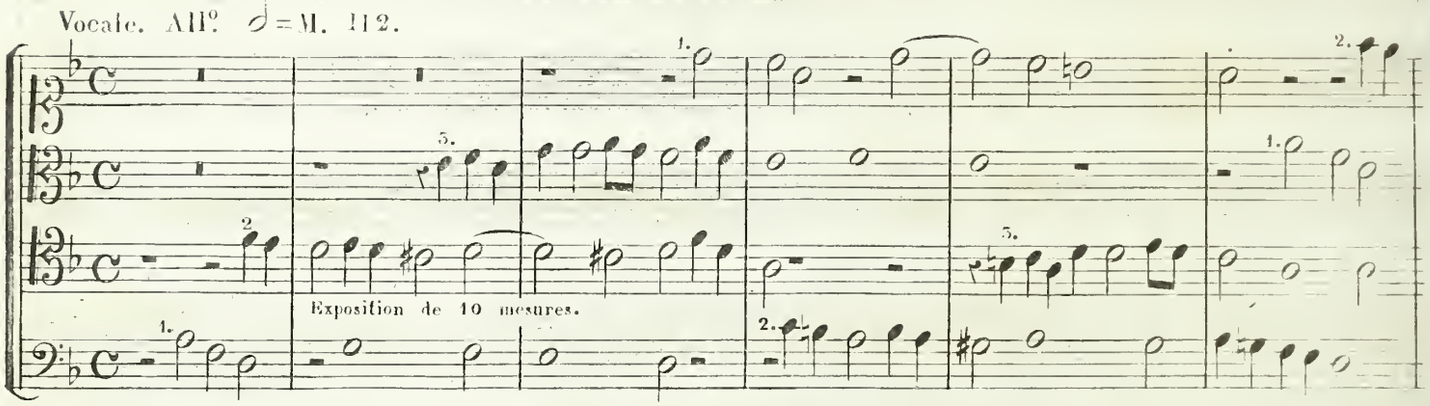

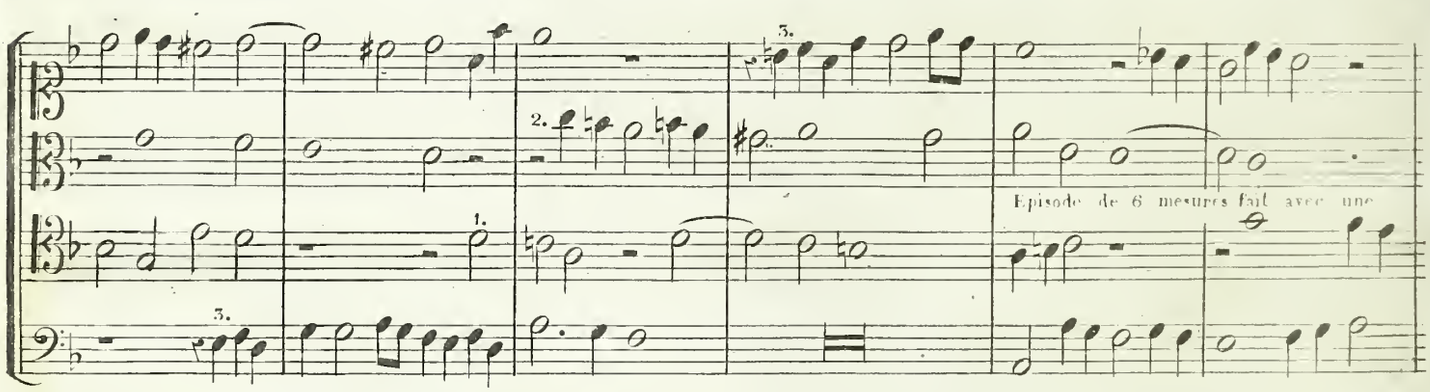

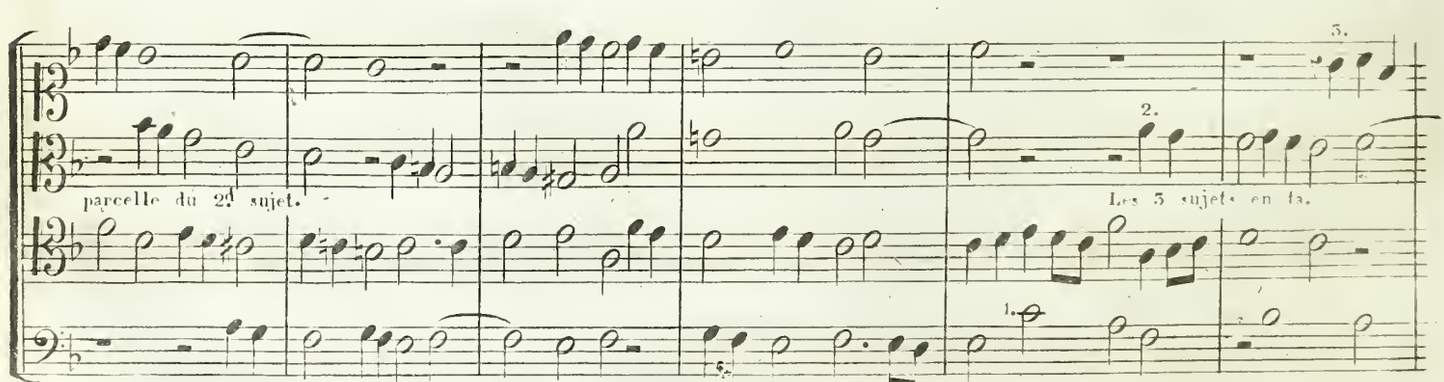

*1. C'est-à-dire qu'il ne faut pas répéter EXACTEMENT ce que l'on a déjà entendu précédemment.

*2. Les sujets sont indiqués par les chifres 1, 2, 3. Le premier est le sujet donné par le juri.

Episode de 7 mesures, fait avec le 3me sujet

3me Sujet en augmentation

Les 3 sujets en Ut

Episode de 2 mesures fait avec une parcelle du 1er sujet

Les 3 sujets en Ré

Episode de 3 mesures fait avec le 1er sujet

3me sujet et une parcelle du

Les 3 sujets en Sol

Episode de 4 mesures, fait avec une parcelle du 1er et du 3me sujet

Réponse.

Sujet.

1er Stretto entre les 4 parties.

Sujet.

Réponse.

Episode de 4 mesures, fait avec 2 parcelles du 1er sujet.

Sujet.

2me Stretto.

1 Sujet.

Réponse.

2 Réunion des

Réponse.

Sujet.

Sujet.

Réponse.

Réponse.

3 sujets.

Pédale.

1

Conclusion.

1

Outre une fugue semblable (pour laquelle un juri donne le premier sujet), les élèves qui concourent pour le grand prix de composition à l'institut, sont tenus de faire aussi une cantate dramatique à grand orchestre.

Voici un autre exemple analysé d'une fugue à trois sujets. Il est de M. TURINA, mon élève, couronné à l'institut de france, en 1819.

Fugue à 3 sujets.

Vocale. All.º 𝅗𝅥 = M. 112.

2.me sujet.

3.me sujet.

Exposition de 12 mesures.

1.er sujet, ou sujet donné.

Réponse avec les 3 sujets.

Les 3 Sujets.

Réponse avec les 3 sujets.

Episode de 5 mesures fait avec une parcelle du 1.er sujet.

Les 3 sujets transposés.

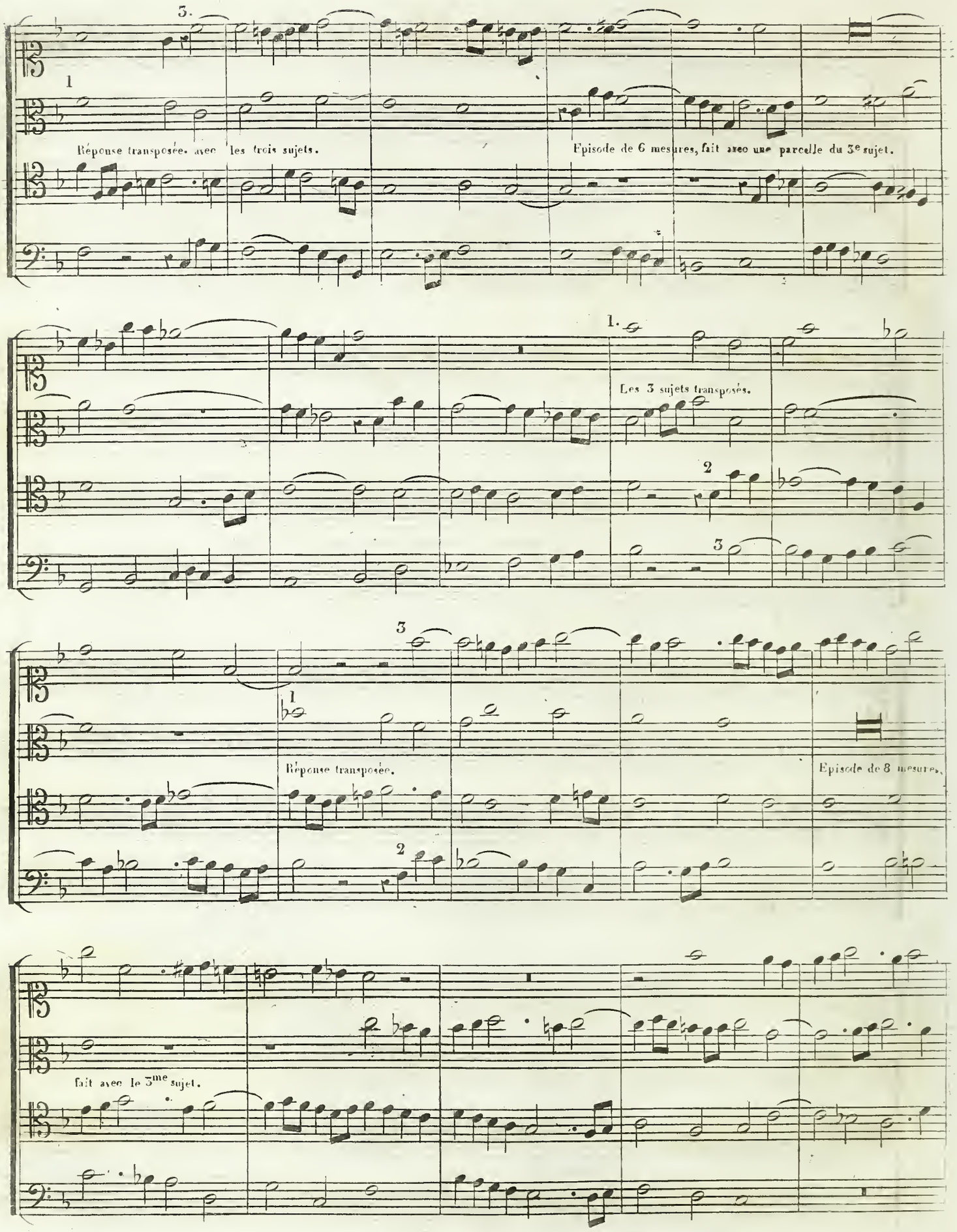
Réponse transposée. avec les trois sujets.
Episode de 6 mesures, fait avec une parcelle du 3e sujet.
Les 3 sujets transposés.
Réponse transposée.
Episode de 8 mesures,
fait avec le 3me sujet.

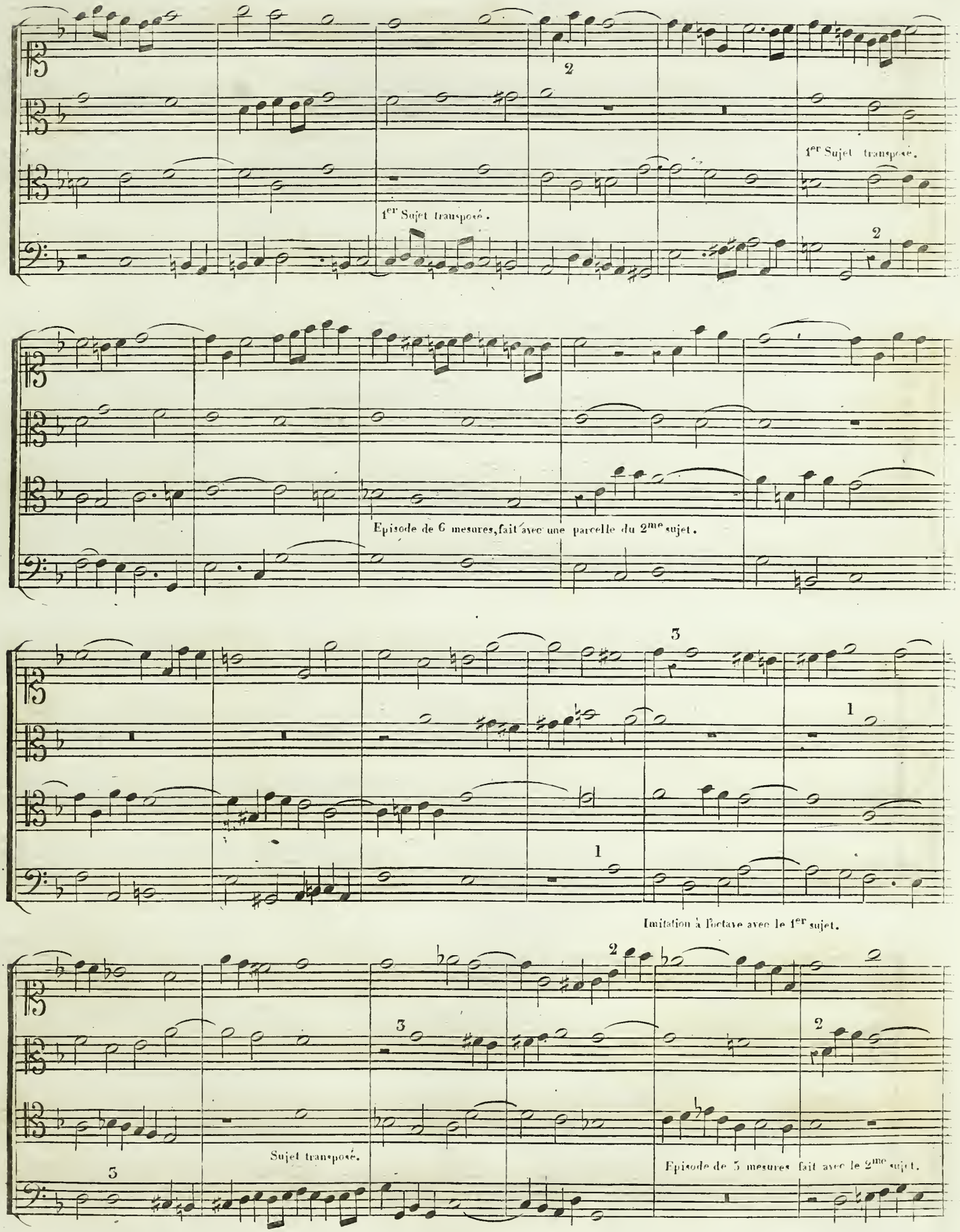
1er Sujet transposé.
1er Sujet transposé.
Episode de 6 mesures, fait avec une parcelle du 2me sujet.
Imitation à l'octave avec le 1er sujet.
Sujet transposé.
Episode de 5 mesures fait avec le 2me sujet.

Imitation avec le 1er sujet, 5 mesures.

Les 3 sujets transposés.

Episode fait avec une parcelle du 1er et du 2me sujet 5 mesures.

Les 3 sujets transposés.

Episode de 3 mesures.

Pédale de 10 mesures.

1er Sujet en diminuant.

Réponse.

Sujet.

Sujet.

Stretto entre les 4 parties.

Sujet.

Réponse.

Canon entre l'alto et le tenor.

Réponse.

I.

I.

Imitation avec le 1er sujet.

I.

I.

I.

I.

Conclusion.

Quand on fait une fugue instrumentale à trois sujets, on peut donner plus de ressort à son imagination, moduler plus hardiment, donner plus de mouvement, plus de vie à la fugue, créer des sujets plus neufs et plus saillans &c: Nous allons donner un exemple analysé de cette sorte de fugue, dont les trois sujets sont les suivants:

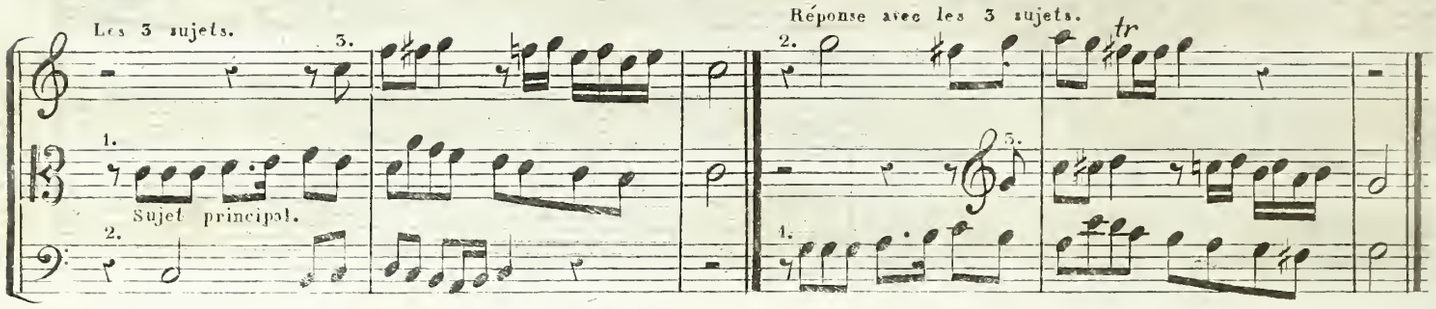

La réponse, comme on le voit, n'éprouve point de changement.

Outre ce contre-point triple, on a fait sur les premières huit notes du sujet principal un contre-point à la 10.me à quatre parties, par ex:

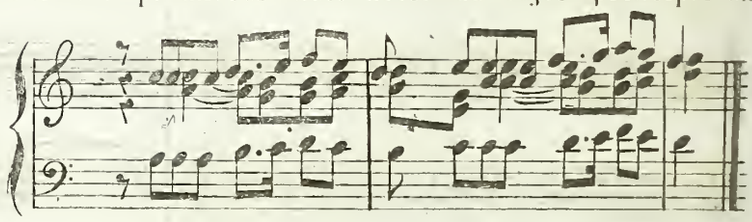

Ce contre-point à la 10.me à quatre parties donne des duos, des trios et des quatuors, dont on a fait usage dans les épisodes de cette fugue.

Fugue à 3 sujets.

Instrumentale. Allegretto. ♩=M. 120.

1.r Violon.

2.me Violon.

Alto.

Violoncelle.

Exposition de 9 mesures. ⁂

Réponse.

Réponse.

⁂ Le plan de cette exposition, quoique peu usité, est également bon, surtout lorsqu'il y a une différence marquante entre les 3 sujets: il est conçu de la manière suivante:

1.r sujet seul —— La réponse avec le 1.r et le 2.d sujet —— La réunion des 3 sujets, 2 fois de suite.

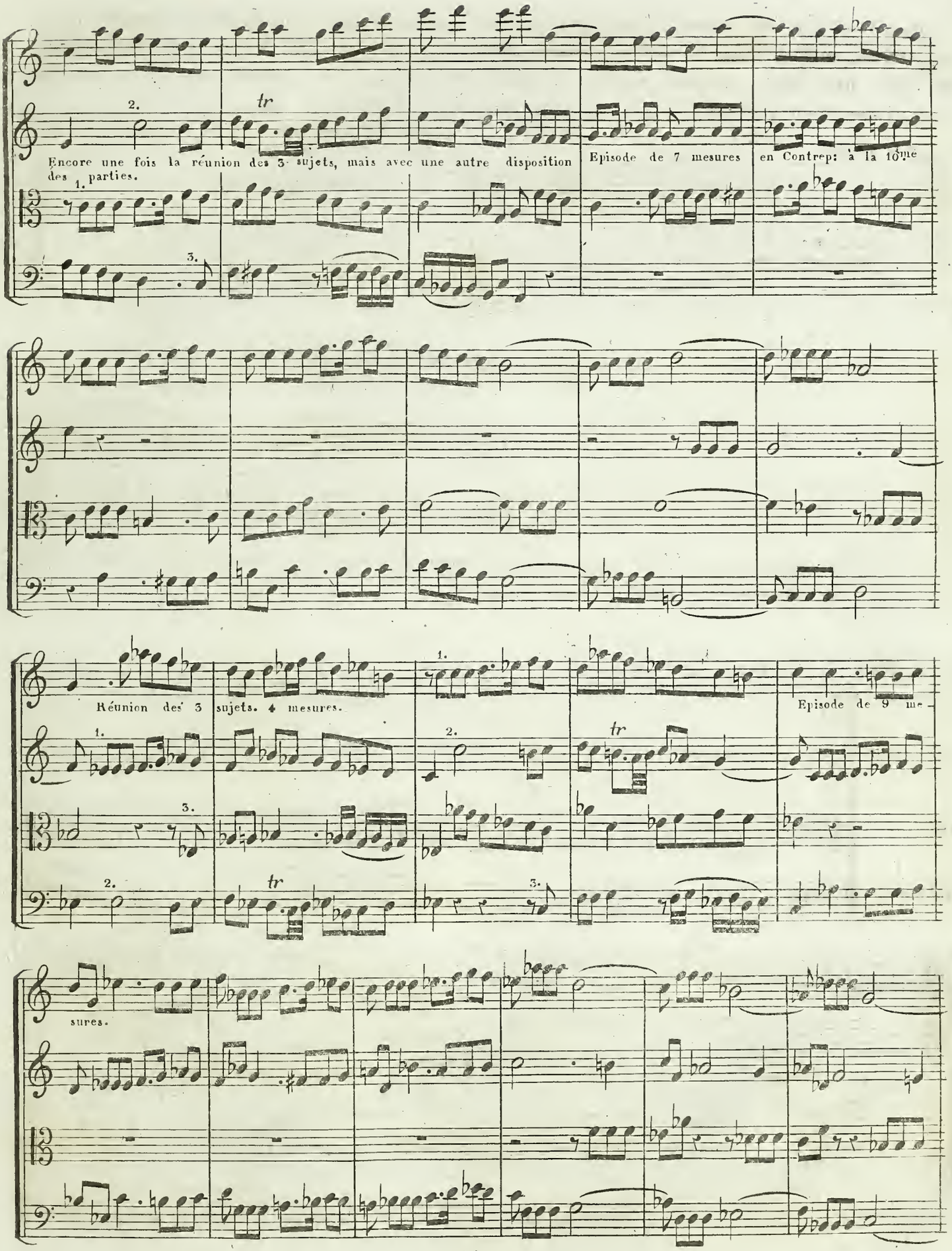
Encore une fois la réunion des 3 sujets, mais avec une autre disposition des parties.
Episode de 7 mesures en Contrep: à la 10me
Réunion des 3 sujets. 4 mesures.
Episode de 9 mesures.

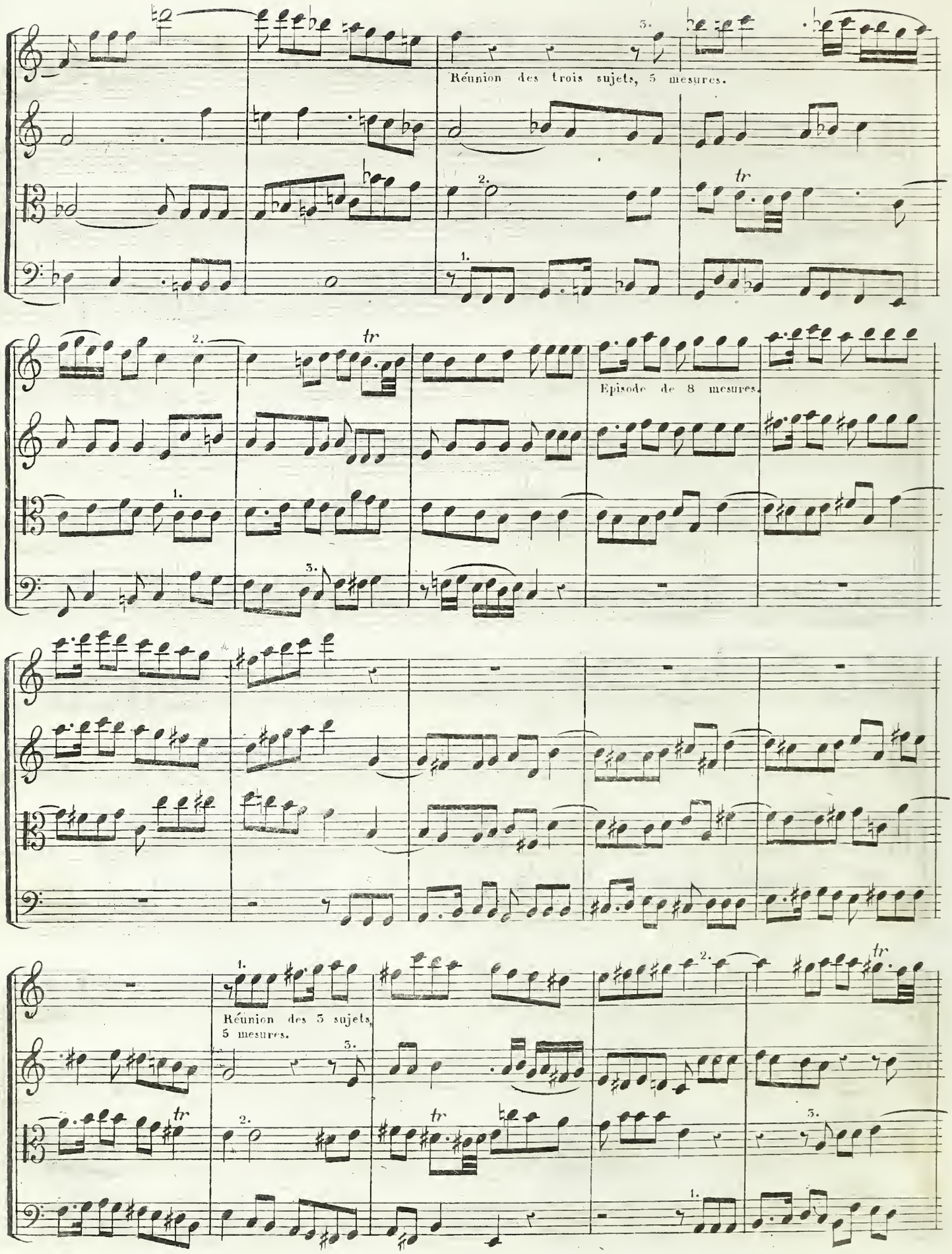
Réunion des trois sujets, 5 mesures.
Episode de 8 mesures.
Réunion des 3 sujets, 5 mesures.

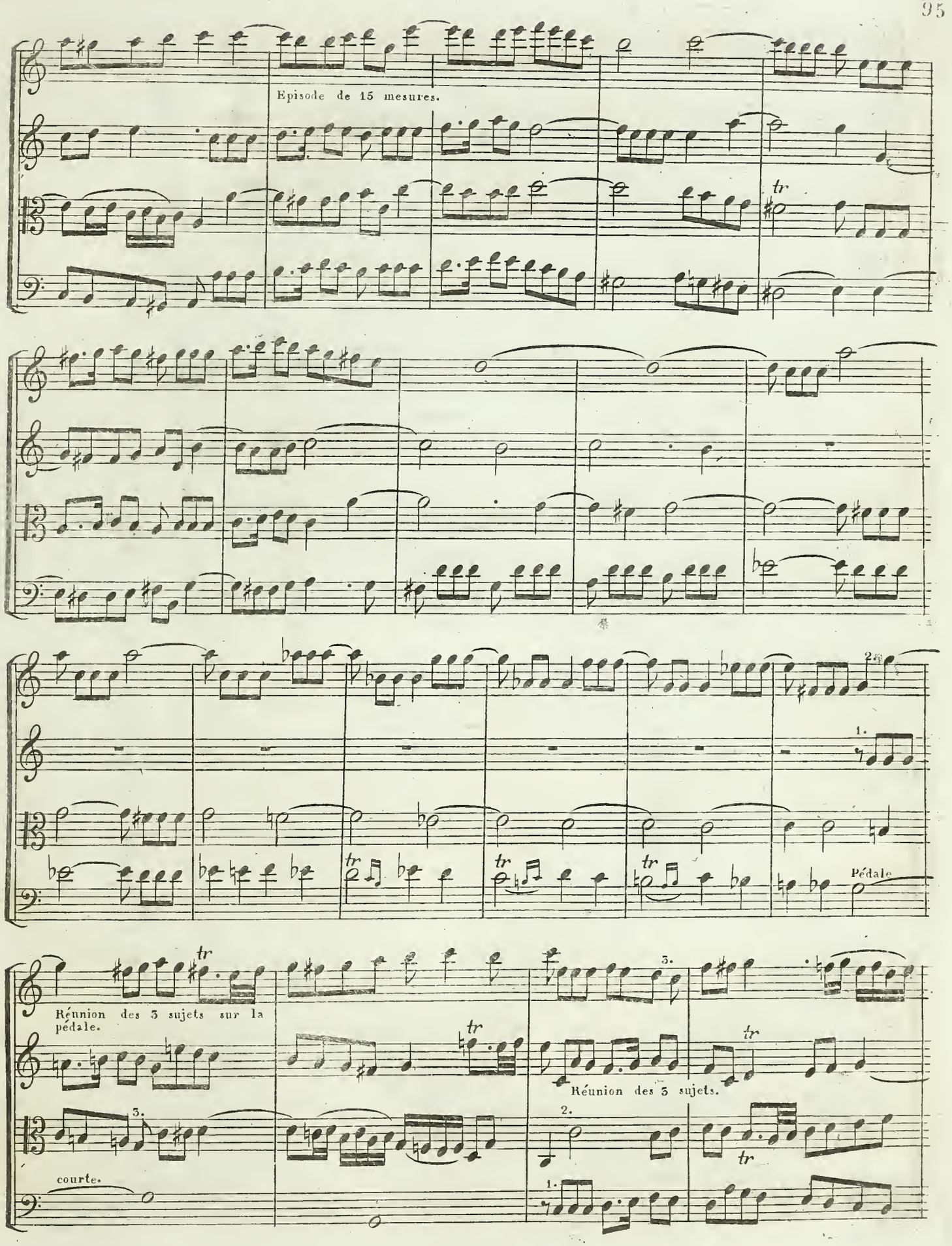
Episode de 15 mesures.
tr
2.
1.
tr
tr
tr
Pédale
tr
Réunion des 3 sujets sur la pédale.
3.
tr
Réunion des 3 sujets.
tr
3.
2.
1.
tr
courte.

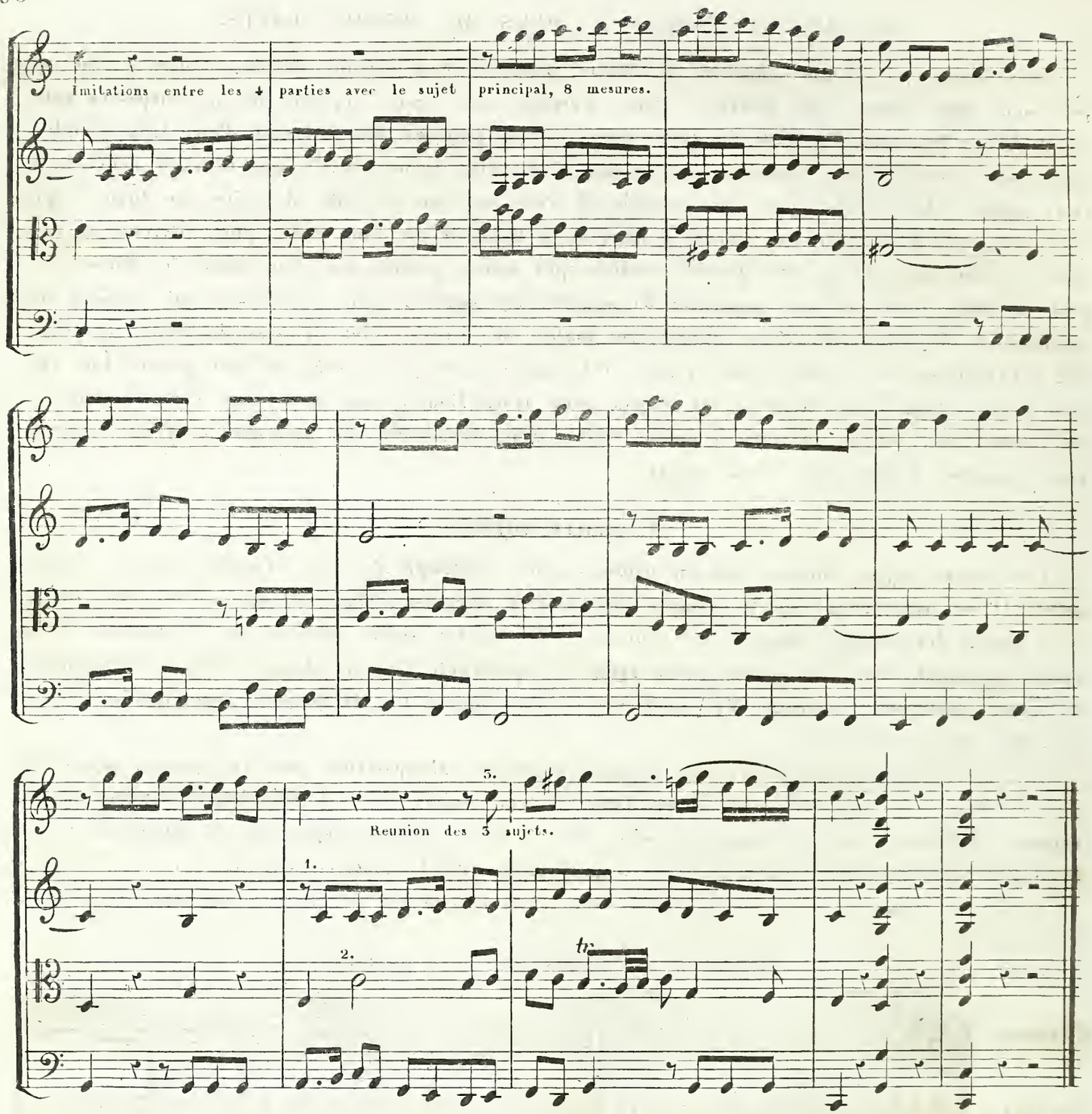

La règle qui prescrit de faire précéder les sujets par quelques pauses, n'a été que rarement observée dans cette fugue. Il est toujours possible de faire compter les parties avant de reprendre un sujet; mais il en résulte souvent des inconvenients qui sont:

A. D'ajouter des mesures qui ne sont pas nécessaires;

B. Des rendre trop souvent l'harmonie incomplette;

C. De diminuer ou d'interrompre la chaleur.

C'est pour éviter ces inconvenients que l'on n'a pas observé strictement cette règle dans la fugue précédente. Au reste, cette règle n'est point fondamentale; aussi éprouve-t-elle des exceptions fréquentes, surtout dans les répercussions serrées des sujets.

5. DE LA FUGUE À PLUS DE TROIS SUJETS.

Nous avons une grande quantité de fugues simples et de fugues doubles. Celles à trois sujets sont plus rares. On pourrait bien s'arrêter aux trois sujets et ne pas surpasser cette quantité, car les fugues à plus de trois sujets auront toujours l'inconvénient d'être trop compliquées, sans avoir ni une harmonie plus riche, ni un plus grand intérêt que celles à deux ou à trois sujets. Les sujets une fois trouvés, il n'est pas plus difficile de faire une fugue à quatre sujets, que d'en créer une bonne à deux ou à trois. Il est sans doute plus difficile de composer à cinq, six, sept ou huit parties réelles, qu'à quatre parties; car pour faire des fugues à plus de trois sujets, il faut augmenter le nombre des parties: mais; qu'est-ce qui empêche un compositeur de faire une fugue simple, ou double, ou à trois sujets, à plus de quatre parties, s'il a l'ambition ou le désir d'en faire l'harmonie à cinq, six, sept, ou huit parties? Une fugue double, comme une fugue à six sujets, peut avoir lieu à sept ou à huit parties. Cependant, pour que rien ne manque à notre traité, nous donnerons des exemples analysés d'une fugue à quatre, à cinq et à six sujets.

A quatre sujets.

Les quatre sujets doivent être en contre-point quadruple ✠. Voyez l'article sur ce contre-point. Il est avantageux que le nombre des parties surpasse celui des sujets, sans quoi on n'aura jamais les accords complets en réunissant les quatre sujets, attendu que l'harmonie est toujours incomplete dans le contre-point triple et quadruple. Une ou deux parties, accompagnant le contre-point, ont l'avantage d'en modifier et d'en varier les fréquentes répercussions, indispensables dans une fugue.

Le sujet principal doit avoir une réponse régulière. L'exposition avec les quatre sujets réunis, se fait à l'instar de celle d'une fugue à trois sujets, c'est à dire: sujets-réponse-sujets-réponse. La fugue marche comme si elle était à trois sujets, excepté que le quatrième participe également (plus ou moins) aux combinaisons de la matière fuguée.

Voici une fugue à quatre sujets et à cinq parties: elle est de Mr. L: A: SEURIOT, mon élève.

Fugue à 4 sujets et à 5 parties.

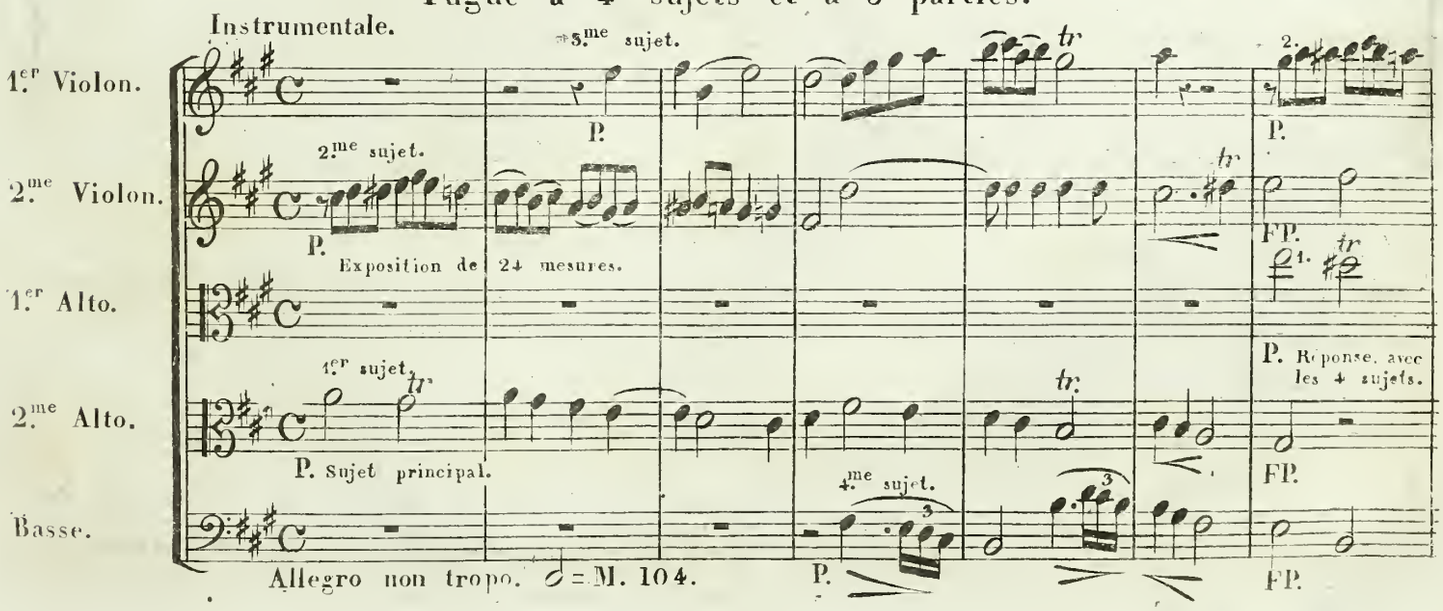

✠ Nous verrons plus tard, que l'un des quatre sujets n'a pas besoin d'être toujours en contre-point.

F.

F. Les 4 sujets.

F.

F.

F.

Réponse avec les 4 sujets.

Episode de 9 mesures, fait avec des parcelles du 2me et du 4me sujet.

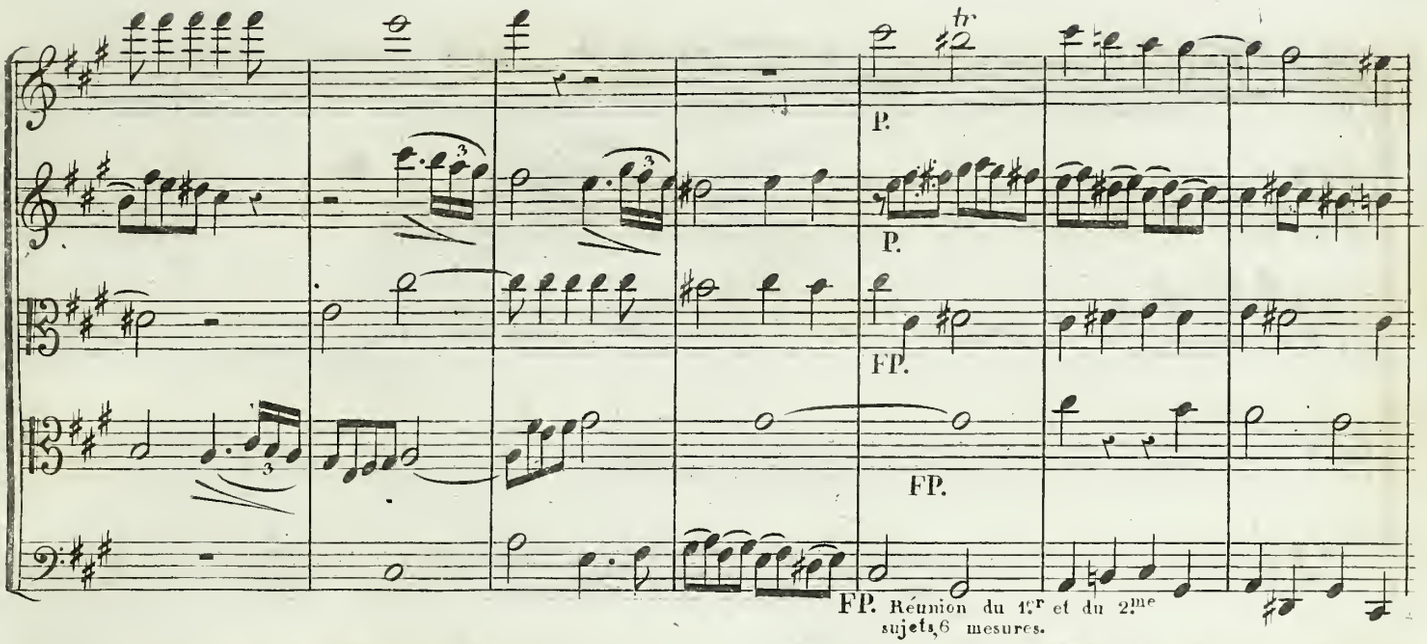

FP. Réunion du 1.er et du 2.me sujets, 6 mesures.

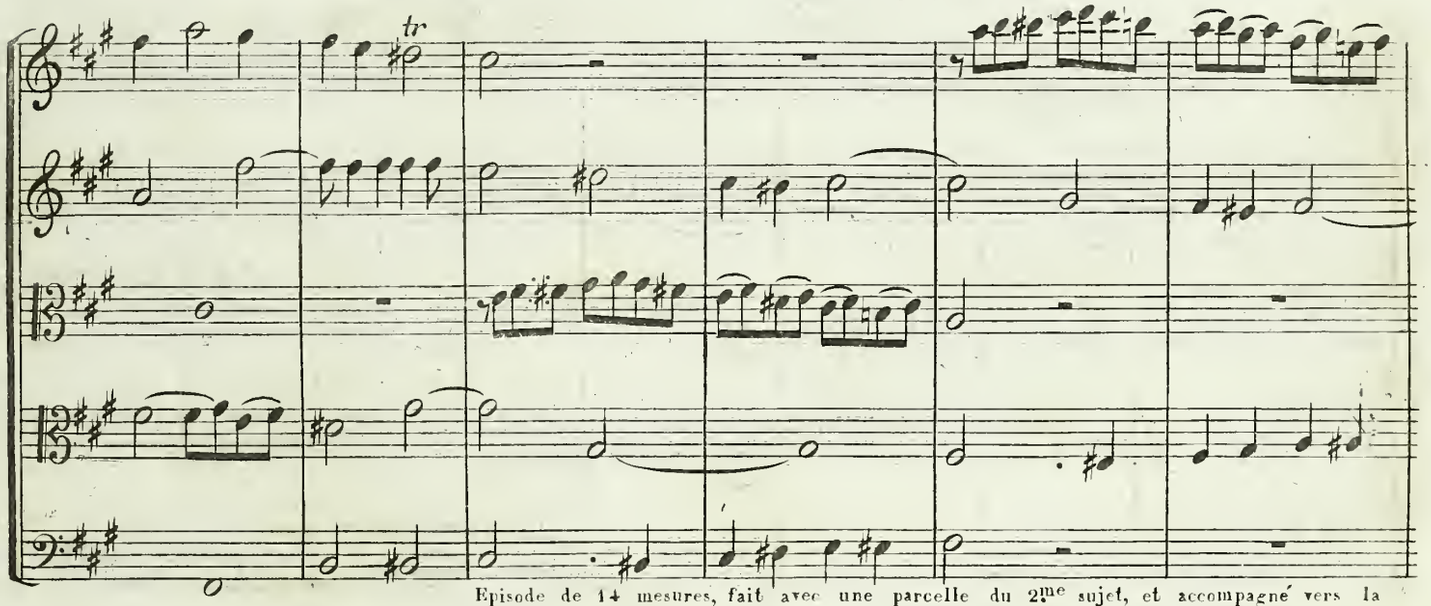

Episode de 14 mesures, fait avec une parcelle du 2.me sujet, et accompagné vers la fin du motif principal.

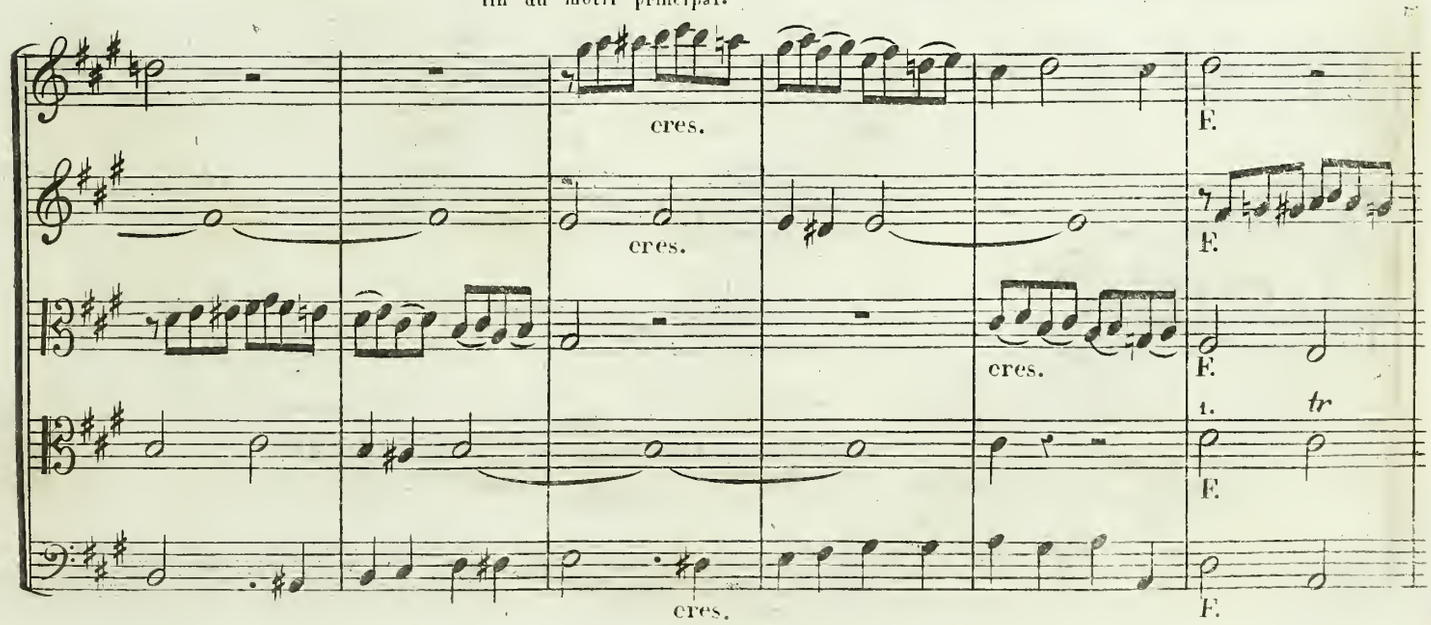

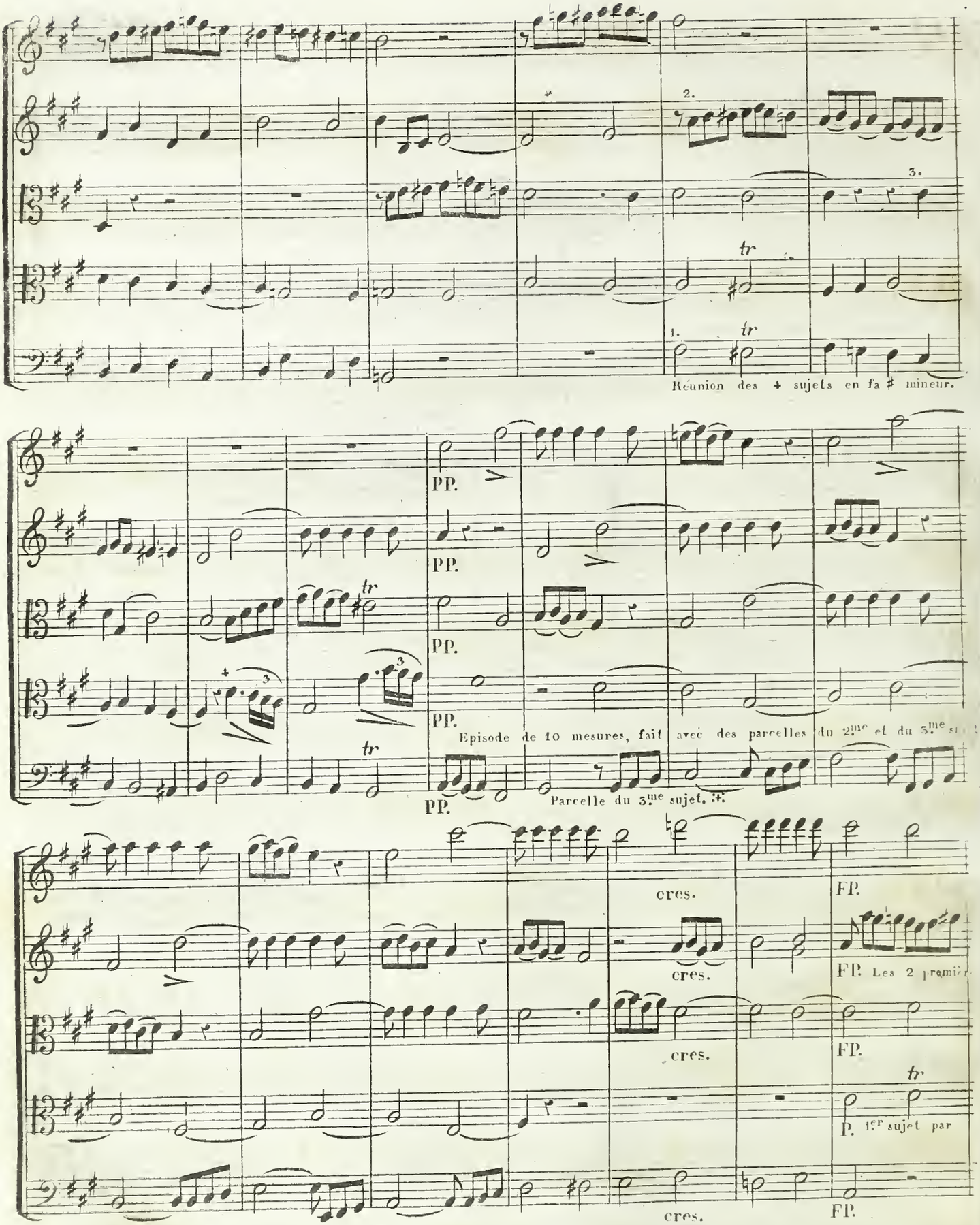

✠ Il ne faut pas confondre cette parcelle avec les 4 premières notes du 2d sujet, qui marchent chromatiquement, tandis que celle-là procède diatoniquement.

mesures du 2.me sujet, par mouvement contraire.

mouvement contraire, 6 mesures.

Double imitation de 10 mesures, faite avec des parcelles du 1.er et du 2.me sujet.

F. Progression, faite avec une parcelle du 2.me sujet, 6 mesures.

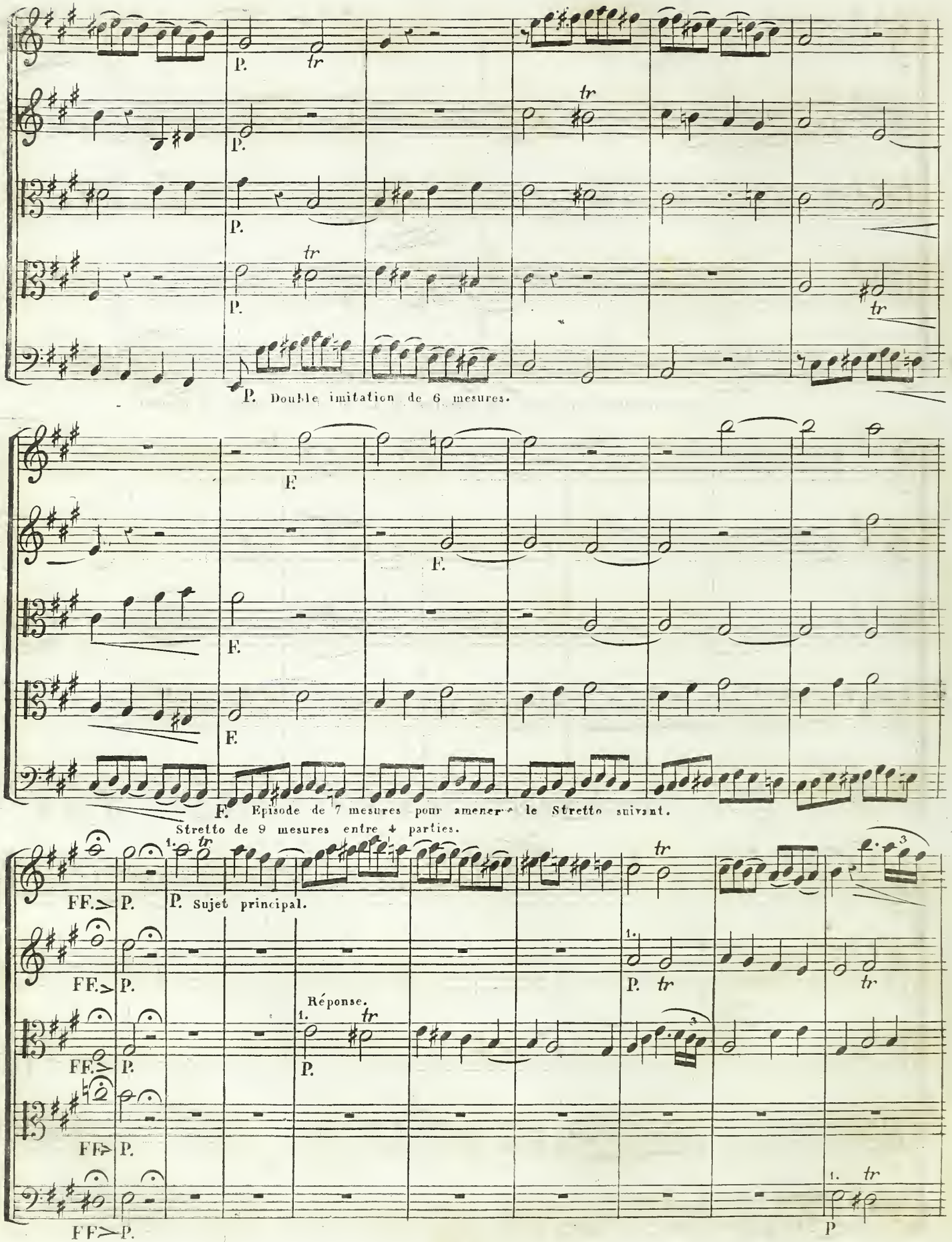
P.
tr
P. Double imitation de 6 mesures.
F.
F. Episode de 7 mesures pour amener le Stretto suivant.
Stretto de 9 mesures entre 4 parties.
FF.
P. Sujet principal.
Réponse.

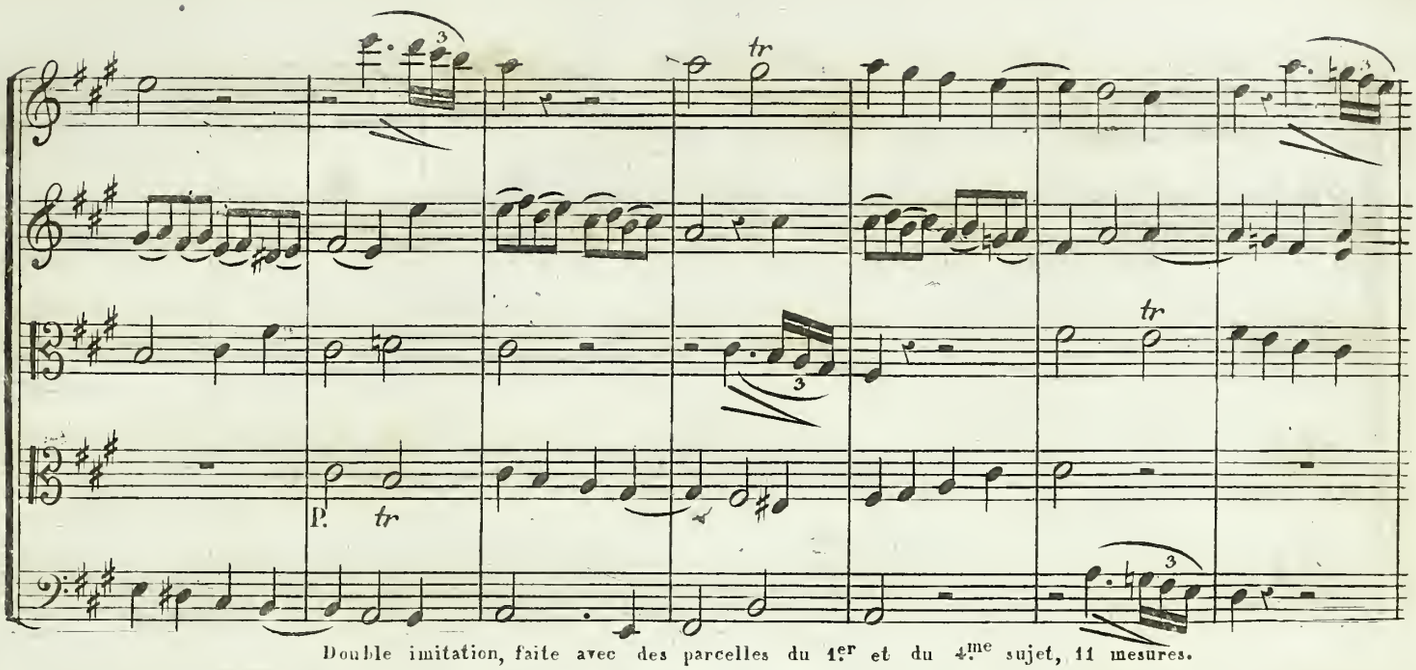

Double imitation, faite avec des parcelles du 1.er et du 4.me sujet, 11 mesures.

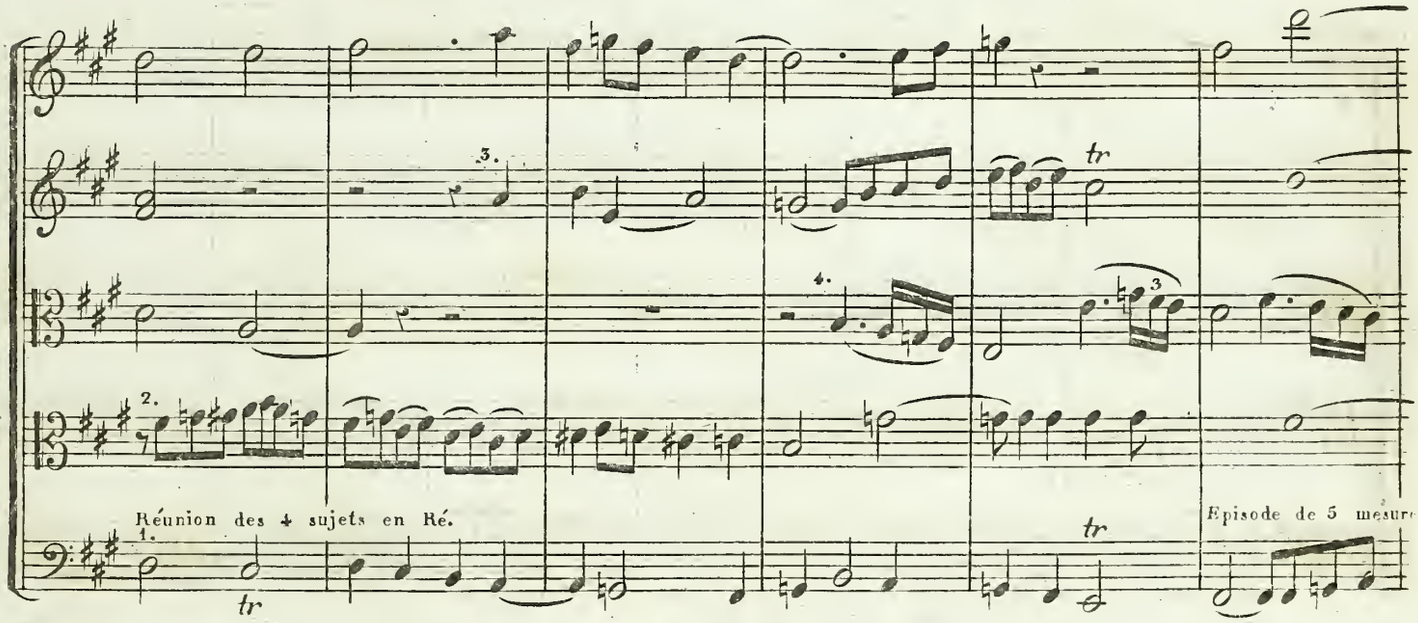

Réunion des 4 sujets en Ré.

Episode de 5 mesures.

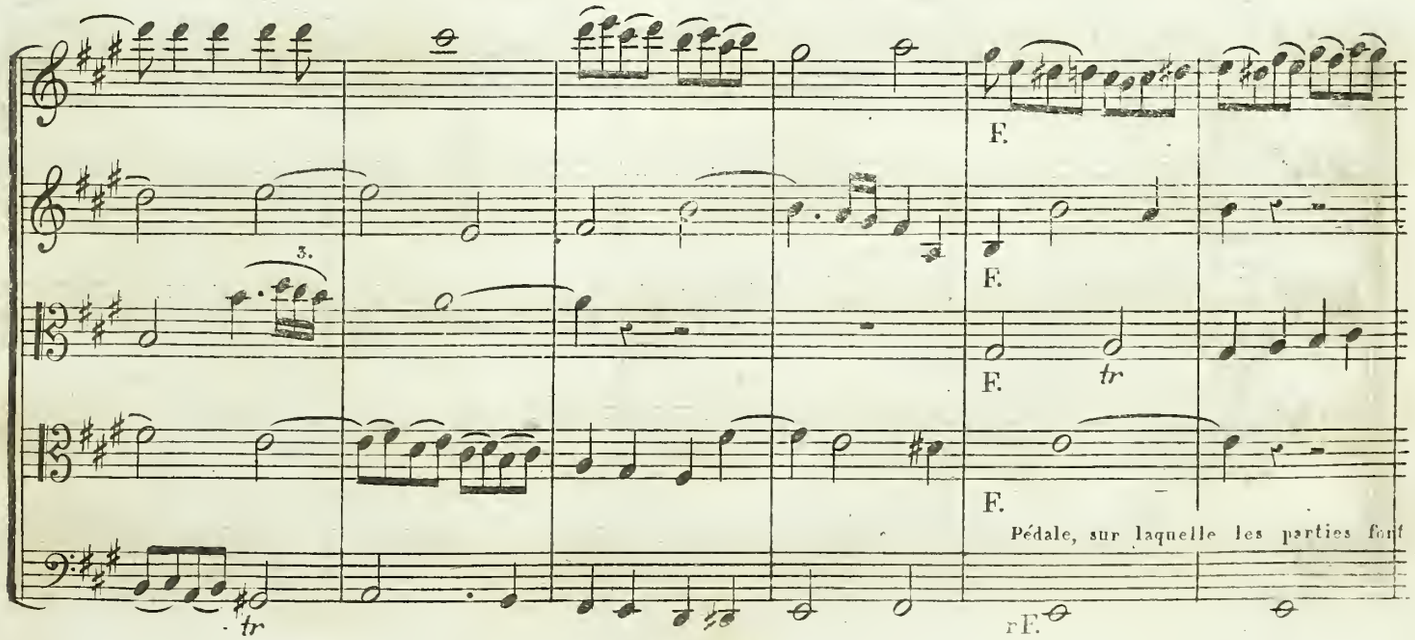

Pédale, sur laquelle les parties font

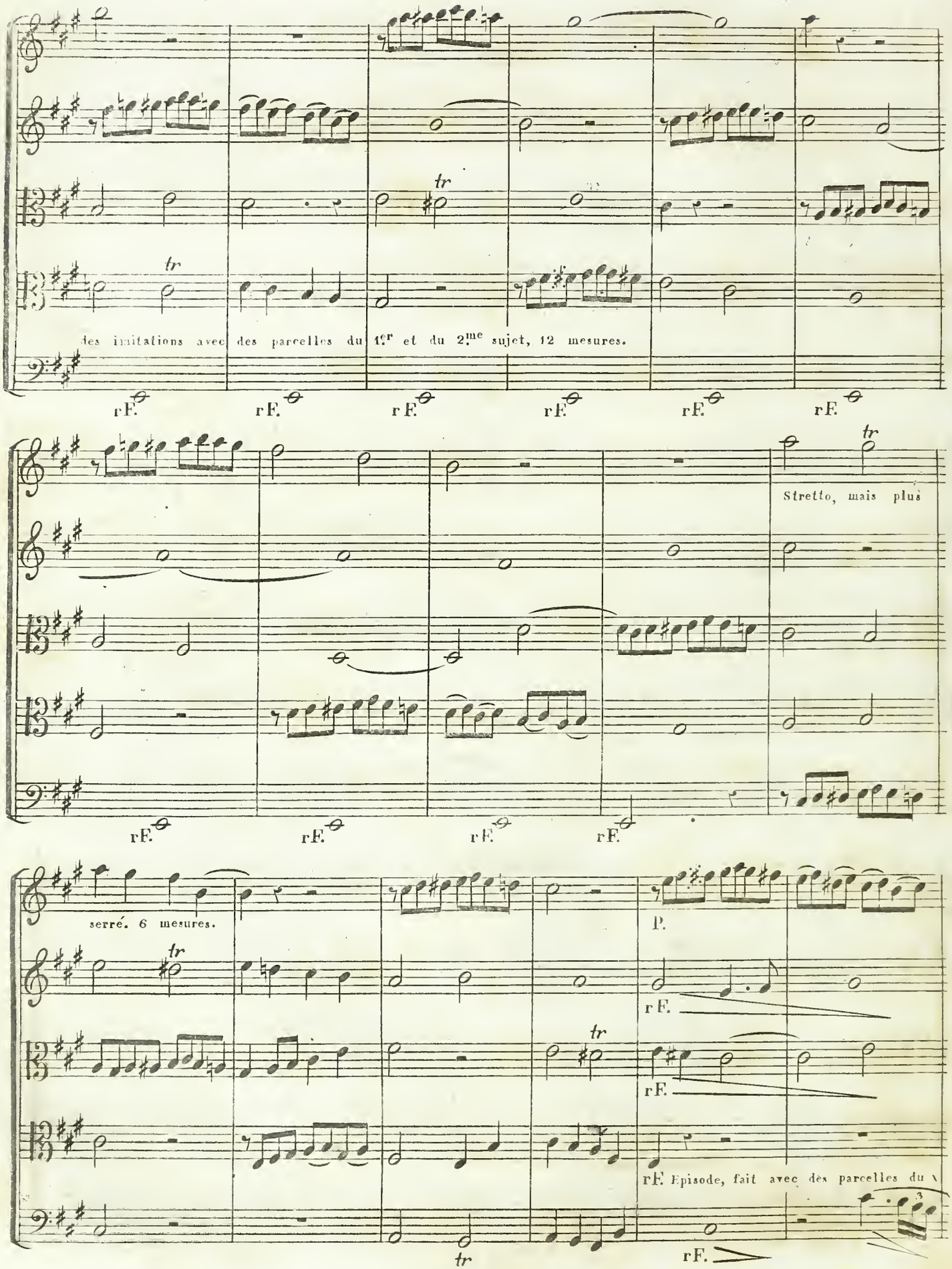
tr
des imitations avec des parcelles du 1.er et du 2.me sujet, 12 mesures.
rF.
Stretto, mais plus
serré. 6 mesures.
P.
rF. Episode, fait avec des parcelles du

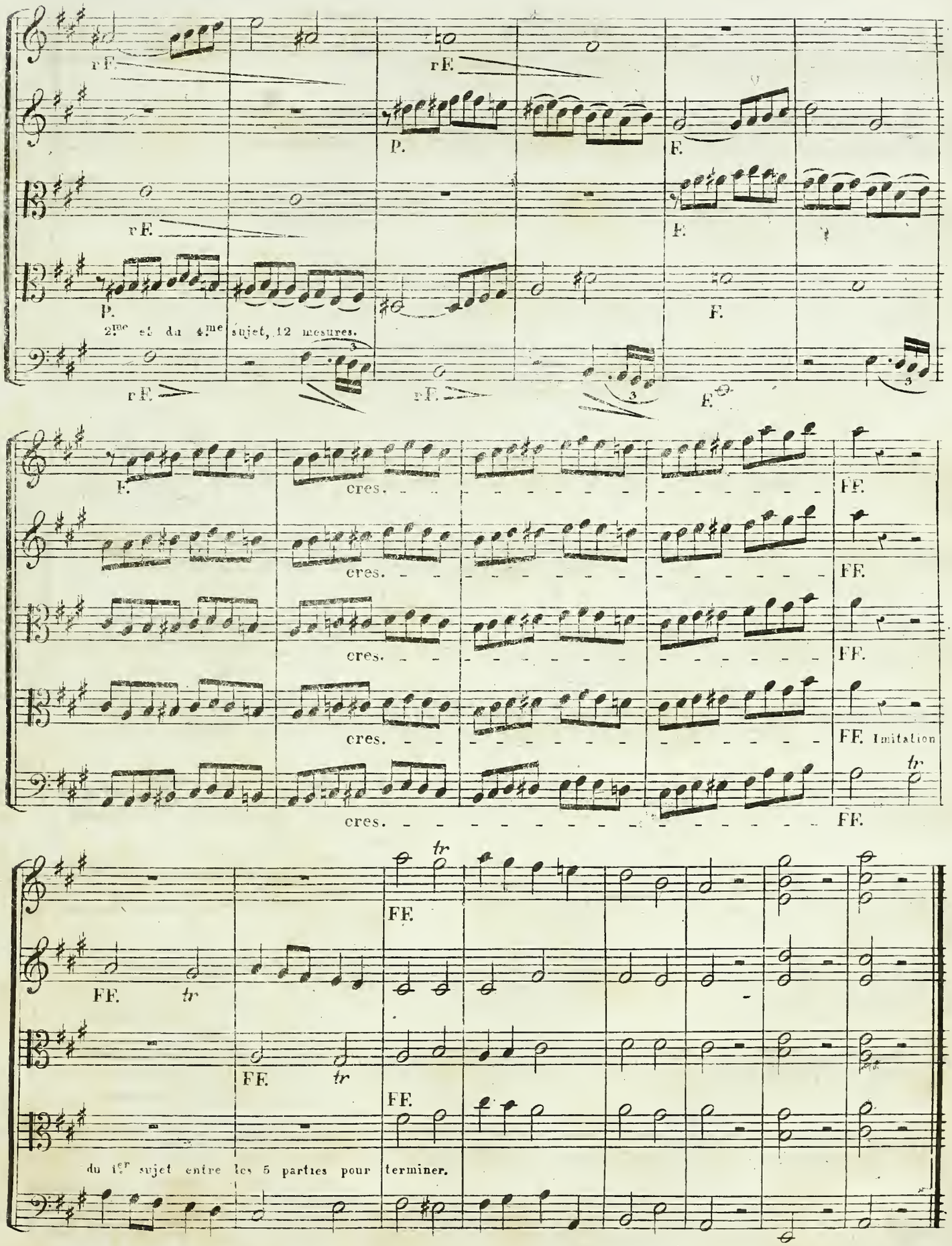
rF.
P.
F.
2me et du 4me sujet, 12 mesures.
cres.
FF.
Imitation
tr
du 1er sujet entre les 5 parties pour terminer.

Voici encore un exemple d'une fugue vocale à 4 sujets, mais dont le 3.me sujet n'est pas en contre-point, comme on peut le voir en examinant ces 4 sujets:

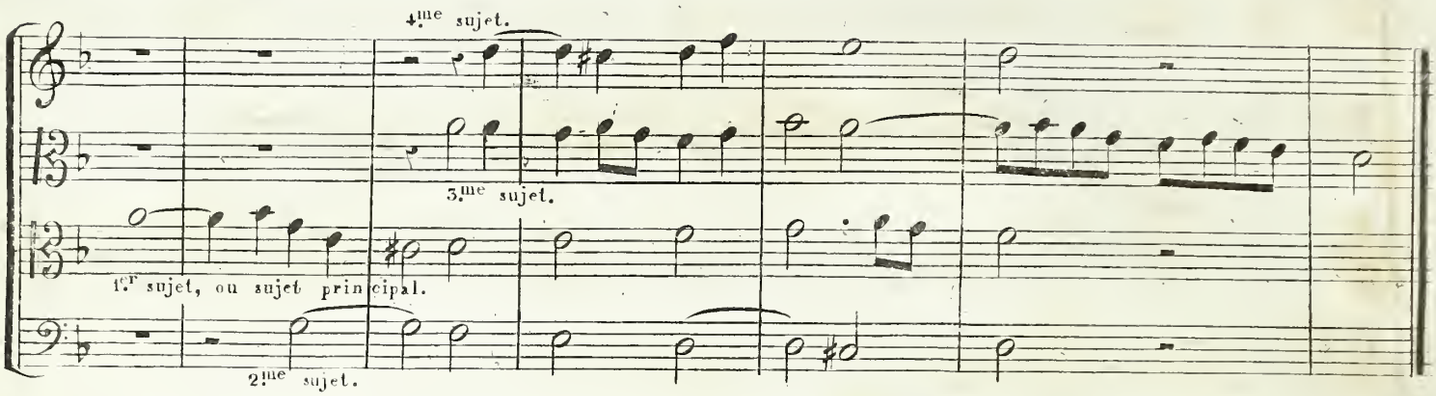

Selon le plan de cette fugue, le 3.me sujet doit se trouver continuellement dans la MÊME PARTIE INTERMEDIAIRE, (dans le premier Contre-Alto) et par conséquent, il ne doit servir nulle-part de basse: Il eut été donc inutile de le mettre en contre-point.

Nous remarquerons aussi que ce 3.me sujet monte par degrés 6 fois de suite, ce qui lui donne à chaque répercussion un nouvel éclat. Pour que ce sujet soit encore plus apparent, il faut (en l'exécutant) le doubler à l'unisson ou à l'octave par quelques instrumens à vent, ou bien le faire exécuter par de jeunes garçons, placés à une certaine distance du Choeur.

Les sujets sont indiqués dans l'analyse suivante par les chifres 1, 2, 3, 4.

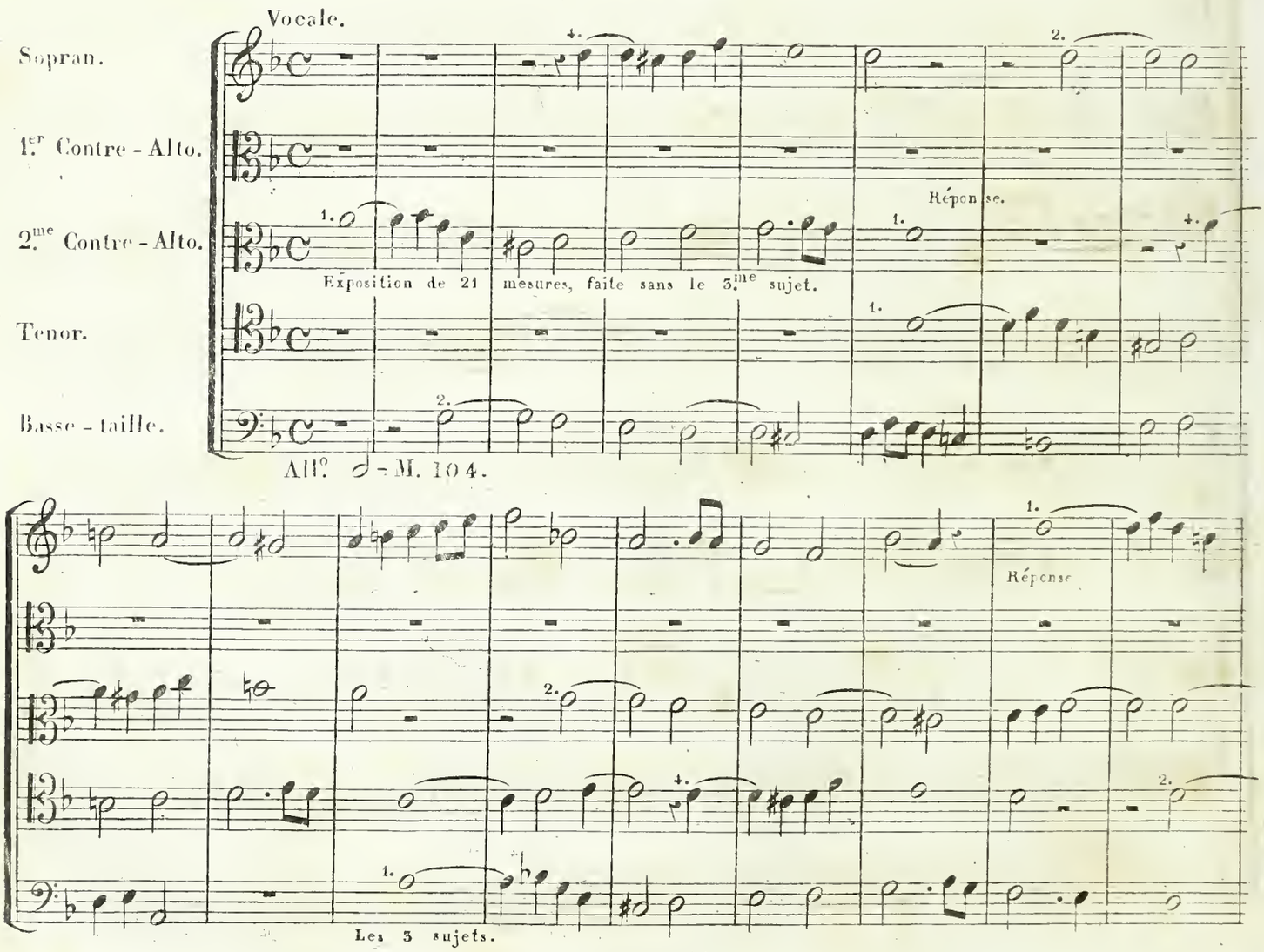

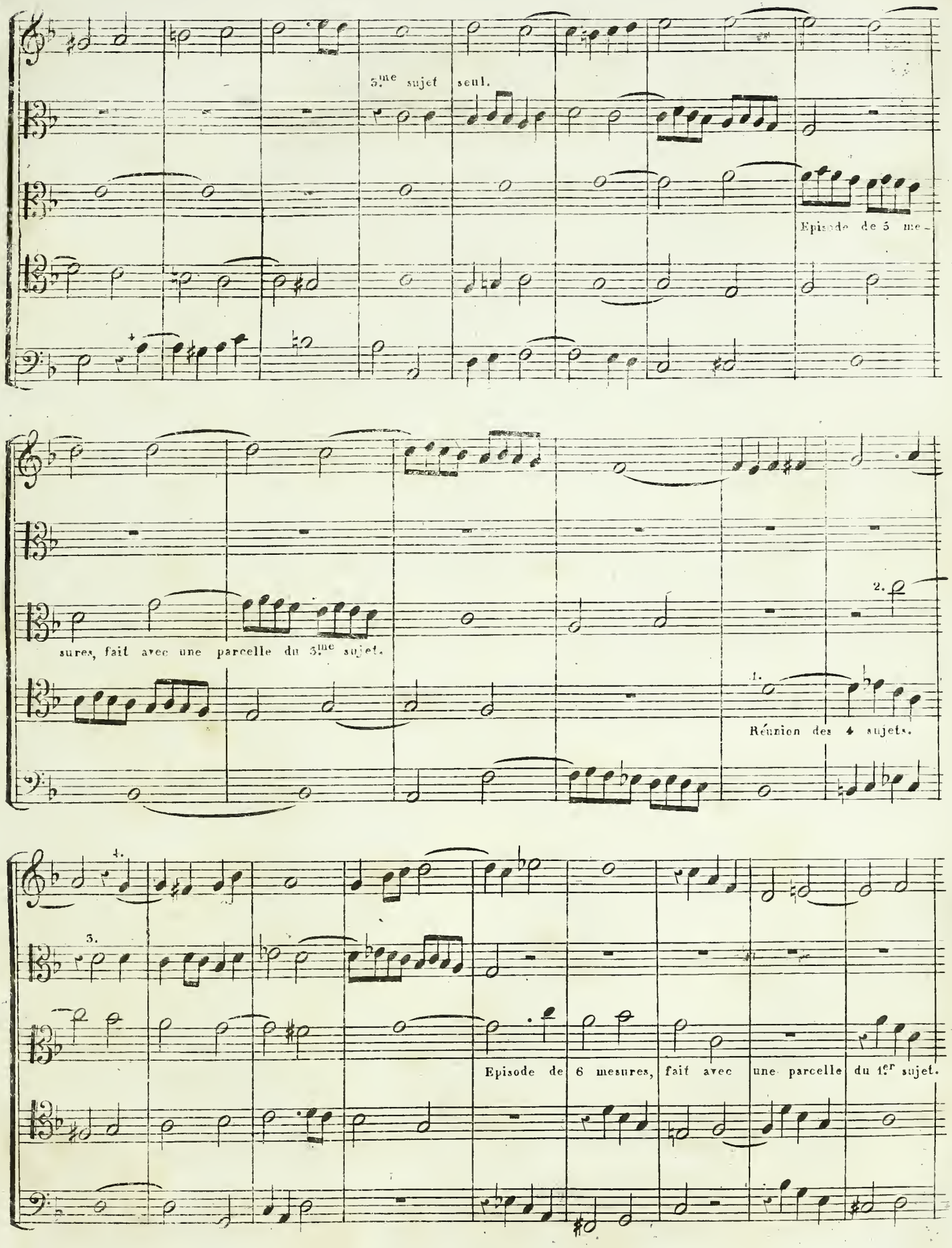
3.me sujet seul.
Episode de 5 me-
sures, fait avec une parcelle du 3.me sujet.
2.
1.
Réunion des 4 sujets.
4.
3.
Episode de 6 mesures, fait avec une parcelle du 1.er sujet.

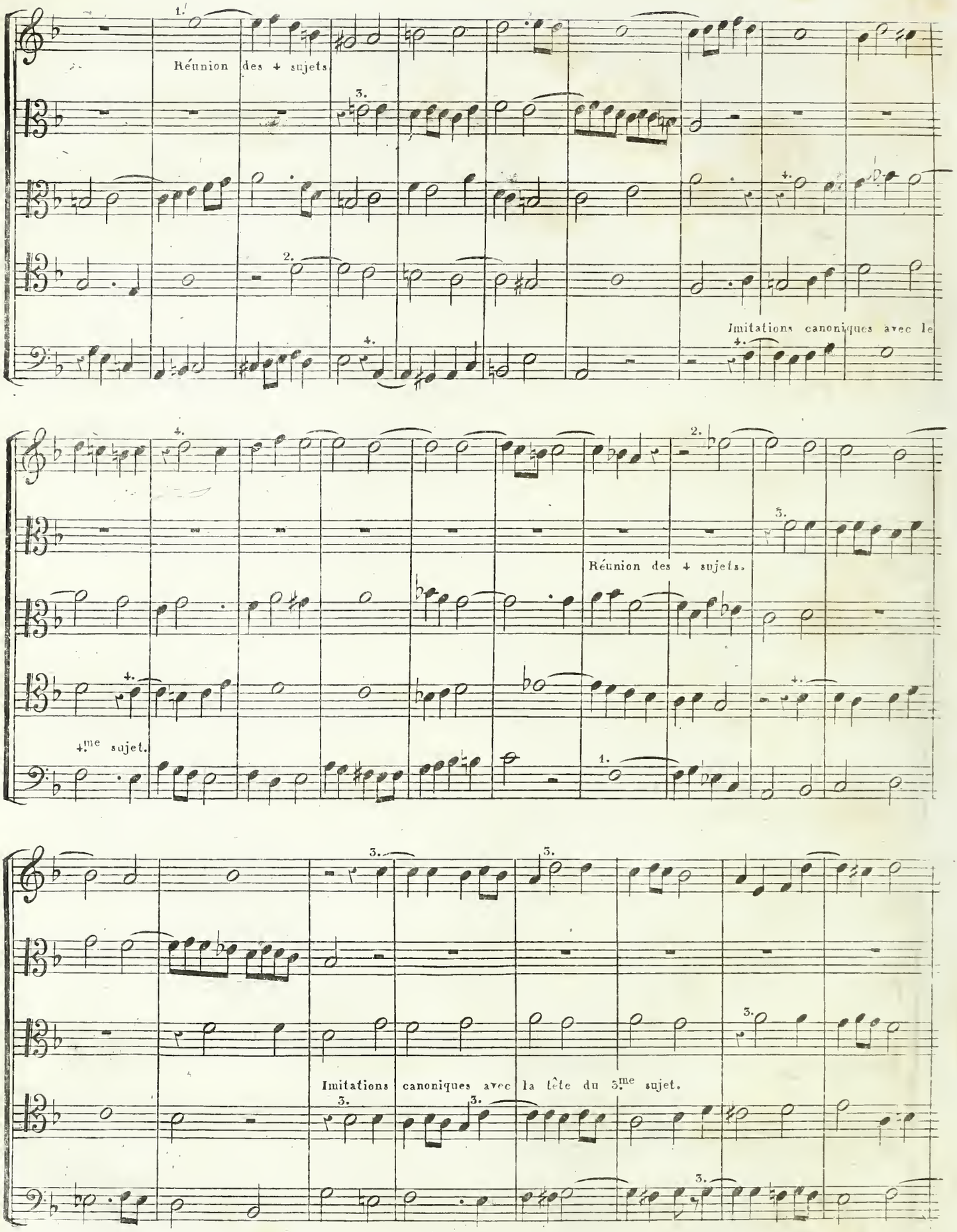
Réunion des 4 sujets.
Imitations canoniques avec le
Réunion des 4 sujets.
4.me sujet.
Imitations canoniques avec la tête du 3.me sujet.

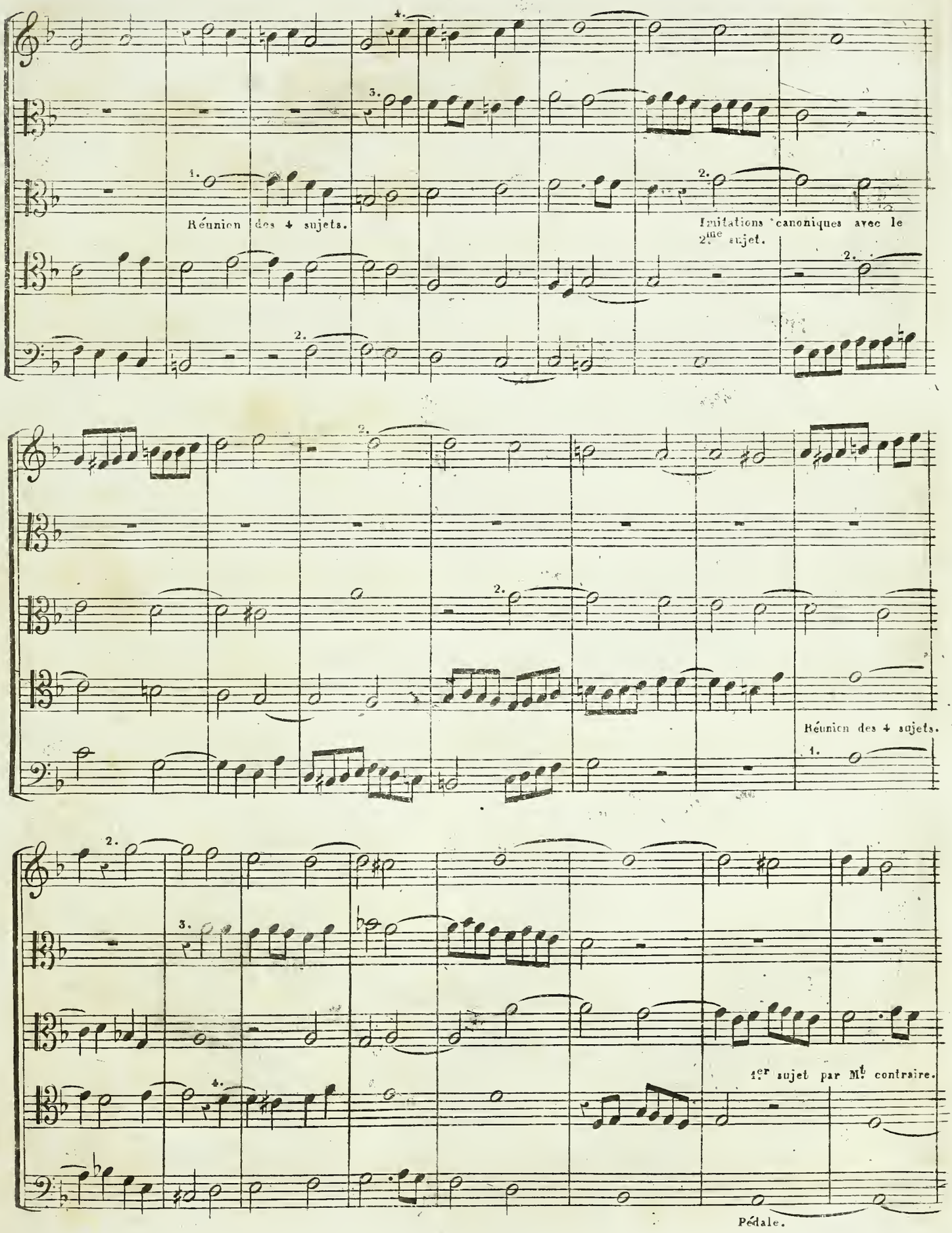
Réunion des 4 sujets.
Imitations canoniques avec le 2me sujet.
Réunion des 4 sujets.
1er sujet par Mt contraire.
Pédale.

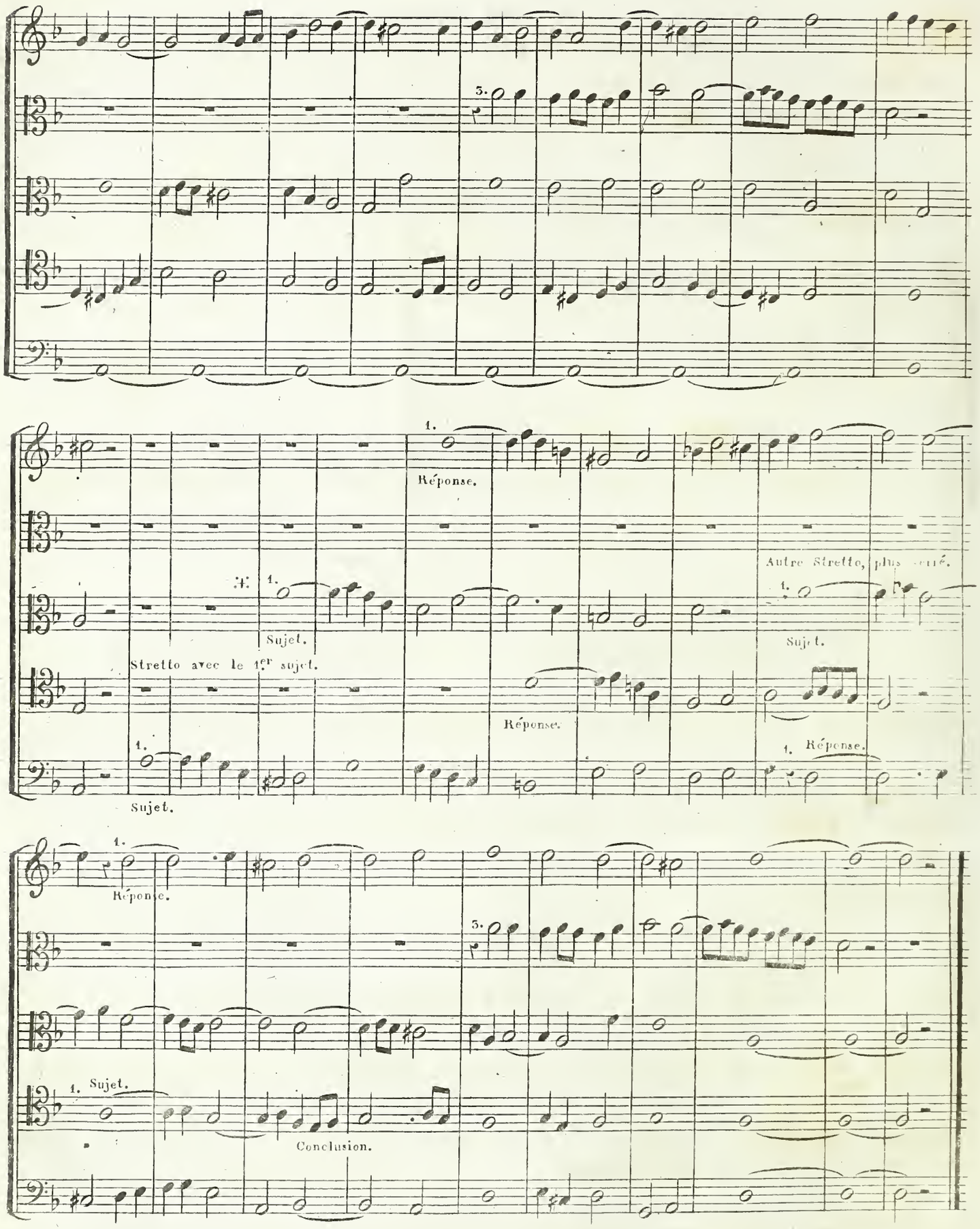

⁂ Dans ce 1.er Stretto, on entend deux fois de suite le sujet, et deux fois de suite la réponse. Cette version est également bonne.

A cinq sujets.

En ajoutant aux combinaisons de la fugue à quatre sujets un sujet de plus, on obtient une fugue à cinq sujets. Il n'est pas nécessaire, pour inventer les cinq sujets, d'employer un contre-point quintuple: le contre-point quadruple, et même le contre-point triple suffisent. Voici cinq sujets qui doivent servir à faire la fugue suivante:

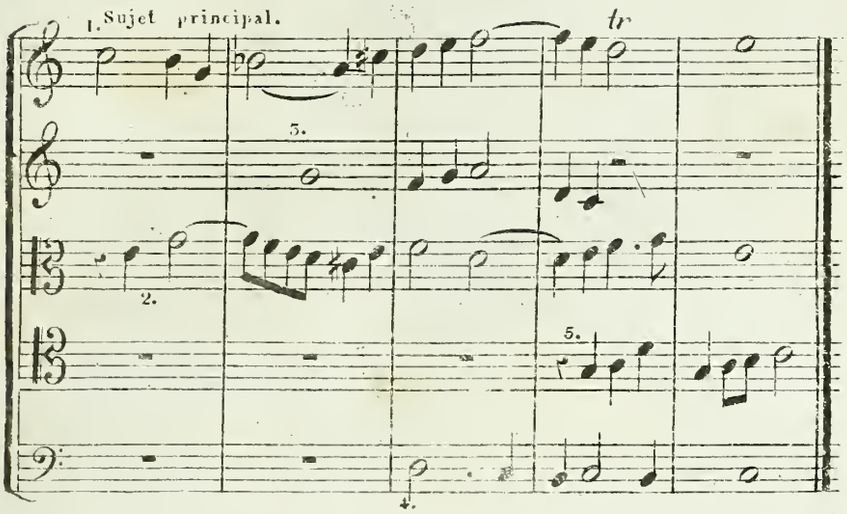

De ces cinq sujets, il n'y a que le premier, le second et le 4.me qui sont en contre-point; le troisième et le cinquième ne sont pas en contre-point. Ainsi, en réunissant les cinq sujets, on ne peut pas mettre dans la basse ni le 3.me ni le 5.me Aussi il n'est pas absolument nécessaire, dans une fugue à cinq sujets, de mettre chaque sujet dans la basse, attendu qu'il y en a toujours trois qu'elle peut faire. Et, lorsqu'on desire de mettre dans la basse le 3.me et le 5.me sujet (qui ne sont pas en contre-point) on les emploie ISOLÉMENT, par Ex:

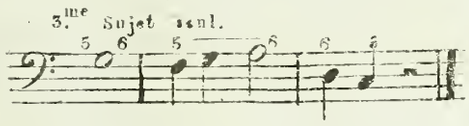

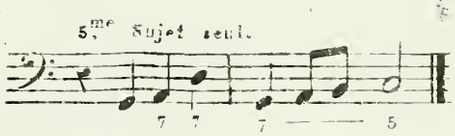

D'après cela on peut prescrire ce qui suit, lorsque la fugue est à plus de trois sujets:

1.° Pour une fugue à quatre sujets, (surtout lorsqu'elle n'est qu'à quatre parties) le contre-point triple est préférable, par la raison que le 4.me sujet (qui n'est pas en contre-point) peut completter les accords de l'harmonie renversable: ⁂ outre cet avantage, ce sujet est plus facile à trouver.

2.° Pour une fugue à cinq sujets, on prendra le contre-point triple, ou tout au plus le contre-point quadruple.

3.° Pour une fugue à six sujets, on prendra également le contre-point triple ou le contre-point quadruple.

Quant aux fugues à plus de six sujets, il y aurait de la folie à y songer.

Le sujet principal doit être toujours en contre-point.

Il faut concevoir les sujets, dans ces trois genres de fugues, de manière à ce que l'on n'y rencontre ni quintes défendues, ni mauvaises quartes contre la basse, N'IMPORTE LES RENVERSEMENS DE CES SUJETS. En général, on ne peut pas donner trop de soin à la création des sujets, dont tout le mérite de la fugue dépend.

Voici une fugue analysée, faite avec les cinq sujets précédens:

⁂ Et par la même raison il n'est pas nécessaire que cette fugue soit à 5 parties. Quand les 4 sujets sont en Contre-point, il est à conseiller d'ajouter une partie, pour que l'harmonie du Contre-point ne reste pas toujours incomplette.

Fugue à 5 sujets.

Vocale.

Sujet principal.

Exposition de 20 mesures

All.o 𝅗𝅥 = M. 100.

Réponse avec les 5 sujets.

Les 5 sujets.

Réponse avec

les 5 sujets.

Episode de 9 mesures, fait avec le 5.me sujet et une

Réunion des 5 sujets en fa.

parcelle du 4.me sujet.

Episode de 14 mesures, fait avec des parcelles du 2.me et du 5.me sujets.

Réunion des 5 sujets.

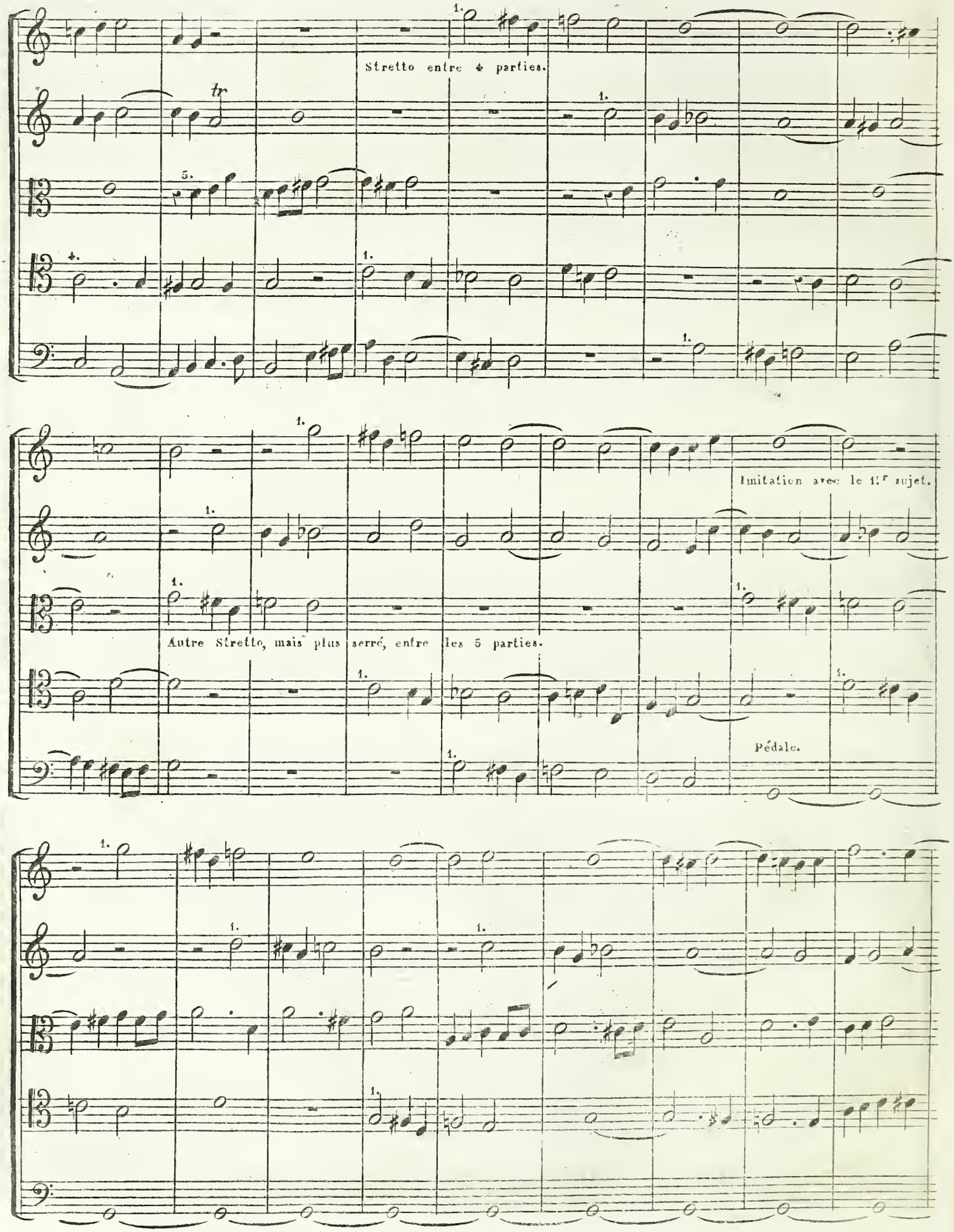
Stretto entre 4 parties.
tr
Imitation avec le 1er sujet.
Autre Stretto, mais plus serré, entre les 5 parties.
Pédale.

Stretto et imitation avec le 1er sujet, et conclusion.

A six sujets.

Voici les six sujets qui nous serviront à faire la fugue suivante:

Sujet principal

Pour créer ces six sujets on n'a employé que le contre-point triple, car le contre-point quadruple ne s'y trouve que momentanément; et cependant tous les sujets sont en contre-point, car chacun peut se mettre dans la basse sans nul inconvénient. Les pauses qui précédent les sujets ou les suivent, font que le contre-point n'est que triple.

L'exposition se fait comme dans toutes les fugues à plus de quatre parties, savoir: Sujets — Réponses — Sujets — Réponses. Une partie quelconque ne peut entrer pour la première fois que par un sujet. On tâche de ne pas répéter (durant l'exposition) un sujet dans la même partie, à moins que l'on y soit contraint par des raisons particulières.

Fugue à 8 parties et à 6 sujets.

Vocale. 𝅗𝅥 = M. 76.

Soprano 1.°

Soprano 2.°

Alto 1.°

Alto 2.°

Tenore 1.°

Tenore 2.°

Basso 1.°

Basso 2.°

Exposition de 16 mesures.

Organo, Violoncelli e Contra bassi.

Moderato.

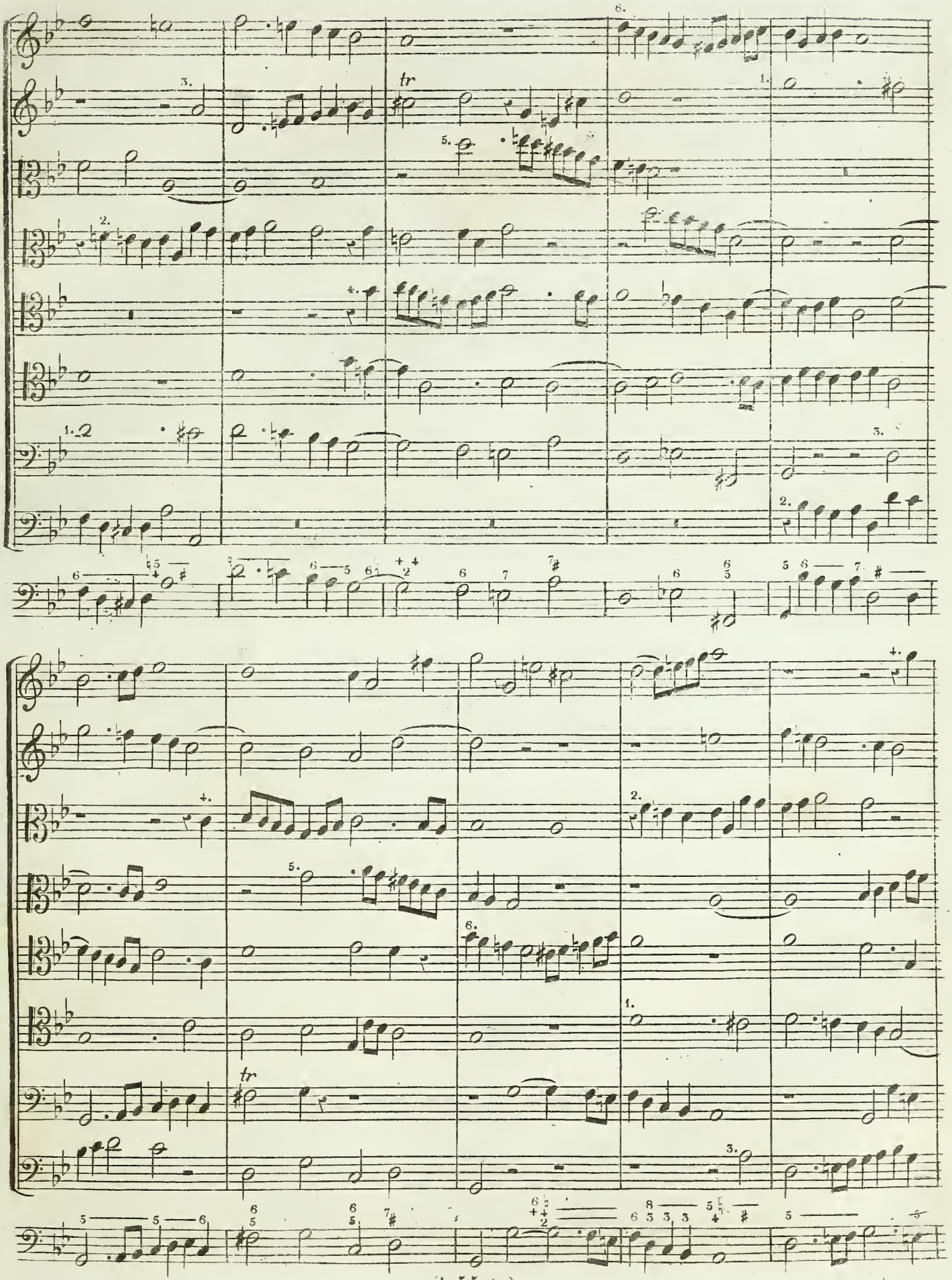
tr
tr

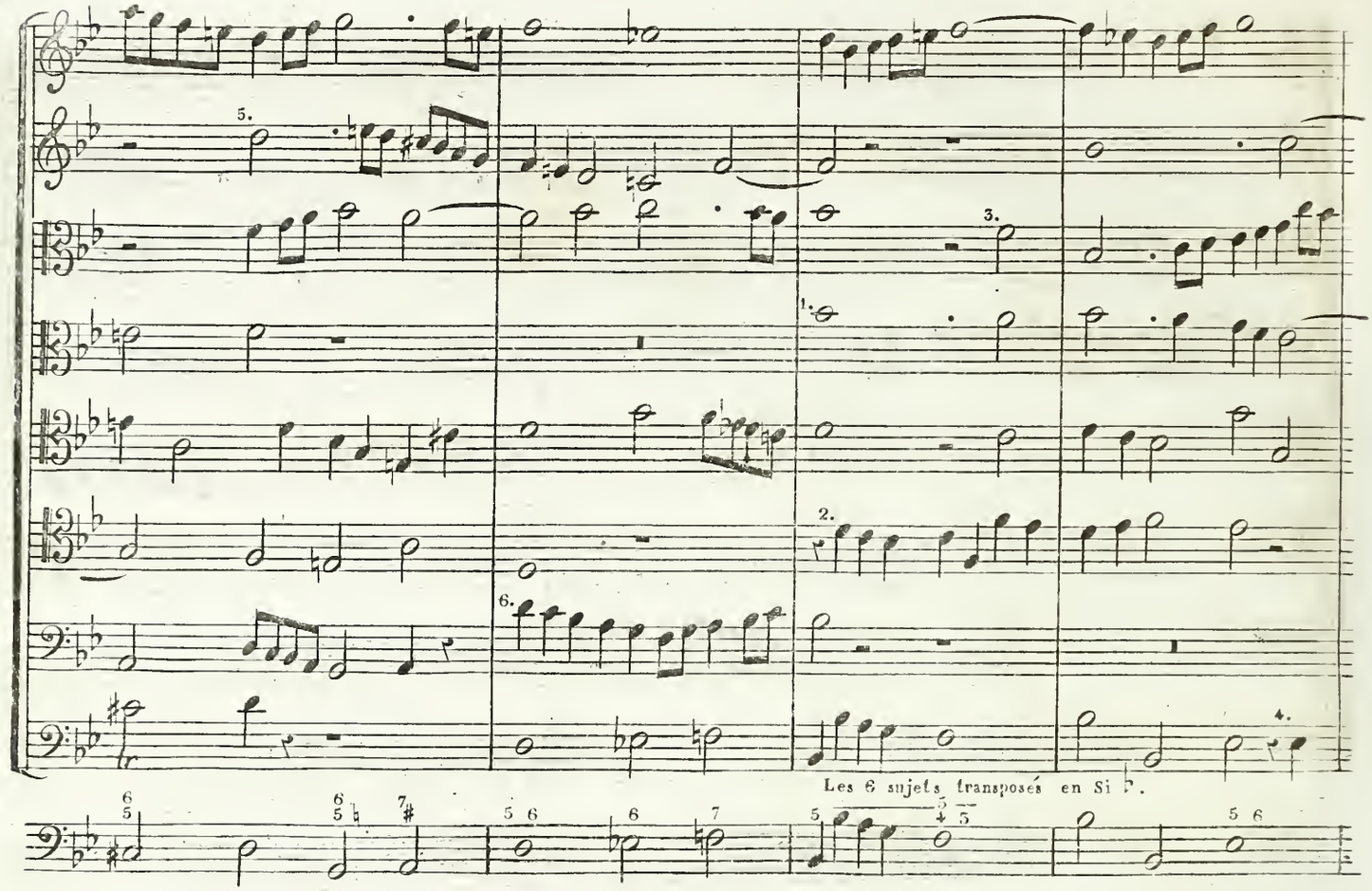
Les 6 sujets transposés en Si ♭.

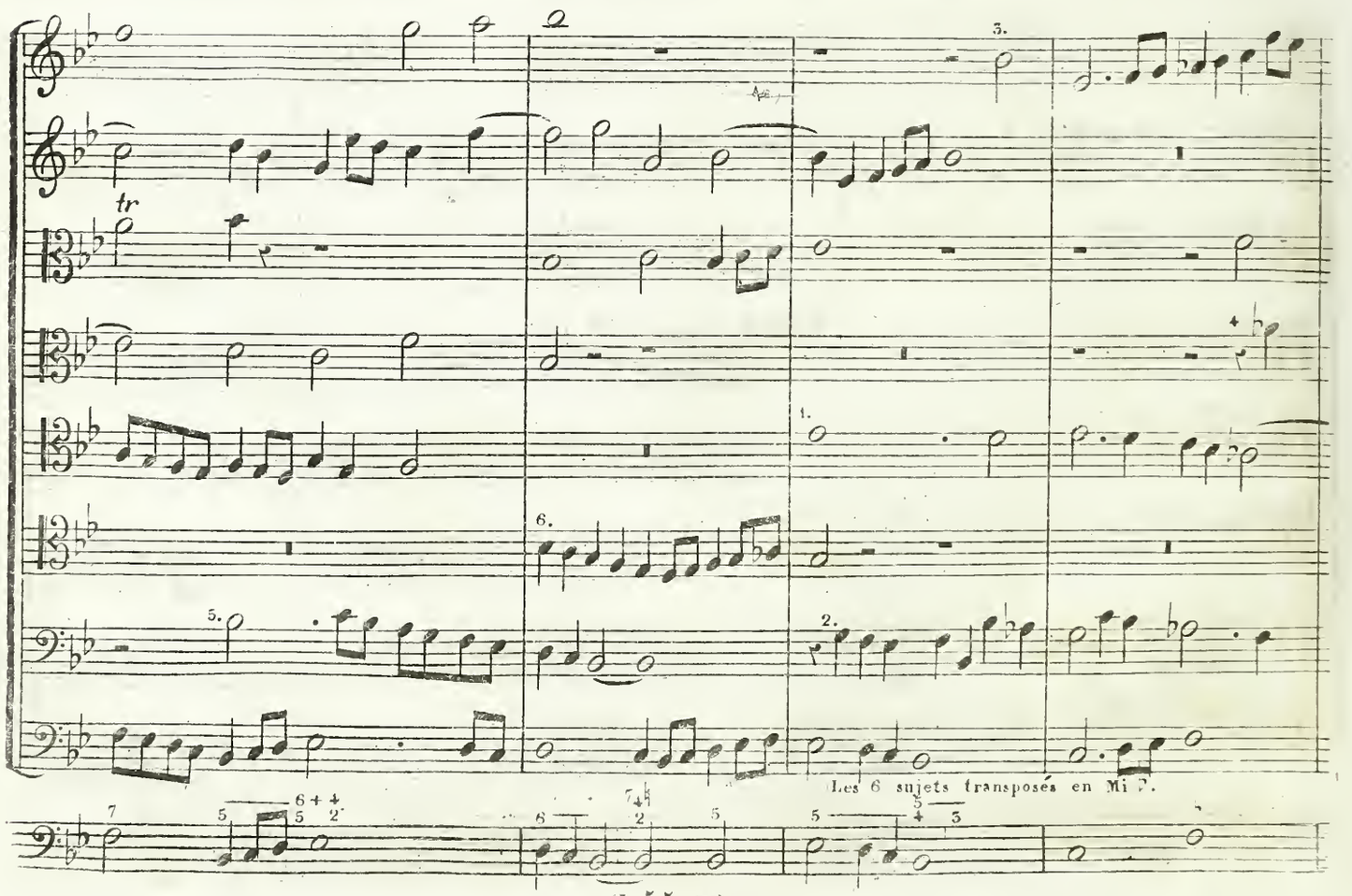
Les 6 sujets transposés en Mi ♭.

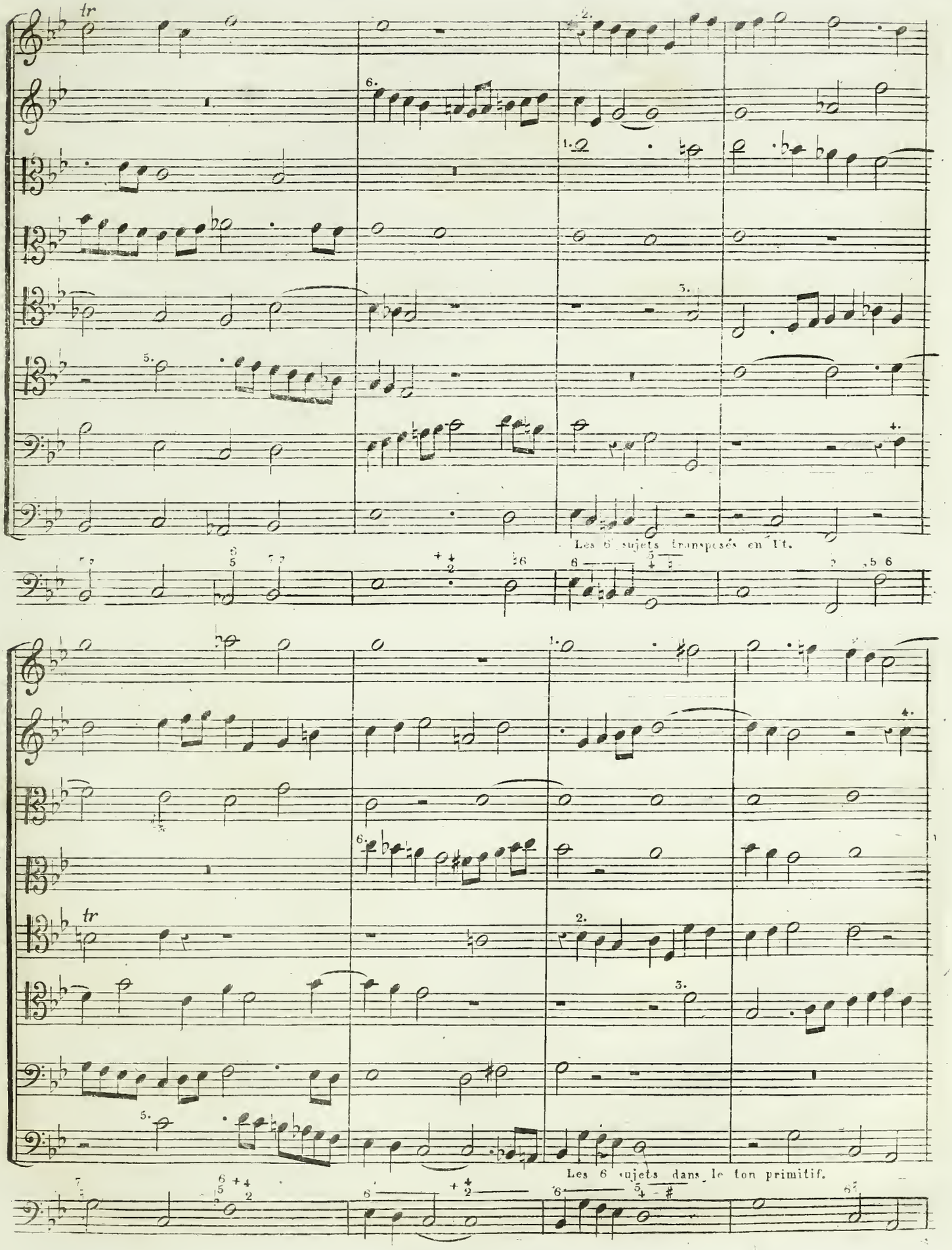
Les 6 sujets transposés en Ut.
Les 6 sujets dans le ton primitif.

Z. 55. (2)

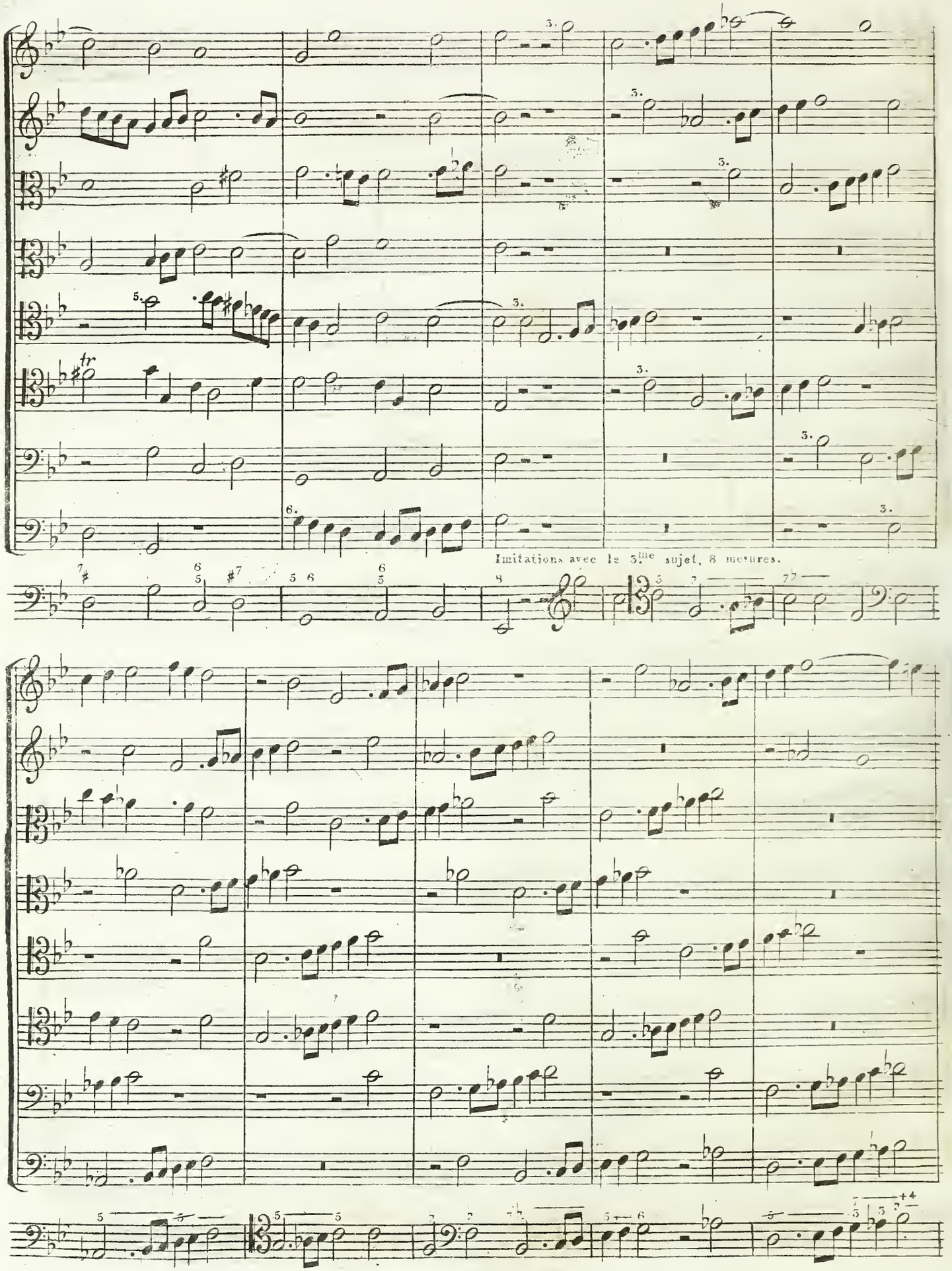
Imitations avec le 5.me sujet, 8 mesures.

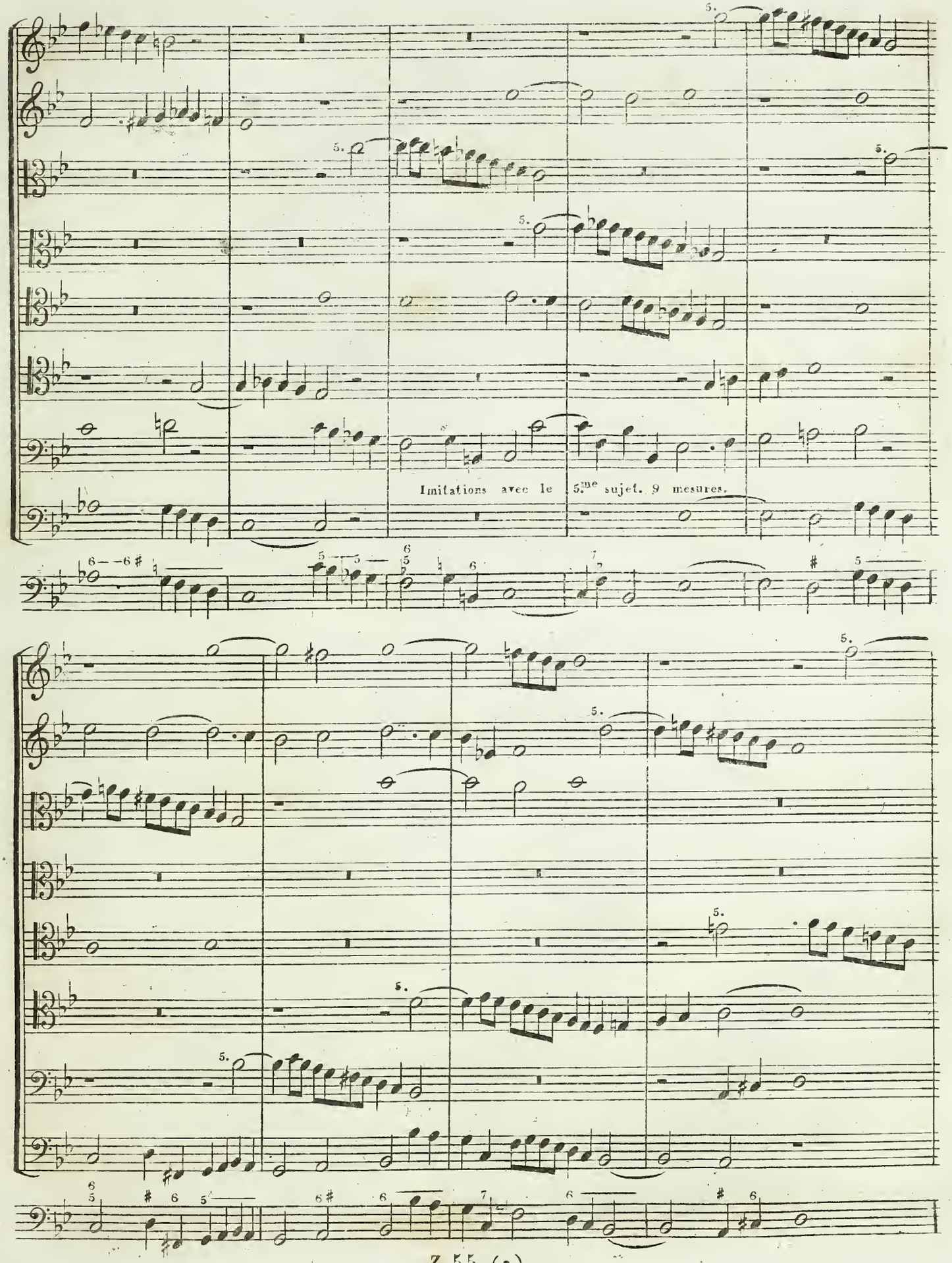

Z. 55. (2)

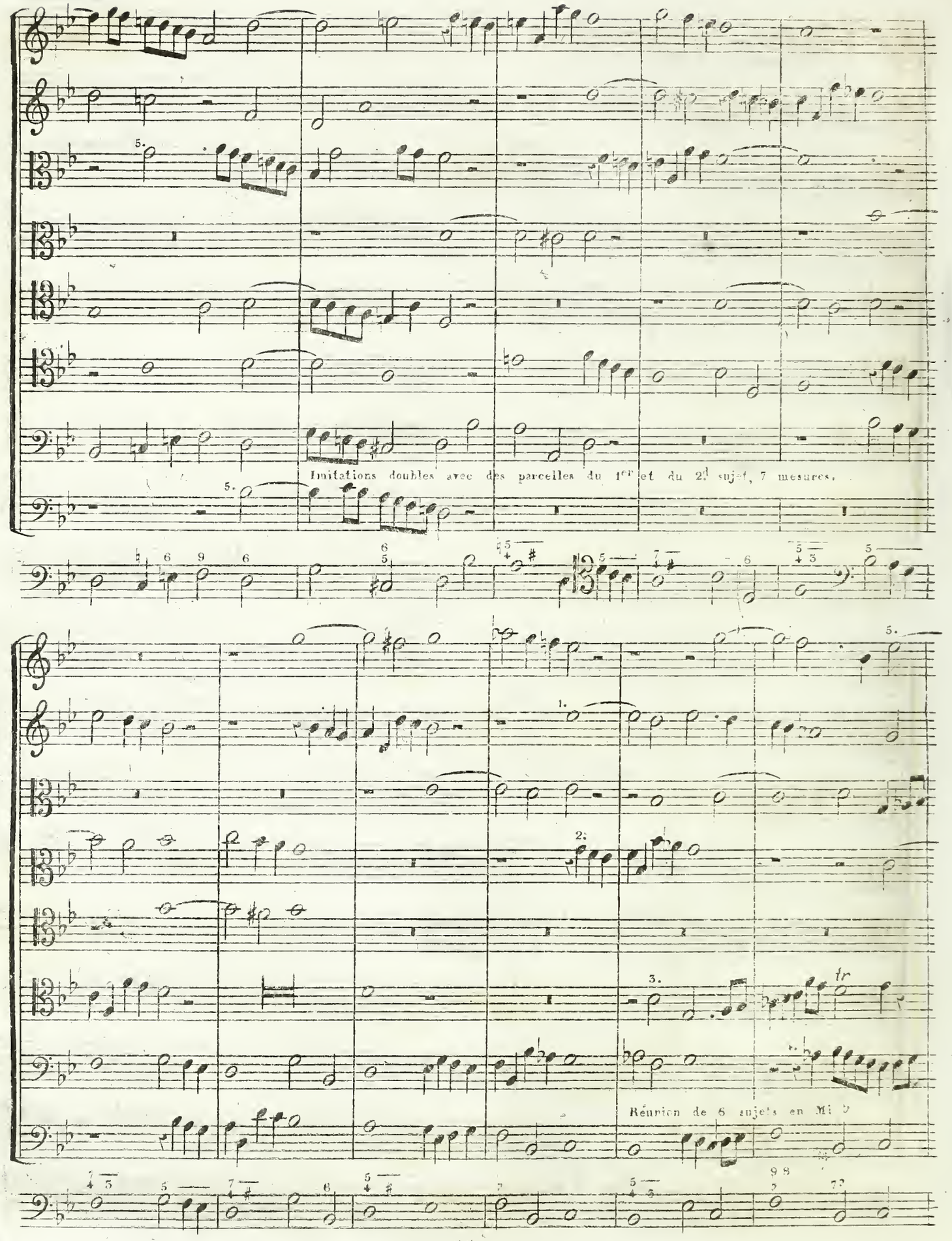
Imitations doubles avec des parcelles du 1er et du 2d sujet, 7 mesures.
Réunion de 6 sujets en Mi ♭

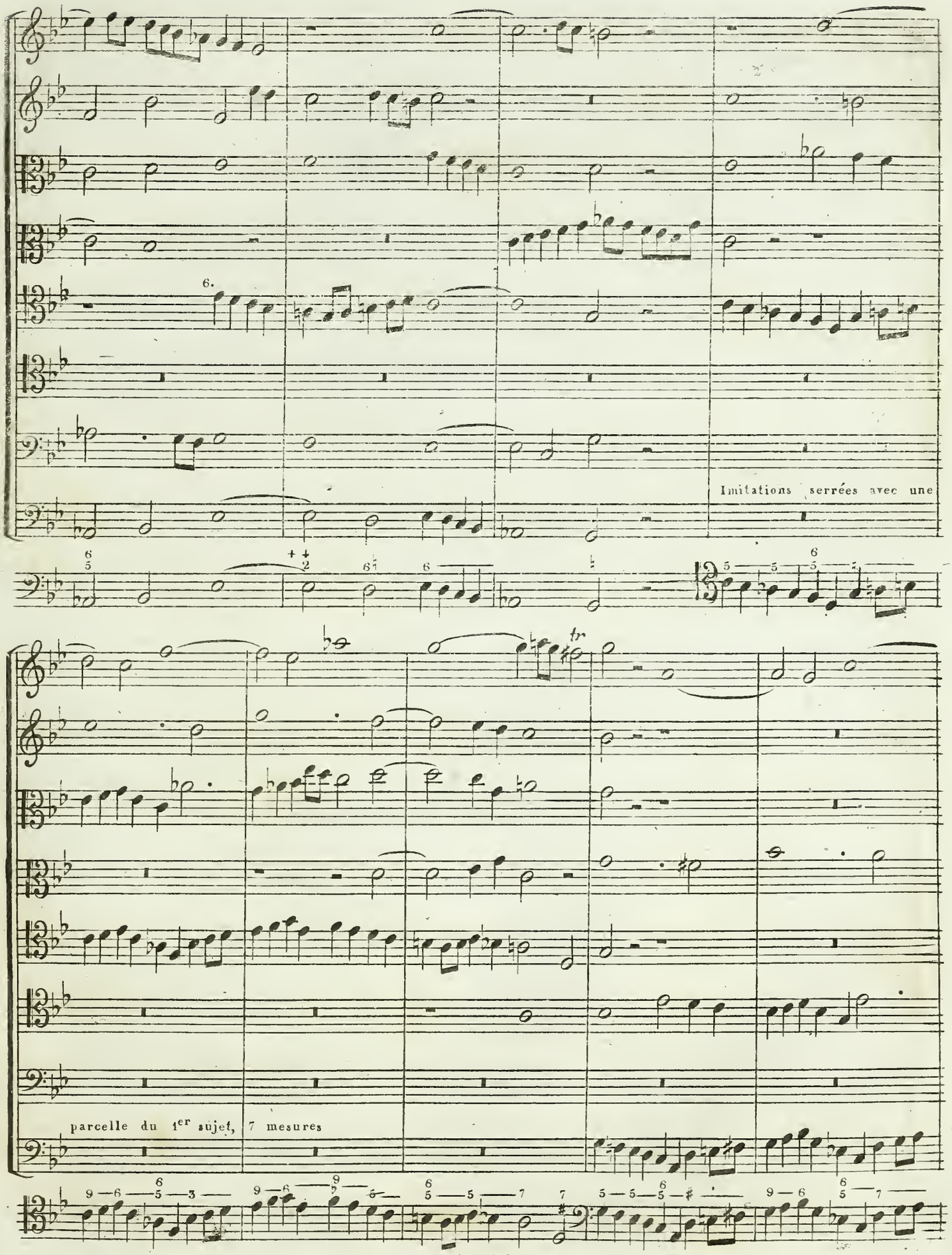
Imitations serrées avec une
parcelle du 1er sujet, 7 mesures

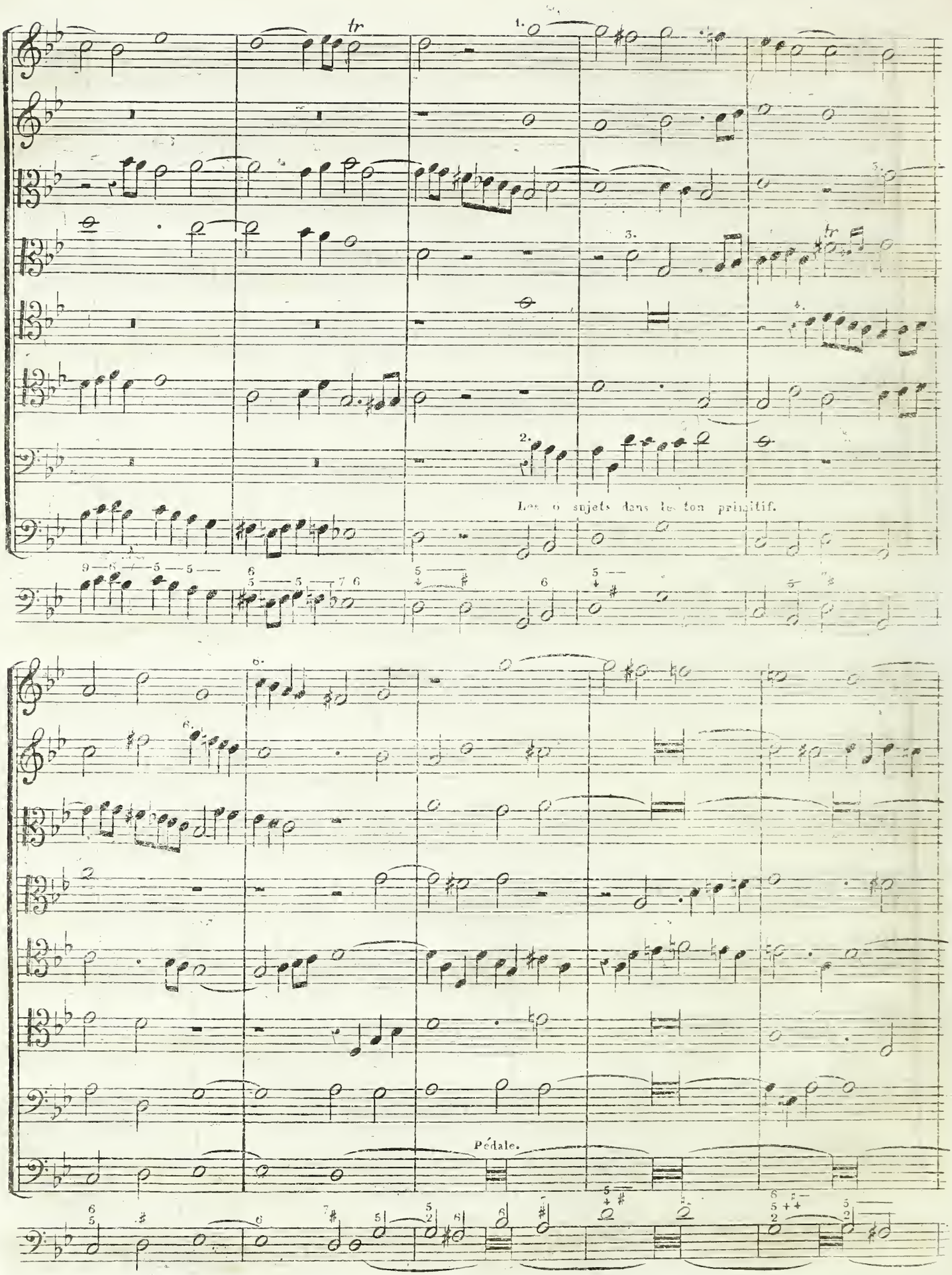

Z. 55. (2)

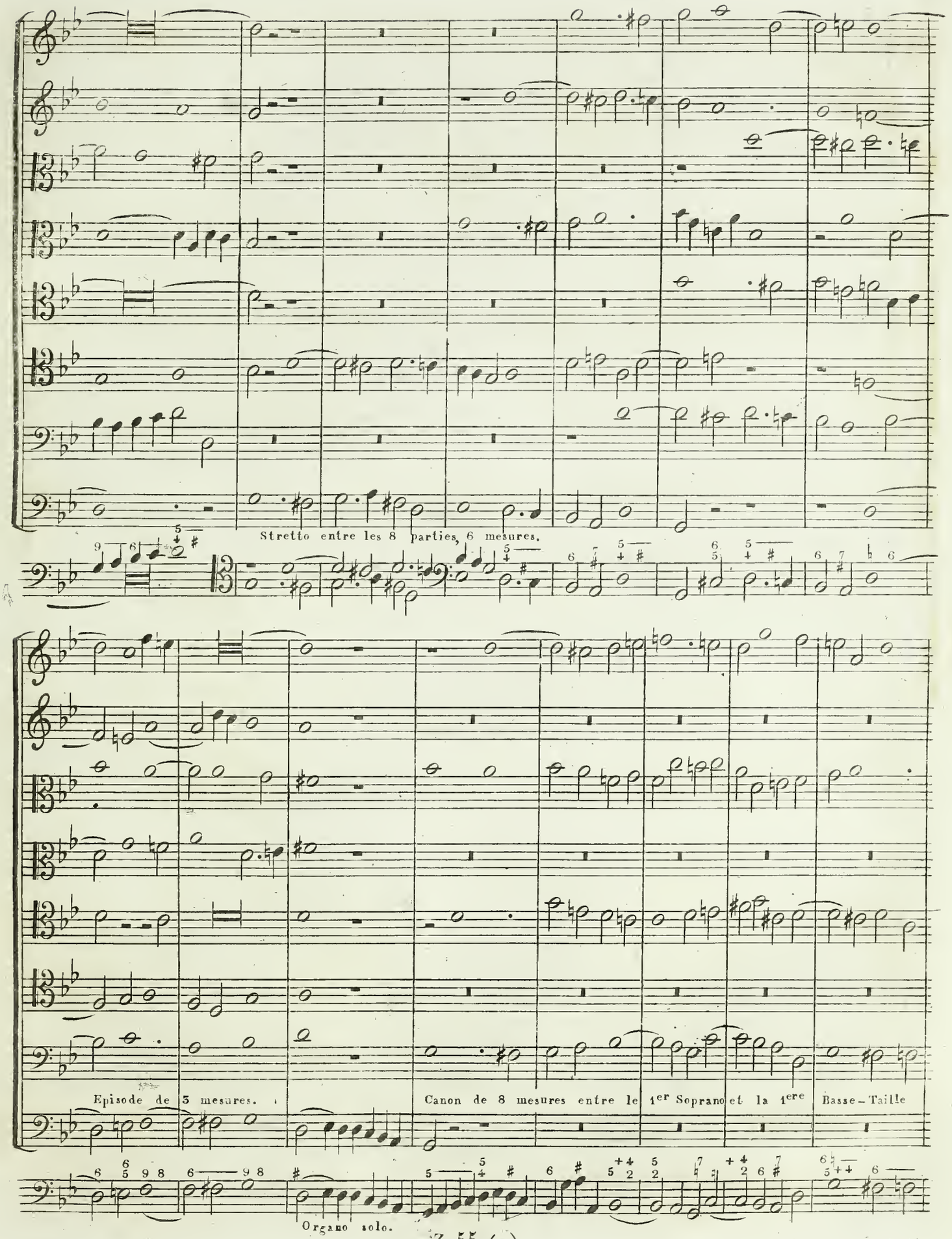
Stretto entre les 8 parties, 6 mesures.
Episode de 3 mesures.
Canon de 8 mesures entre le 1er Soprano et la 1ere Basse-Taille
Organo solo.

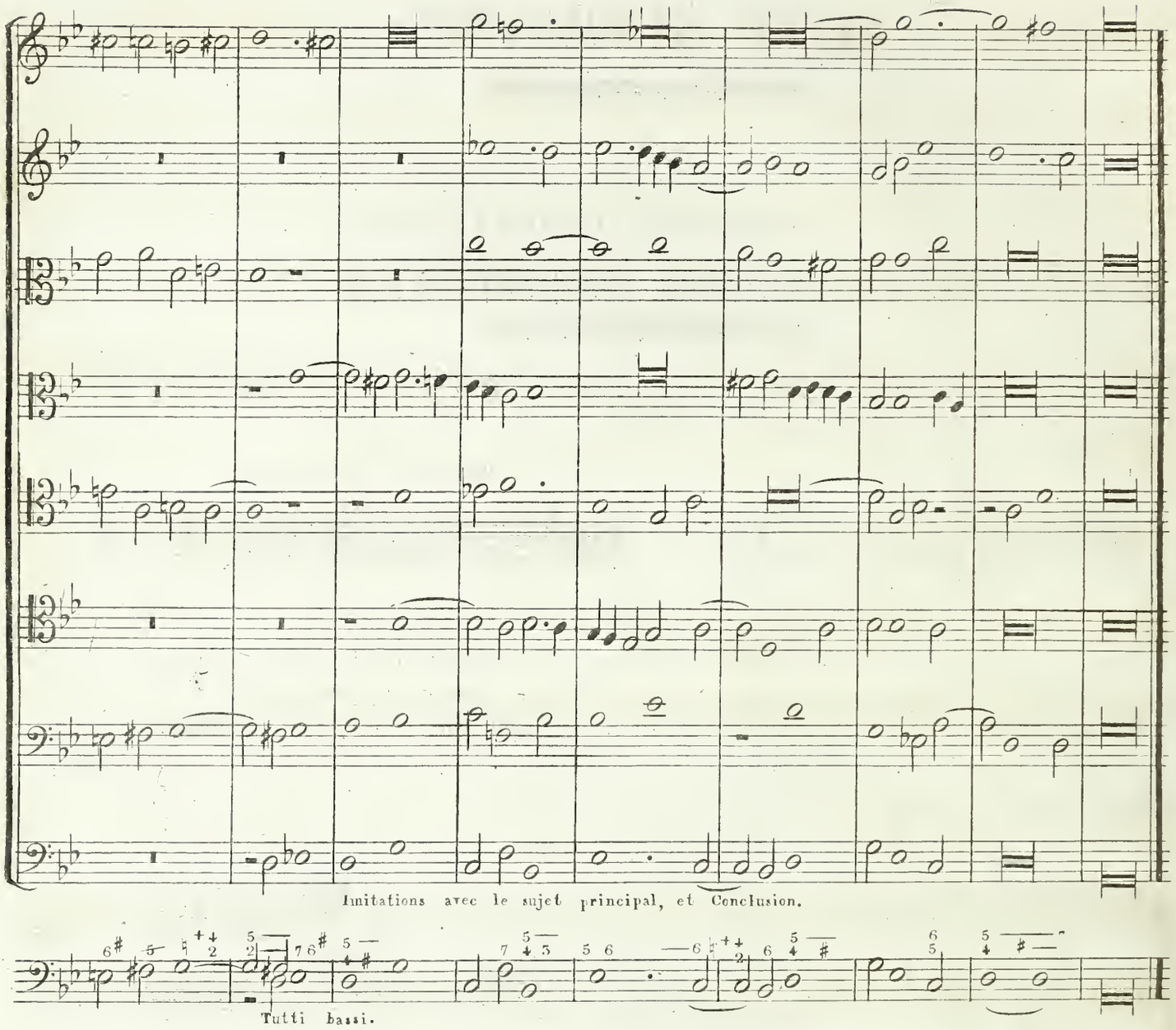

Après l'exposition de cette fugue, on a transposé les six sujets réunis de la manière suivante: 1° en si ♭, 2° en mi ♭, 3° en ut mineur; Après quoi on les a encore une fois reproduits dans le ton primitif, mais toujours avec une autre disposition des parties. Ainsi, en comptant l'exposition, on entend les six sujets réunis huit fois de suite. Cette nombreuse répercussion non interrompue ne saurait produire de monotonie, eu égard au nombre des parties et au nombre des sujets, qui offrent tant de modifications dans la manière de les présenter.

Quant à l'harmonie à huit parties, il faut y éviter deux octaves et deux quintes par mouvement semblable: mais, des octaves et des quintes cachées, et deux octaves et deux quintes par mouvement contraire y sont inévitables. Au reste, si ces licences (sans lesquelles une harmonie à plus de cinq parties réelles n'existe pas) blessent par fois les yeux, elles ne sont d'aucune conséquence pour l'oreille.

LIVRE CINQUIEME.

I

DE LA FUGUE EN AUGMENTATION ET DE LA FUGUE EN DIMINUTION.

On fait une fugue en augmentation, lorsque les notes de la réponse ont une valeur double de celles du sujet. Voici le sujet et la réponse pour une fugue semblable:

Sujet.

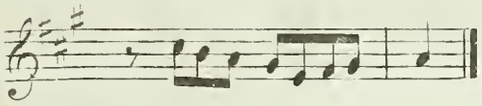

Réponse en augmentation.

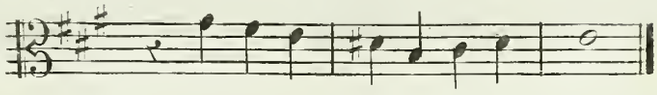

Dans le courant de cette fugue on fera les imitations et les strettos en augmentation; en général on employera le sujet en augmentation à peu près aussi souvent que le sujet en son état naturel.

Le sujet doit être fort court et composé de courtes valeurs, sans quoi l'augmentation serait déplacée. Cette sorte de fugue ne peut se faire convenablement que dans les mesures à deux et à quatre temps. Voici l'exemple d'une fugue de cette espèce:

Fugue en augmentation.

Instrumentale.

Sujet

Sujet

Rép:

Allegro.

♩ = M. 80.

Rép:

Rép:

Sujet

Sujet

Sujet

Sujet

Sujet

Sujet

tr

tr

Stretto

Sujet par M.t contraire

Rép:

Sujet

tr

Sujet

Stretto le plus serré

Sujet par M.t cont:

Sujet par M.t cont:

Sujet

Sujet

Sujet

tr

Sujet par M.t cont:

La fugue en diminution se pratique en diminuant de moitié, dans la réponse, la valeur des notes dont se compose le sujet. Ce dernier doit être large pour que la diminution ne soit pas composée de valeurs trop courtes. La fugue précédente serait en diminution si, dans l'exposition, le sujet avait les valeurs de la réponse, et la réponse celles du sujet. Le reste de la fugue pourrait rester intact. Par exemple:

Fugue en diminution.

Allegro.

Sujet

Sujet

tr

Réponse en diminution.

Réponse.

Passez de cette exposition à la 9.e mesure de la fugue précédente et allez jusqu'au bout.

II

DE LA FUGUE PAR MOUVEMENT CONTRAIRE.

La fugue est par MOUVEMENT CONTRAIRE lorsque la réponse se fait par mouvement contraire; mais cela n' empêche pas d'employer aussi la réponse par mouvement semblable: le sujet peut s'employer de même par mouvement semblable et par mouvement contraire, surtout dans le courant de la fugue. Il faut de plus que les imitations, les strettos, etc: se fassent également par mouvement contraire. Exemple:

Fugue par mouvement contraire.

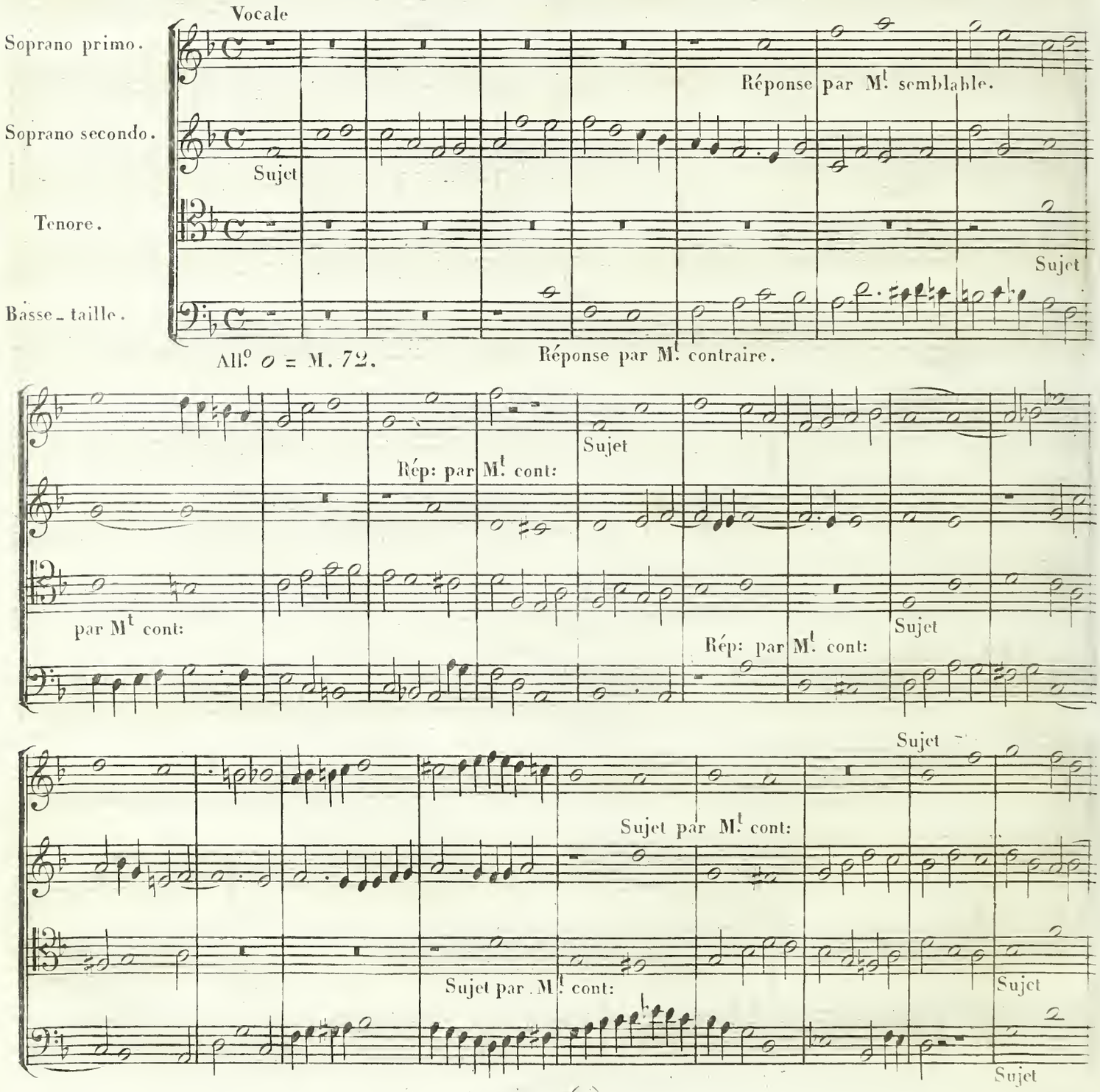

Sujet par M.l contr:

Sujet

Sujet par M.l cont:

Sujet

Sujet

Sujet

Sujet

Sujet

Stretto

Rèp:

Sujet

Rep:

Sujet

La réponse dans l'exposition de cette fugue se fait deux fois de suite, mais la première fois par mouvement contraire et la seconde fois par mouvement semblable. Au reste, une exposition est réguliere dès que le sujet et sa réponse s'y trouvent, soit qu'on répète l'un ou l'autre deux fois de suite: d'après cette remarque on peut faire l'exposition d'une fugue à quatre parties de quatre manières, Savoir:

1°. SUJET — RÉPONSE — SUJET — RÉPONSE: cette chance est la meilleure, comme nous l'avons dit.

2°. SUJET — RÉPONSE — RÉPONSE — SUJET.

3°. SUJET — SUJET — RÉPONSE — RÉPONSE.

4°. SUJET — SUJET — RÉPONSE — SUJET.

On ne fait guère usage de la fugue par mouvement contraire; dans tous les cas il faut que le sujet se prête naturellement à ce mouvement, sans quoi la fugue serait manquée.

III

DE LA FUGUE ACCOMPAGNÉE PAR L'ORCHESTRE.

La fugue vocale n'était accompagnée dans l'origine que par l'orgue. Pour mieux soutenir les voix, on y a ajouté plus tard des basses, des contre-basses et même des bassons. C'est ainsi qu'il faut accompagner le morceau à huit parties que nous avons donné à la fin du quatrième livre. Lorsque les orchestres furent introduits, on les maria avec les voix et l'on accompagna la fugue vocale par l'orchestre. Nous allons donner des renseignemens importans sur cette sorte d'accompagnement.

Les anciens ne pouvaient pas nous laisser des éclaircissemens sur cet objet, parcequ'ils ne connaissaient pas les orchestres ni même nos instrumens en usage, sauf l'orgue. Il éxiste plusieurs manière d'accompagner la fugue vocale.

PREMIÈRE MANIÈRE.

Lorsqu'on desire faire valoir une fugue uniquement par les voix, il faut que l'accompagnement ne serve qu'à les maintenir dans le ton. Si le choeur est peu nombreux, l'orgue seul suffit pour l'accompagner: s'il se compose d'une grande quantité de personnes, on y ajoutera quelques violoncelles et surtout quelques contre-basses. Les loix de la liturgie du rite grec excluent les instrumens de leur église. Les chanteurs, en Russie, éxécutent des fugues sans le secours d'un instrument quelconque; l'effet en est admirable.

Quand on accompagne une fugue vocale de la manière simple que nous venons d'indiquer, on chiffre à cet effet la partie la plus grave de la fugue pour l'organiste, en l'écrivant sur une partie séparée, comme on le voit dans l'exemple de la fugue à huit parties, page 116. Au défaut de l'orgue, les basses et les contre-basses suffisent pour soutenir les voix.

DEUXIÈME MANIÈRE.

L'orchestre se divise en instrumens à cordes et en instrumens à vent. On peut donc accompagner la fugue vocale soit par les instrumens à cordes seuls, soit par les instrumens à vent seuls, soit enfin par l'orchestre tout entier.

Par les instrumens à cordes seuls: dans ce cas on double à l'unisson, comme il suit:

Les sopranos par les premiers violons; les contre-altos par les seconds violons: les tenors par les altos; les basse-tailles par les violoncelles et les contre-basses. Ces dernières rendent les notes des basse-tailles octave plus bas, comme on le sait.

Cette manière est la plus facile, la plus commode et par conséquent aussi la plus usitée. La fugue ainsi éxécutée, devient en même temps vocale et instrumentale. Cette manière de ne l'accompagner qu'avec des instrumens à cordes est bonne lorsque le choeur est peu nombreux.

Au lieu de doubler à l'unisson les voix par les instrumens à cordes, ces derniers peuvent accompagner aussi la fugue vocale d'une manière PARTICULIÈRE.

Voici trois éxemples dans lesquels les instrumens à cordes éxécutent toute autre chose que les voix:

1.er Exemple.

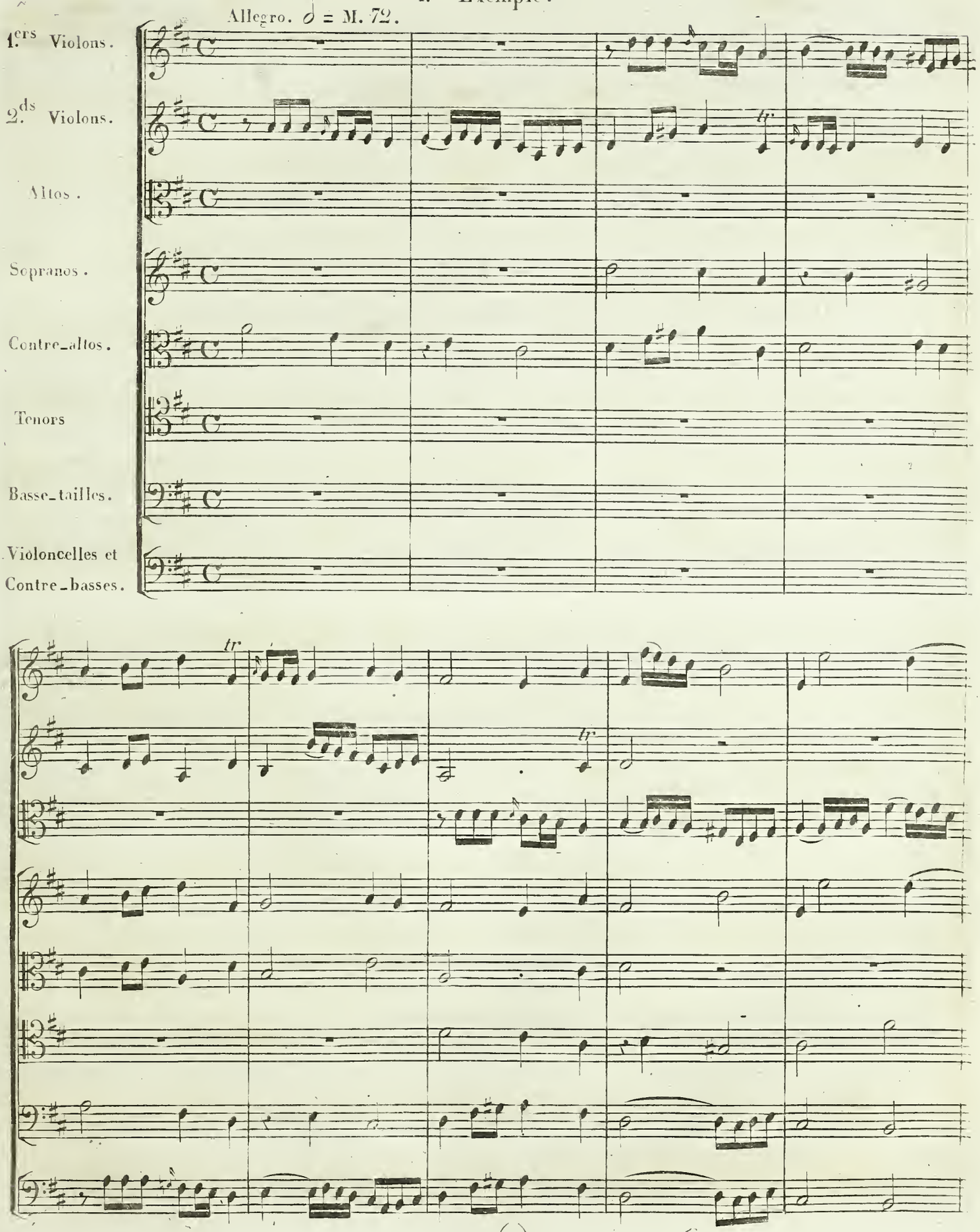
Allegro. 𝅗𝅥 = M. 72.
1.ers Violons.
2.ds Violons.
Altos.
Sopranos.
Contre-altos.
Tenors
Basse-tailles.
Violoncelles et Contre-basses.
tr
tr
tr

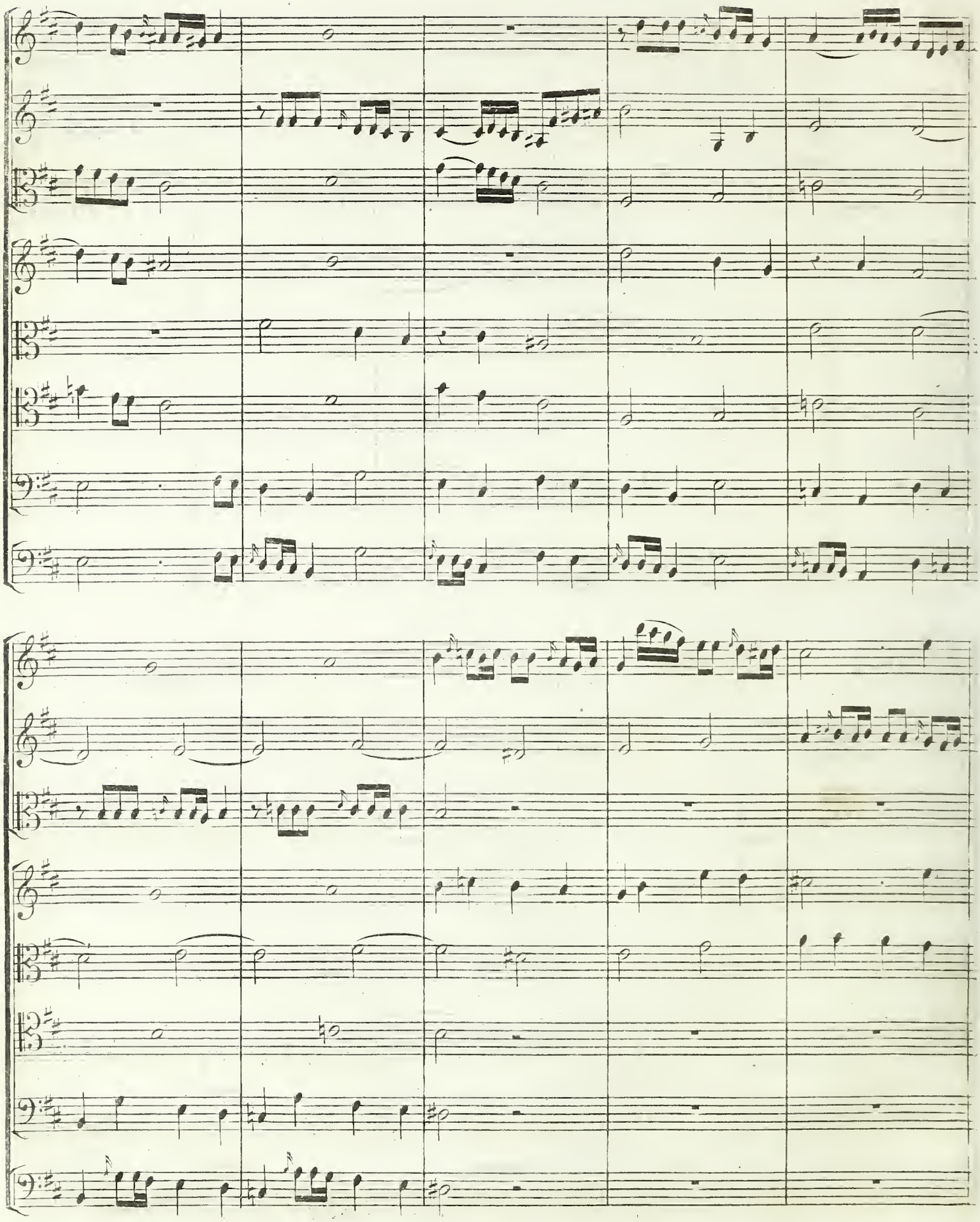

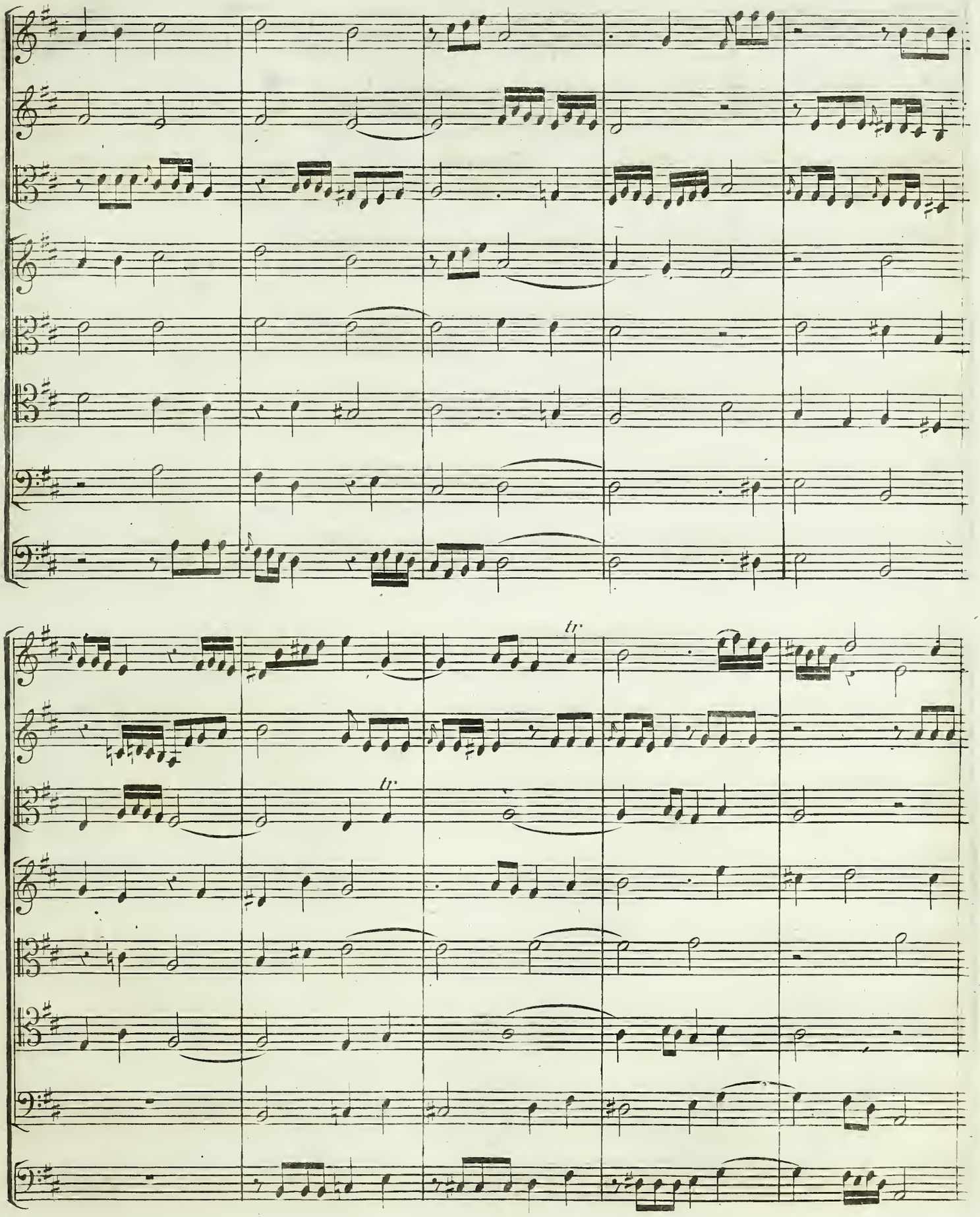
tr.
tr.

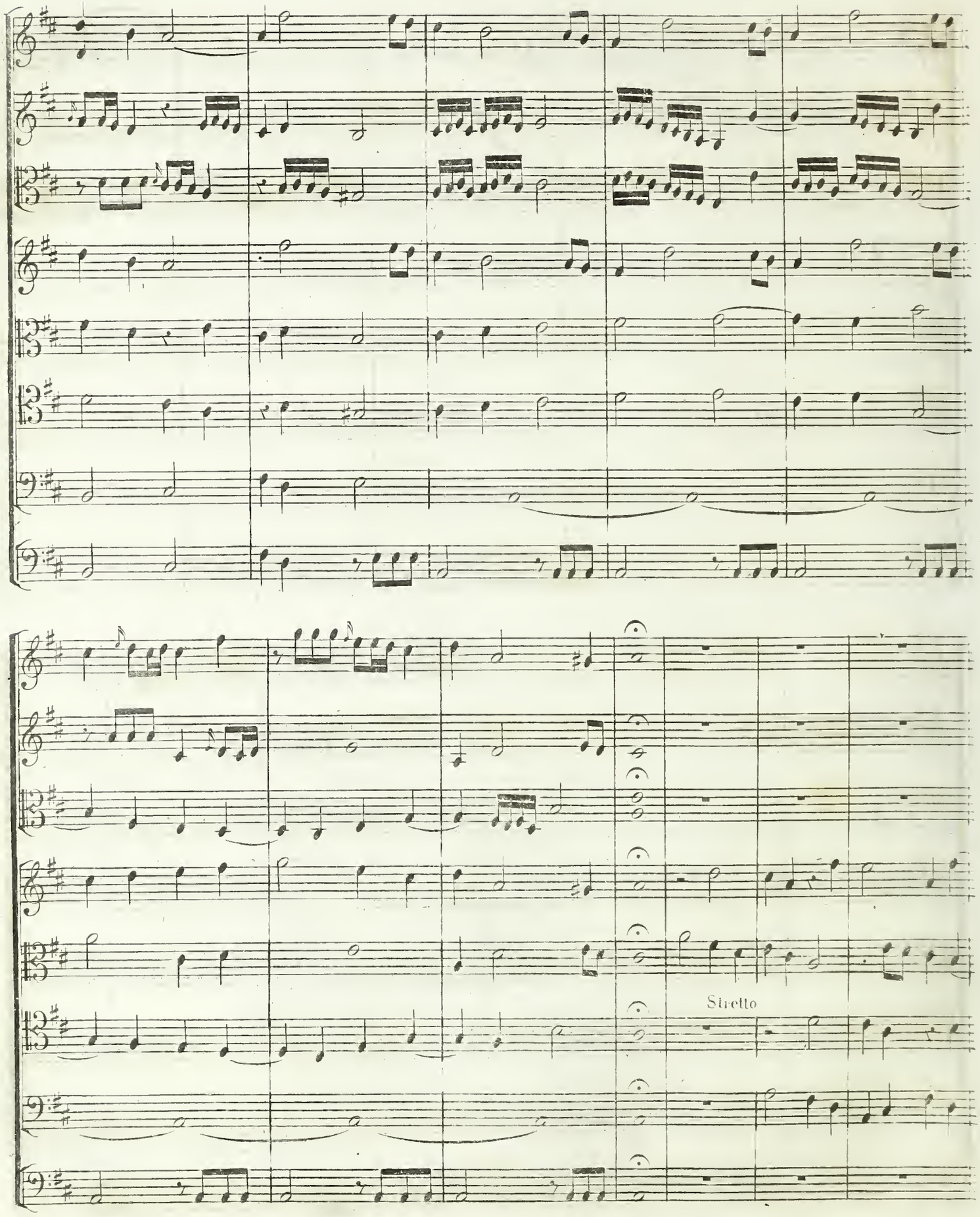
Stretto

Stretto.

tr

Le sujet vocal de cette fugue 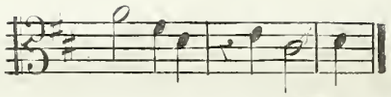 est fleuri, brodé ou varié dans l'orchestre et devient, par cela, tout à fait instrumental: Ainsi, en doublant les voix par les instrumens, le sujet instrumental remplace le sujet vocal, et cela durant la fugue entière, sauf vers la fin, où les voix s'isolent des instrumens et où chaque masse fait seul un stretto, chacune avec son sujet respectif. Il résulte de cette nouvelle combinaison 1.°) qu'une fugue vocale peut devenir en même temps fugue instrumentale; 2.°) qu'une fugue vocale peut acquérir (au moyen de cet accompagnement) un dégré de plus de chaleur; 3.°) qu'une fugue vocale, qui ferait peu d'impression sur les auditeurs, peut recevoir beaucoup d'éclat, et paraitre tout à fait neuve par ce moyen; 4.°) qu'une fugue vocale et une fugue instrumentale peuvent parfaitement bien se marier de la sorte.

En supprimant à la fin les deux strettos que les voix font seules, les instrumens à cordes peuvent exécuter leur fugue sans le concours des voix: dans ce cas, les instrumens passeront les 4 mesures du chant, après le point d'orgue, et attaqueront leur STRETTO qui doit s'enchaîner immédiatement avec les 3 mesures suivantes . . . . . .

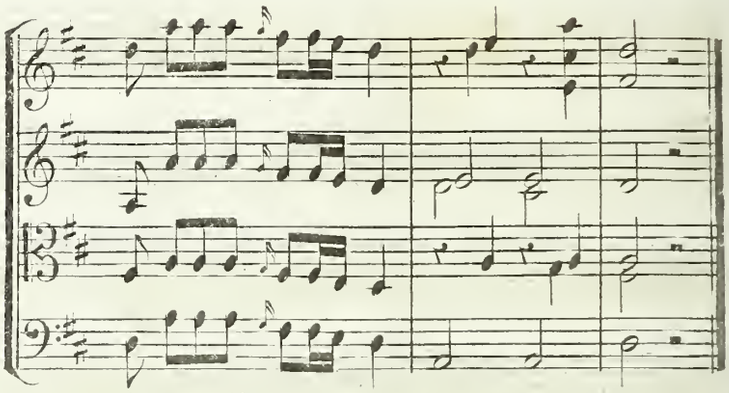

Après la 7.me mesure finale.

Les voix peuvent également chanter seules leur fugue, en passant de la 10.e avant dernière mesure à la 6.e

2.me Exemple.

1.ers Violons.
2.ds Violons.
Altos.
1.ers Sopranos.
2.ds Sopranos.
Tenors
Basse-tailles
Violoncelles et Contre-basses.

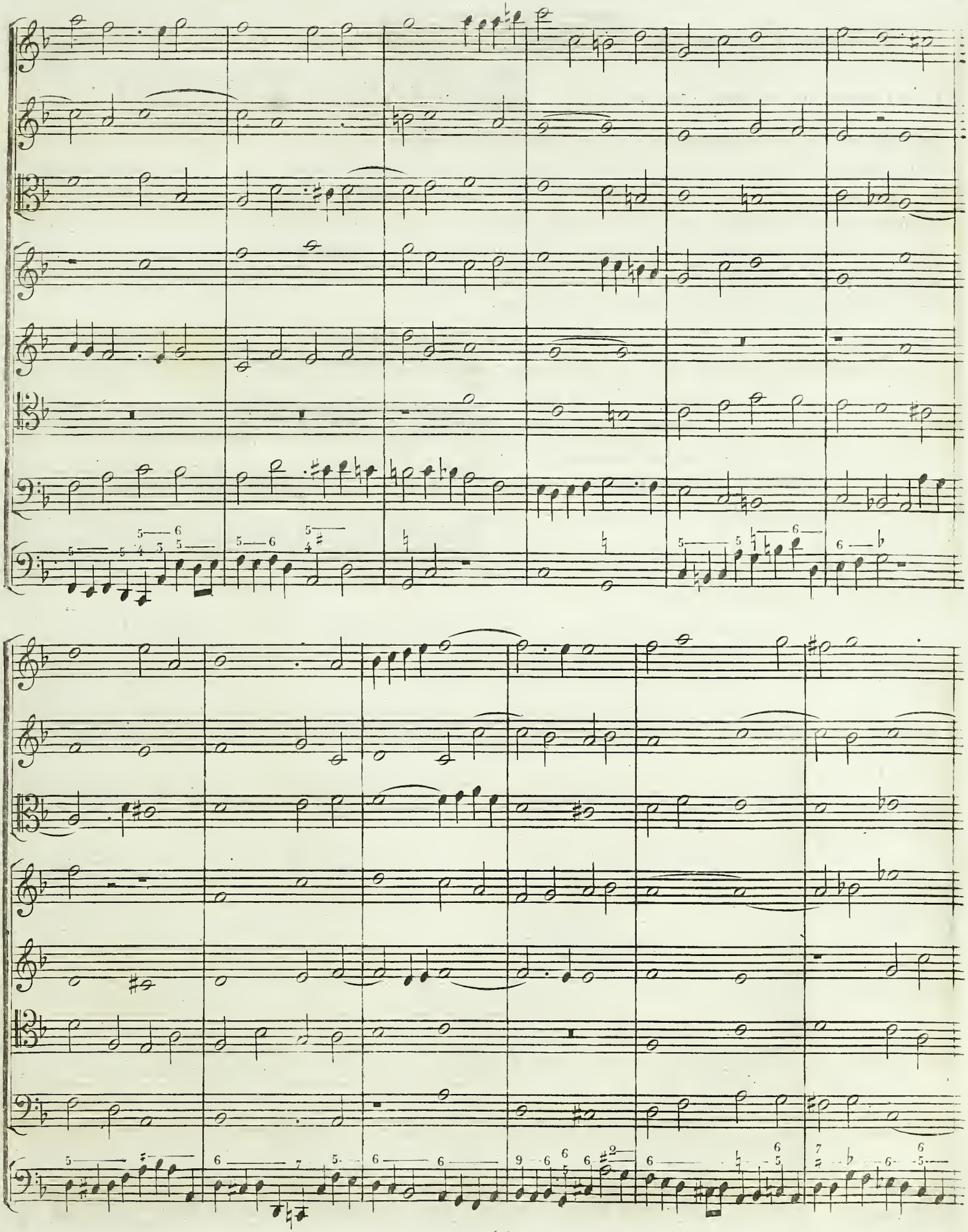

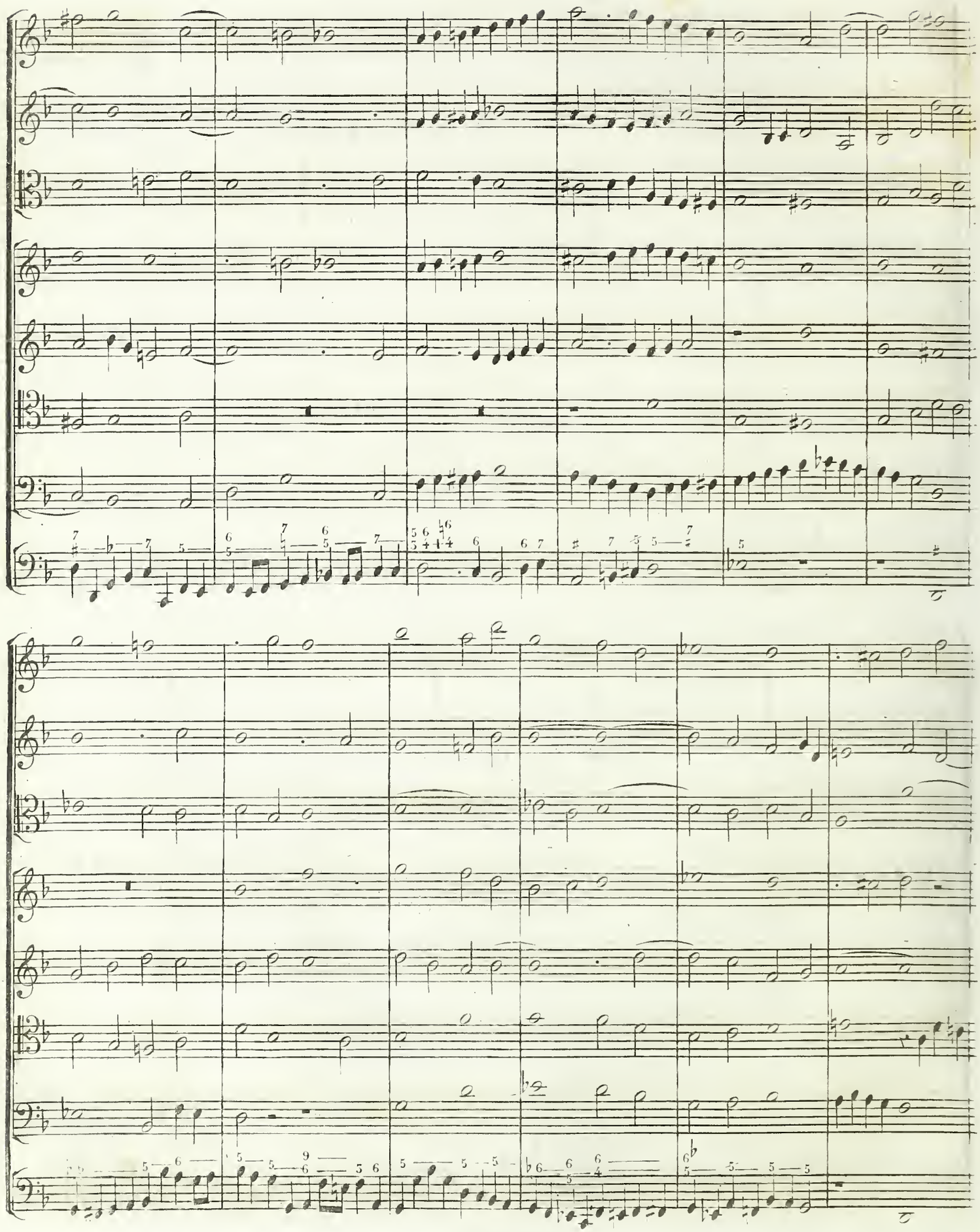

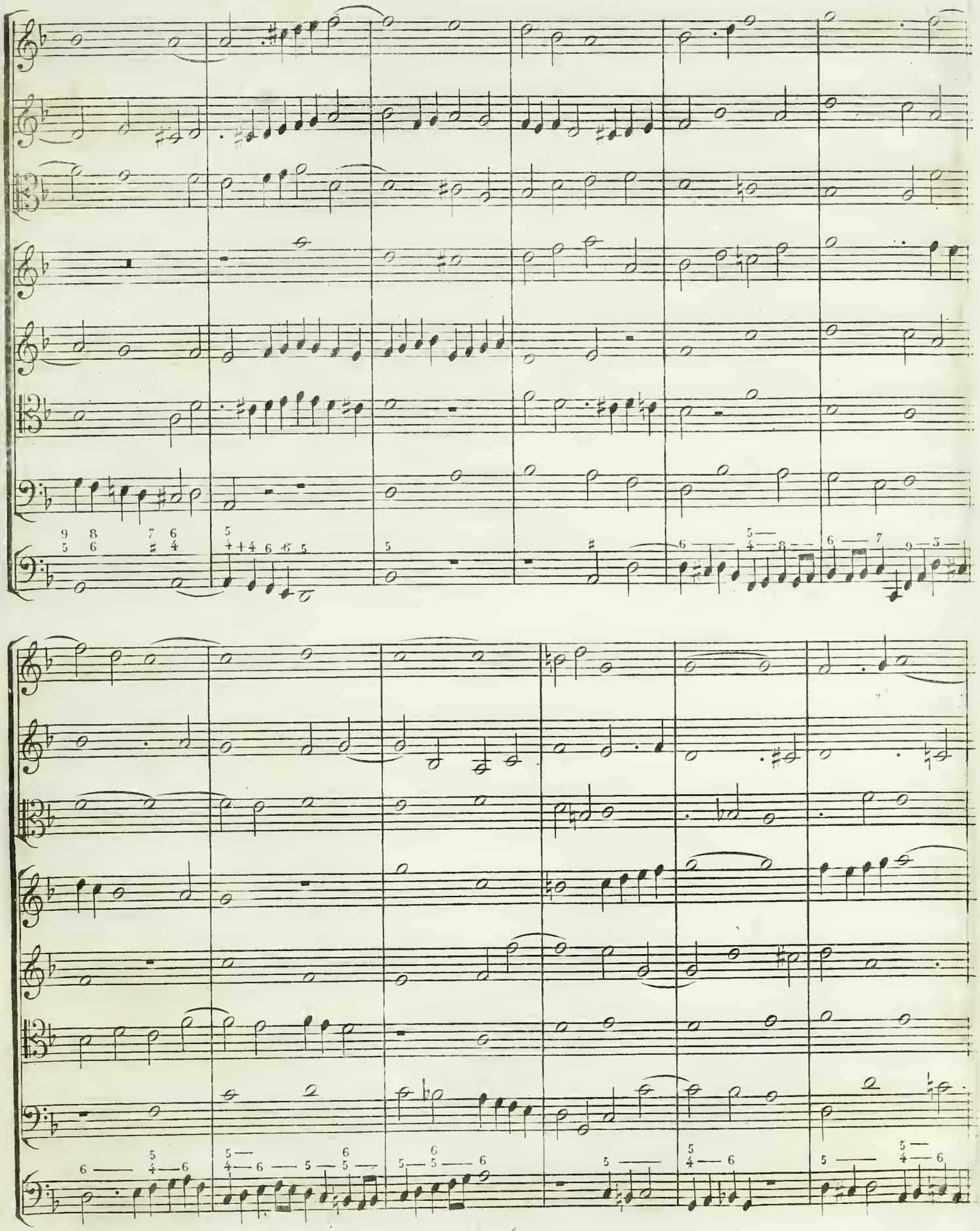

Z. 55. (z)

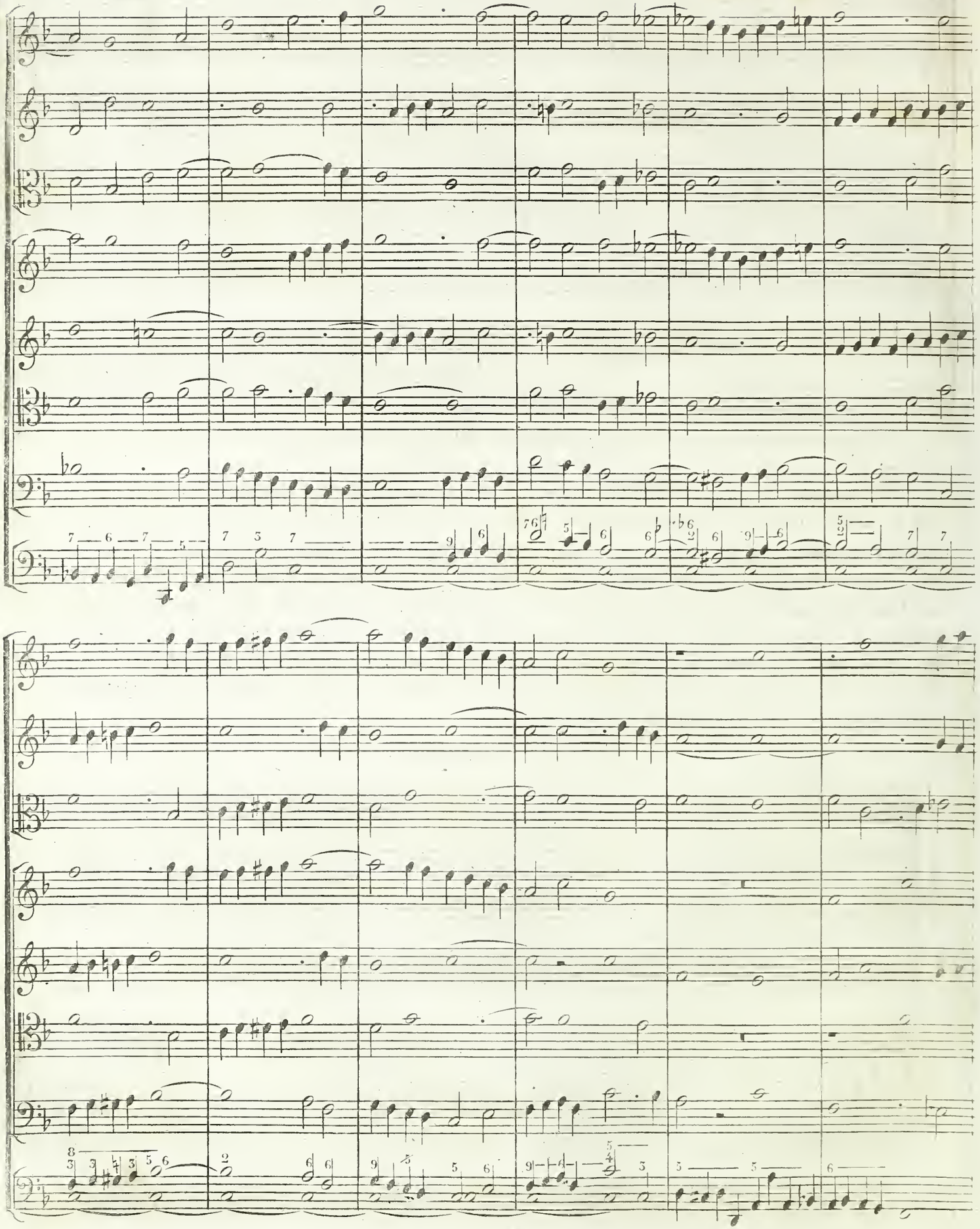

La fugue vocale de cet exemple est la même que celle par mouvement contraire que l'on trouve (page 130); elle est ici accompagnée d'une manière particulière qui exige les renseignemens suivans:

On commence par faire la fugue, sans avoir egard à l'accompagnement, aussi bien que si ce dernier ne devait pas exister. En suite on cherche une basse figurée qui fasse une 5.e PARTIE RÉELLE avec l'harmonie de la fugue. C'est cette partie qui est, dans ce cas, DIFFICILE à créer: car la fugue, sans cette partie, doit avoir une bonne basse. On chiffre cette nouvelle basse; il faut qu'elle puisse servir pour accompagner la fugue par l'orgue seul, ou bien tout simplement par les violoncelles et les contre-basses, sans l'orgue. En y ajoutant les autres instrumens à cordes, ces derniers rendront l'harmonie que les chiffres indiquent, mais avec une disposition de parties et avec des dessins différens de la fugue. En isolant l'accompagnement de la fugue, il faut que la masse des instrumens à cordes fasse une harmonie complette à quatre parties. Je ne connais pas un seul exemple qui ait été créé tout à fait dans ce genre.

3.me Exemple.

Double fugue.

Choeur.

Orchestre.

Allegro. 𝅗𝅥 = M. 88.

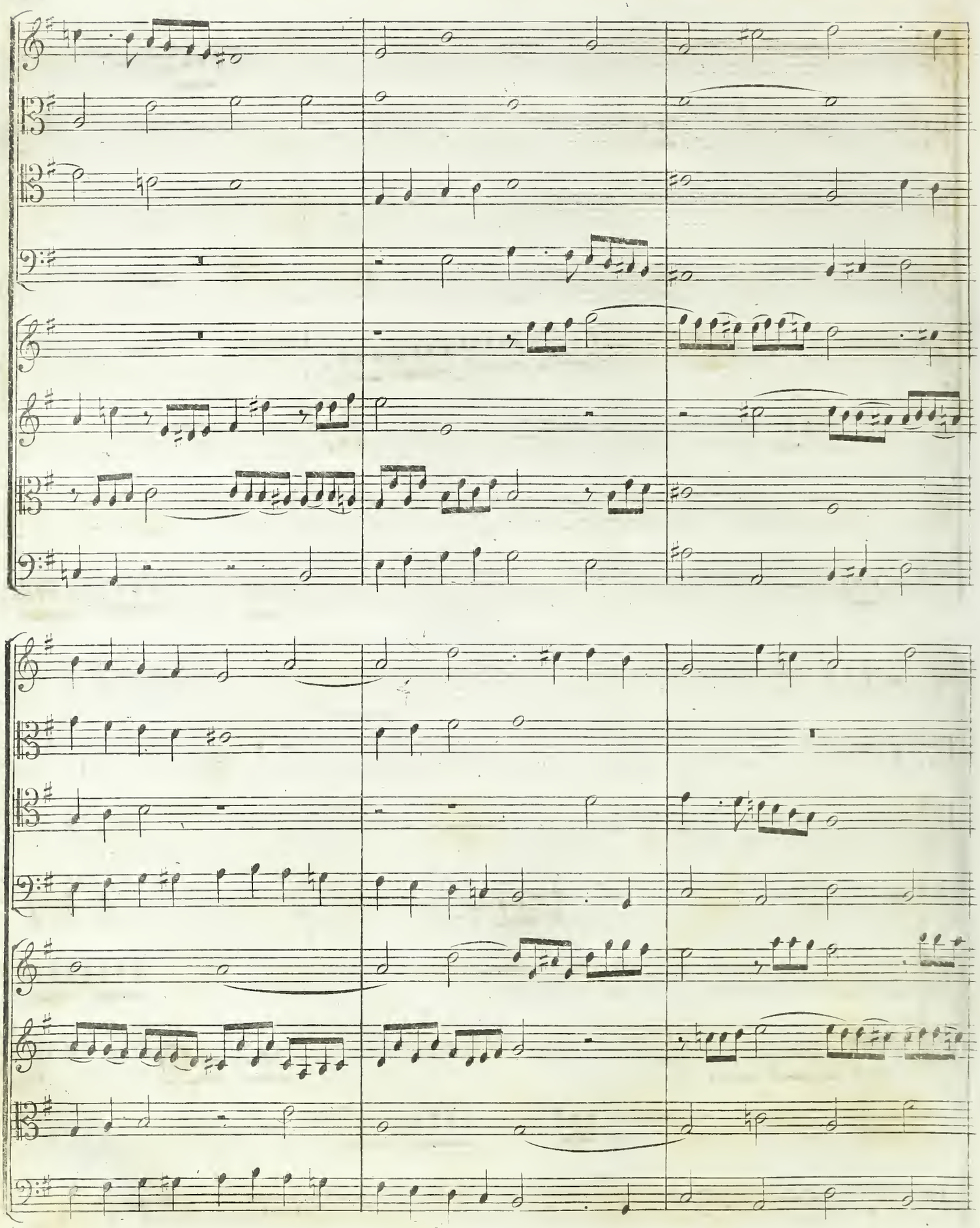

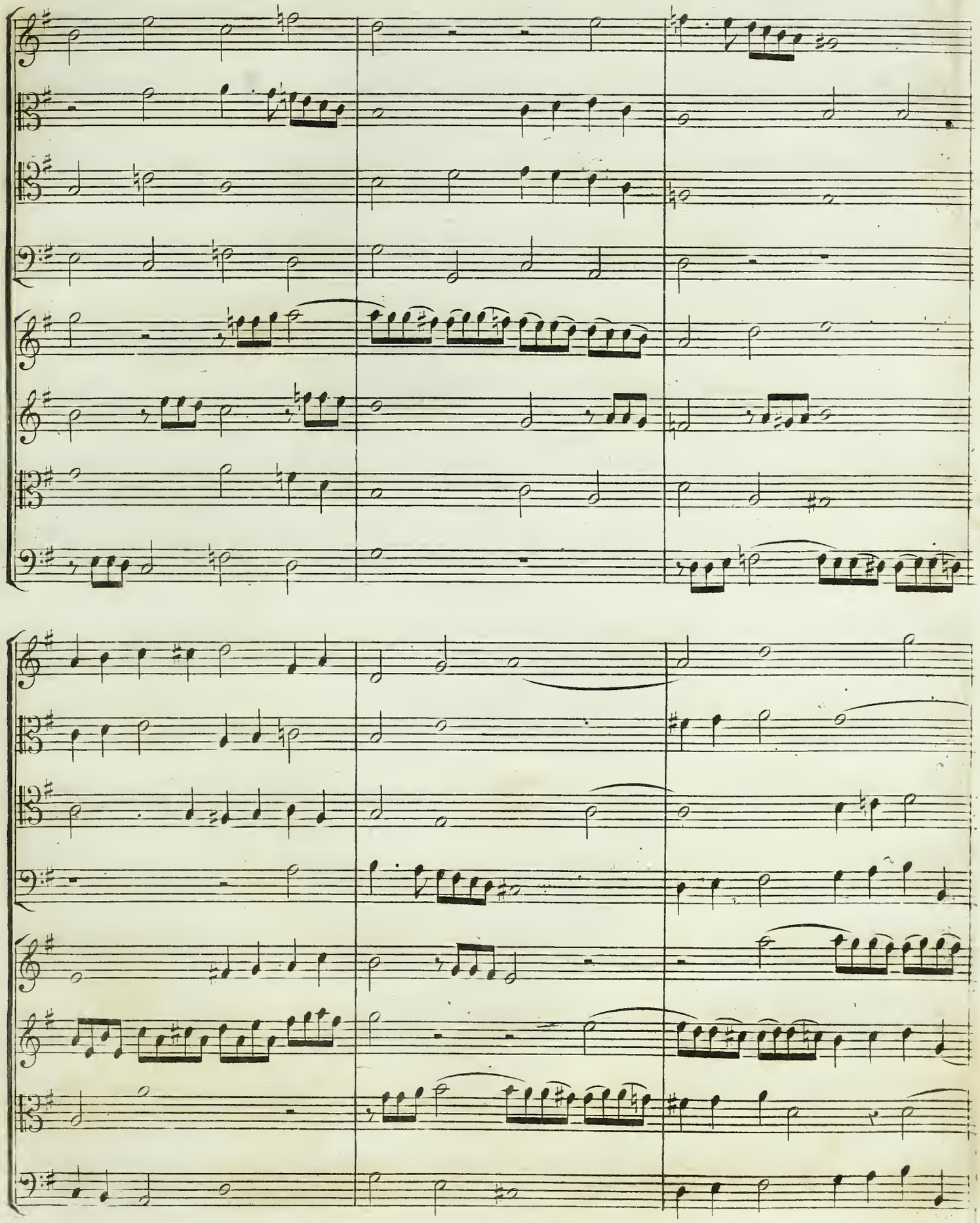

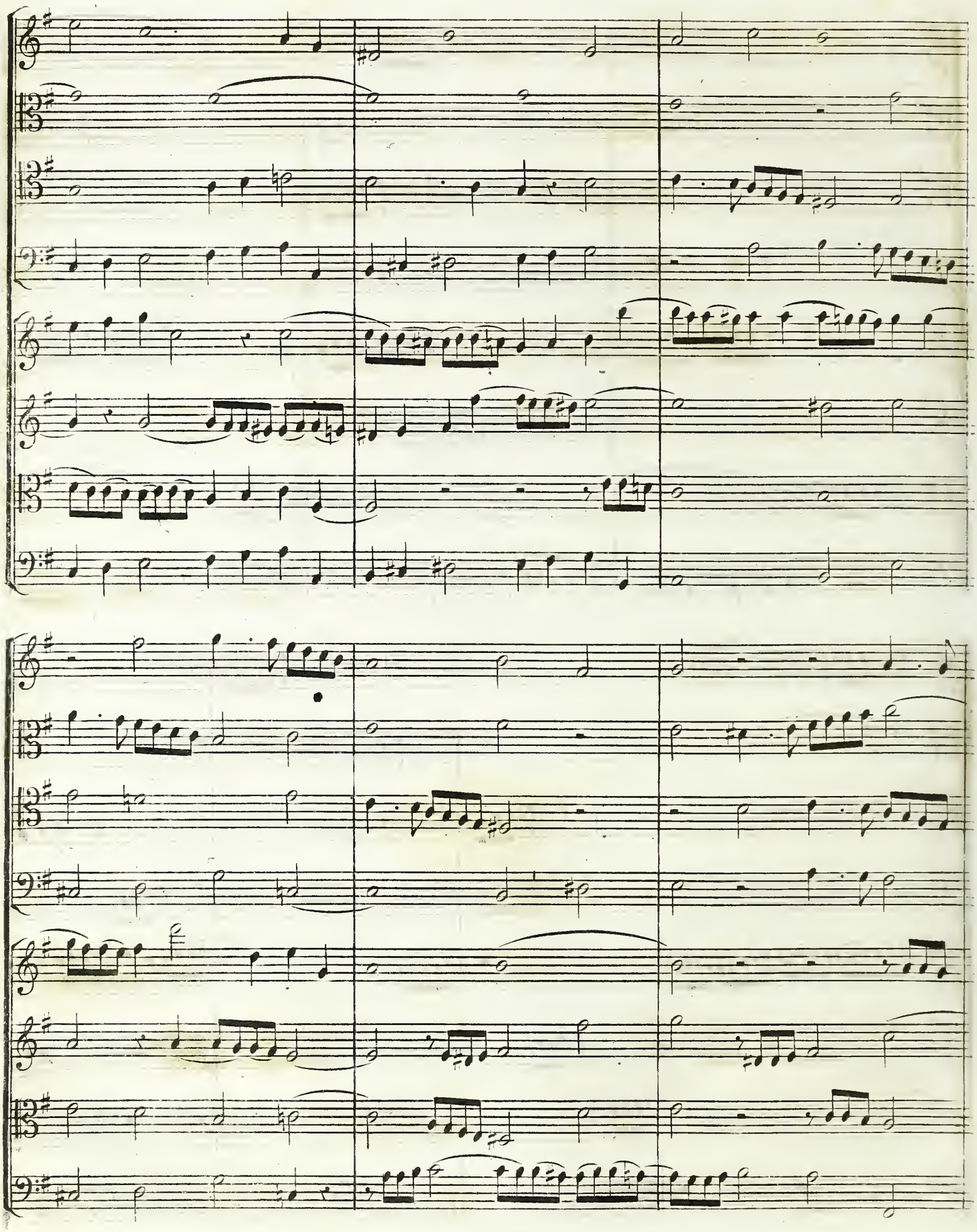

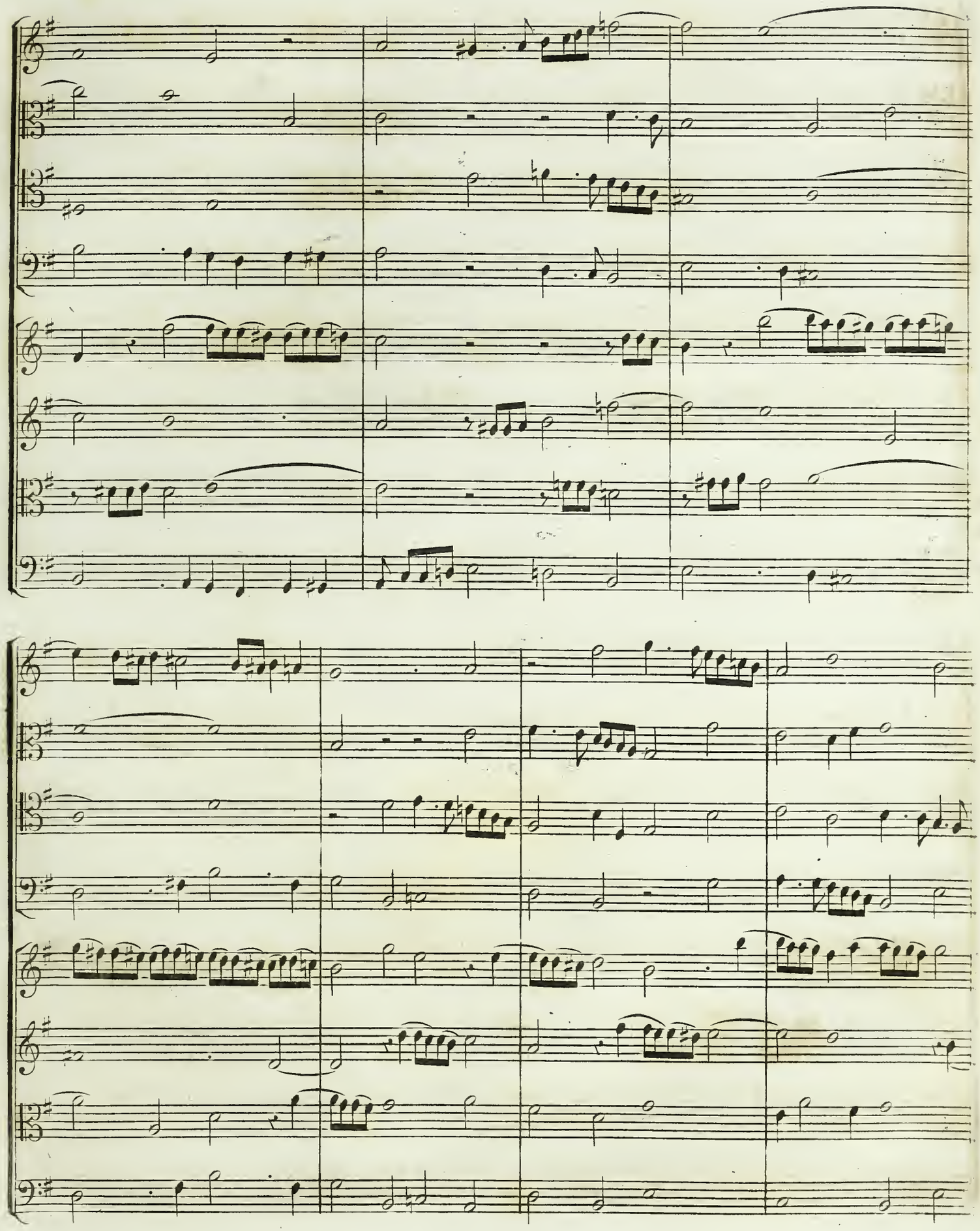

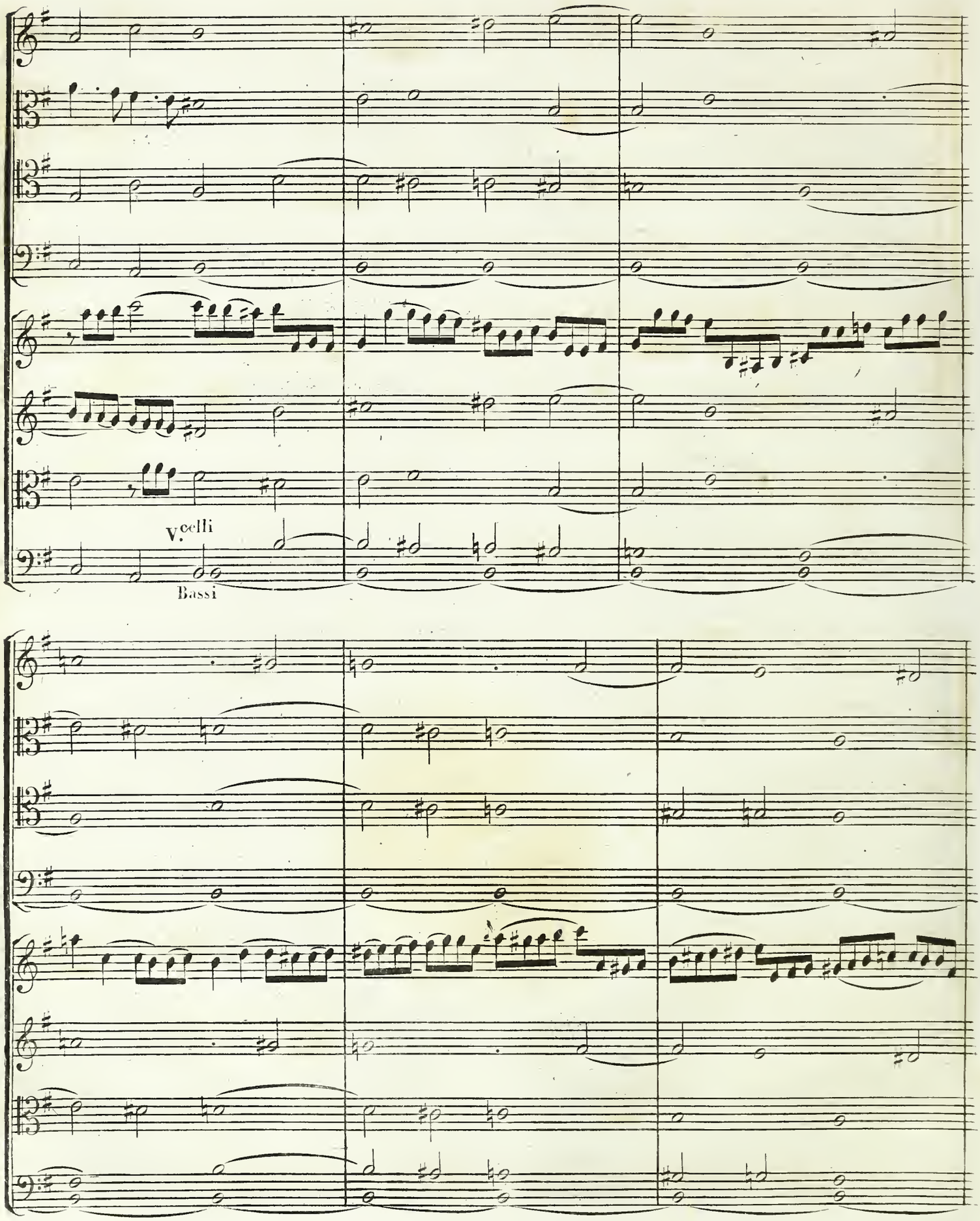
V.celli
Bassi

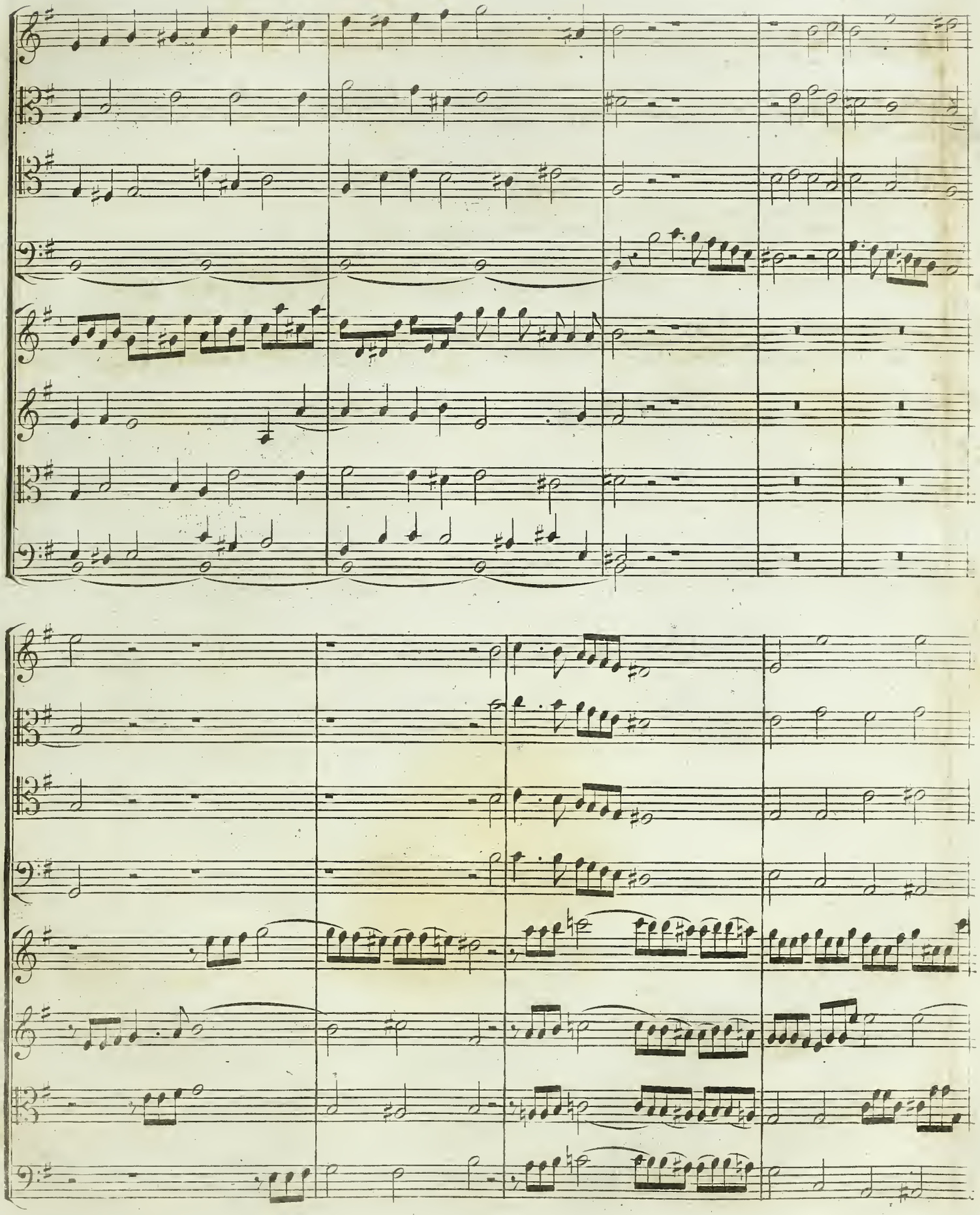

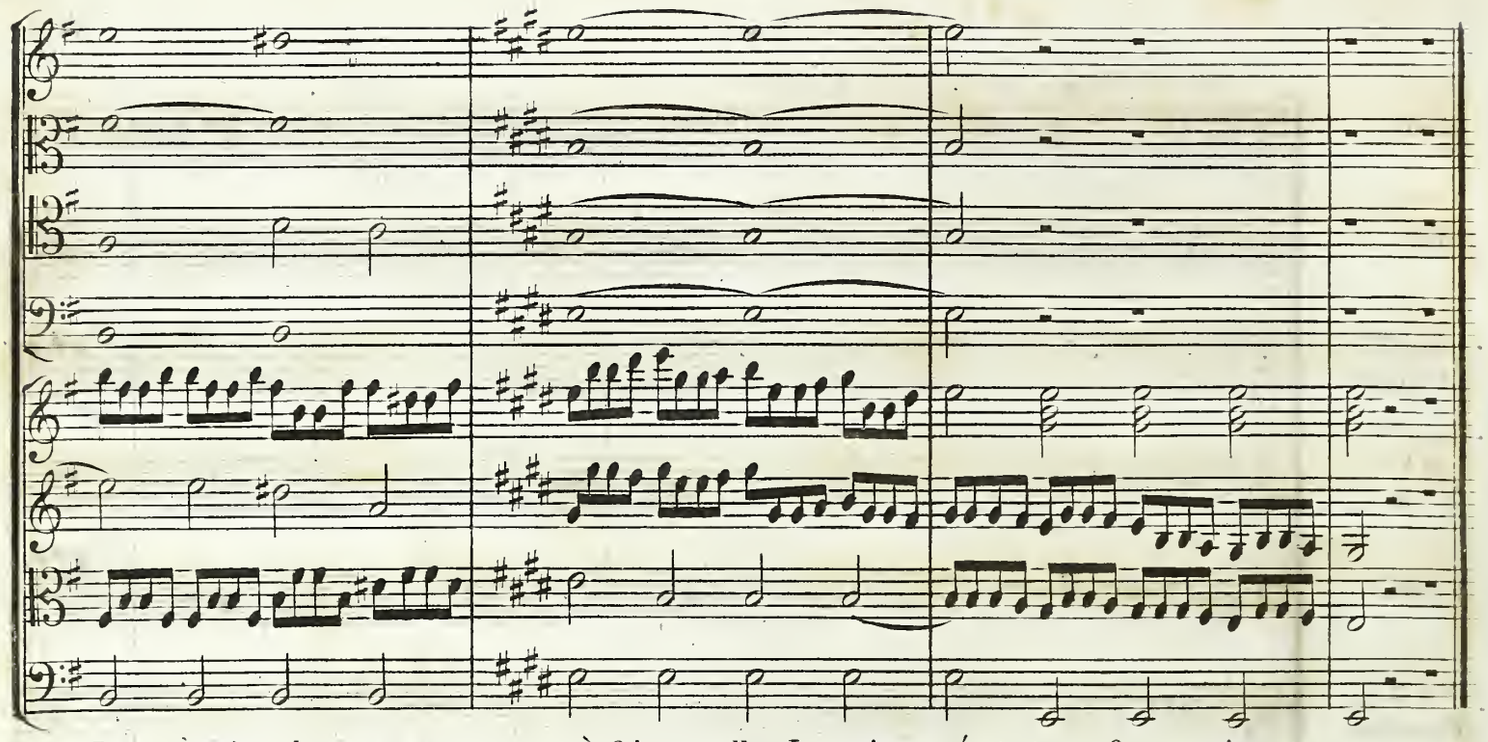

La conception de ce morceau est tout à fait nouvelle. Les voix y exécutent une fugue, qui peut se passer des instrumens. L'orchestre y exécute également une fugue simple, mais sur un autre sujet plus animé. Cette seconde fugue peut aussi à son tour se passer des voix.

Il résulte de cette combinaison 1.°) qu'une fugue instrumentale peut accompagner une fugue vocale, sans que l'harmonie soit dans le fond à plus de quatre parties; 2.°) que les deux fugues, exécutées en même temps, donnent une fugue double; 3.°) que le second sujet (mis dans l'orchestre) peut être fort brillant, avoir beaucoup de chaleur et donner par cela même un grand intêret à la fugue vocale.

TROISIÈME MANIÈRE.

Il n'est guère en usage d'accompagner une fugue par les instrumens à vent seuls. Ces instrumens pourraient dans différentes circonstances parfaitement bien remplacer l'orgue, comme par exemple dans les concerts et sur le théâtre. Dans ce cas, les bassons doubleraient les basse-tailles à l'unisson; les clarinettes doubleraient les tenors à l'octave, les hautbois doubleraient les contre-altos à l'octave, et les flutes doubleraient les sopranos à l'octave, en y ajoutant les cors comme on le fait dans les autres morceaux de musique.

Autre version: Les bassons (auxquels on peut ajouter une ou deux trombonnes selon le besoin) doubleraient les basse-tailles; les autres instrumens à vent compléteraient l'harmonie de la fugue, à l'instar de l'orgue qui accompagne la basse chiffrée. C'est ainsi que l'on pourrait accompagner la fugue en fa (de la Page 138) en mettant les instrumens à vent à la place des instrumens à cordes. Dans ce cas, les bassons (auxquels on peut ajouter quelques contre-basses) exécuteraient la basse figurée.

QUATRIÈME MANIÈRE.

En accompagnant la fugue vocale par l'orchestre tout entier, on double d'abord les voix par les instrumens à cordes, et ensuite on double les instrumens à cordes par les instrumens à vent, à l'unisson ou à l'octave, selon les circonstances. C'est ainsi que cela se pratique ordinairement de nos jours. La fugue ainsi accompagnée, se trouve triplée, parcequ'elle est exécutée en même temps par les voix, par les instrumens à cordes, et par les instrumens à vent.

Quant aux instrumens tels que les cors, les trombonnes, les tymballes, on les emploie par-ci par-là pour fortifier les masses et pour en augmenter l'effet. Voici un exemple d'une fugue ainsi triplée, dont le sujet principal a été traité par plusieurs compositeurs célèbres.

All.° Moderato e Maestoso. 𝅗𝅥 = M. 66.

Flauti — Col V.no 1.° al 8.a — mf

Oboë — Col V.no 2.do al 8.a — mfo

in B. Clarinetti — mf

in C. Corni — mf

Fagotti — Col Basso

1.° e 2.do Trombone — mf

3.io Trombone — mf

in C. Tympani

Violini — mf

Viola — mf

Soprano — mf — cum sanc_tis tu_is

Alto — mf — cum sanctis tu_is in oe_ter_ _ _ _ _ _ _ _ num,

Tenore — mf — cum sanctis

Basso — mf — cum sanctis tu_is in oe_ter_ _ _ _ num, in oe_ter num,

Violoncelli e Contra_Bassi — mf

Col V.no 1.o al 8a

mf

Col Basso

tr

mf

in oe - ter - - - - - - - num, cum sanc_tis tu - is in oe - ter - num,

in oe - - ter - - - - num, cum sanctis tu - - is in oe - ter - - - - - -

tu - - is in oe - ter - - num, cum sanctis tu - is in oe - ternum, cum sanc_tis

cum sanc_tis tu - - is in oe - ter - - - - - - num, cum

cum sanctis tu - - is in oe - ter - - - - num, cum sanc - tis tu - is in oe - ter - - - - - -

num, in oe - ter - - - - - - num, in oe - ter - - - num, cum sanctis tu is in oe - ter - num,

tu - is in oe - ternum, in oe - ter - - num, cum sanctis tuis in oe - ter - num, cum sanctis tu - is in oe -

sanc - - tis tu - - is in œter - - - - - num, in oe - ter - - - - - - - num, cum

Col V.no 1.o al 8.a

Col V.no 2.do al 8.a

Col Basso

num, cum sanctis tu - is in oe - ter - - - - - - - - - -

cum sanctis tu - - is in oe - ter - num, in oe - ter - num, in oe - ter - - -

ter - - - - - - - - - - - - num, cum sanctis tu - - is in oe - ter - - num,

sanc - tis tu - - is in oe - ter - - - - num

Col Basso

num, in œ - ter - num, cum sanctis tu - - is in œter - num, in œ-

num, cum sanctis tu - - is in œ - ter - - - - - -

cum sanctis tu - - is in œ - ter - - - - - - - - num, in œ - ter-

cum sanctis tu - - is in œ - ter - - - - num,

Col V.no 1.o al 8.a

Col Basso

8a

tr

ter - - - - - - - - num, cum sanctis tu - - is in oe - ter - - -

- - - - num, cum sanctis tu - - is in oe - - ter - - - num, in oe - ter - num,

- - - - - - - num, cum sanc - tis tu - is in oe - ter - - - - - num,

cum sanctis tu - - is in oe - ter - num, in oe - ter - - - - - num,

tr

num, in æter- num, cum sanctis tu - is in æ-

in æ - ter - - - num, cum sanc-tis tu-is cum sanc-tis

in æ - - - ter - - num, cum sanctis tu - is in æ - ternum, in æ - ter - - -

in æ - ter - - num, cum sanctis tu - is in æ - ter - - - - - num, cum sanctis tu - is

Col V.RO 1.O al 8.

a 2

a 2

Col Basso

ter - - - - - num, in oeter - - - - - - num, cum sanc - tis tuis in oe - ter -

tu - is in oe - ter - num, cum sanctis tu - is in oe - - ter - - - num, cum sanc -

num, in oe - ter - - - - - - num, cum sanctis tu - is in oe - ter - - num,

in oe - ter - - - - num, in oe - ter - - - - - - num, in oe - ter - - - num, in oe -

Col V.no 2.do al 8.a

num,

tis tu is, cum sanc tis tu is in oe ter num, in oe ter num, in oe

cum sanctis tu is in oe ter num, cum sanctis tu is in oe ter

ter num, cum sanctis tuis in oe ter num, in oe ternum, cum

Col V.no 1.o al 8.a

Col Basso

tr tr tr tr

cum sanc_tis tu_ _is in œ_ _ter_ _ _ _ _ _ num, cum sanctis tuis in œ_ter_

ter_ _ _num, cum sanctis tu_ _is in œ_ter_ _ _ _ _ _ num, in œ_ter_ _ _ _

num, cum sanctis tu_is in œ_ _ter_ _ _ _ _ _ _ _ num, cum sanc_ _ tis

sanc_tis tu_ _is in œ_ternum, cum sanctis tuis in œ_ter num, cum sanctis tuis in œ_ter_

tr

num, cum sanctis tu_is in œ_ter_ - - - - - - - - - num, cum sanc_tis

- - num, in œ_ter - - num, cum sanc_tis tu - is, cum sanc - - - tis, cum sanctis tuis in œ_

cum sanc - tis tu - - is in œ - ter - - num, in œ - ter - - - num, cum sanctis tuis in œ_

num, cum sanctis tu_is in œ_ter_ num, in œ_ter_ - - - - - num,

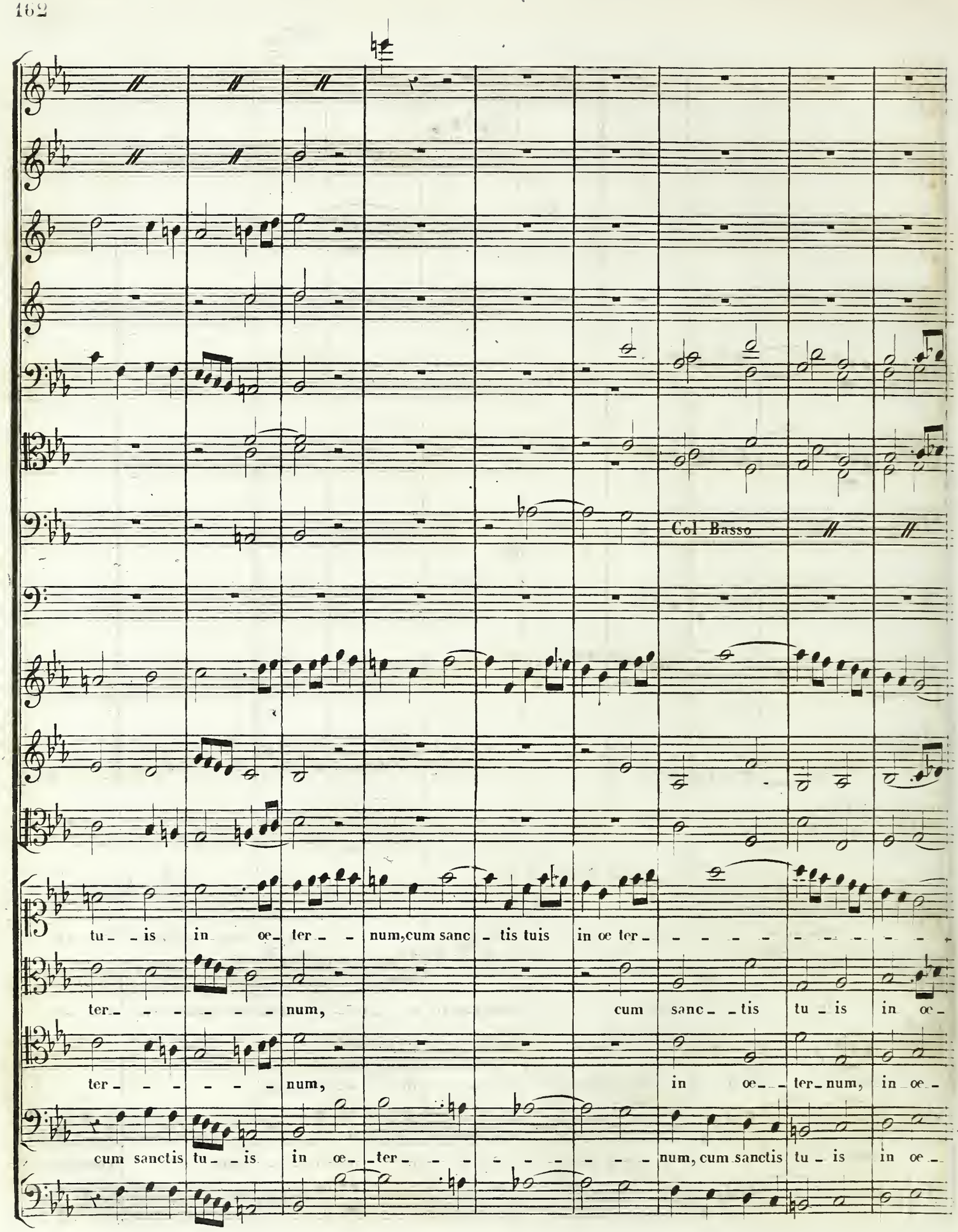
Col Basso
tu - is in oe - ter - - num, cum sanc - tis tuis in oe ter - - - - - - - - - - -
ter - - - - - - num, cum sanc - - tis tu - is in oe -
ter - - - - - - num, in oe - - ter - num, in oe -
cum sanctis tu - - is in oe - ter - - - - - - - - - num, cum sanctis tu - is in oe -

Col V.no 1.o al 8.a

Col V.no 2.do al 8.a

Col Basso

tr.

num, cum sanc_ _tis tuis in œter_ num, cum sanc_ _tis tu_ _is

ter_ _ _ _ _ num, cum sanctis tu_ _is in œ_ter_ num, cum sanctis tu_ _is

ter_ _ _ _ _ num, cum sanc_tis tu_ _is in œ_ter_num,

ter_ _ _ _ _ num, cum sanctis tu_ _is in œ_ter_ _ num, cum sanctis

in œ_ ter_ _ _ _ _ _ num, cum sanctis tuis in œ_ ter_ _ _ _ _ _ _ num,

in œ_ ter_ _ num, cum sanc_tis tu_ _is in œ_ _ ter_ _ _ _ _ num,

cum sanc_ _ _ tis sanc_tis tu_ _is cum sanctis tuis in œ_ ter_ _ _ num, in œ_ ter_ num,

tuis in œ_ ter_ _ num, cum_sanctis tu_ _ is in œ_ _ _ ter_ _ _ _ _ num, in œ_ ter_num, cum

Col V.no 1.o al 8.a

Col V.no 2.d al 8.a

cum sanctis tu_is in œ_ter_ - - - - - num, cum sanctis tu_is in œ_

cum sanctis tu_is in œ_ter_ num, cum sanctis tu - - is in œ_ter_num,

cum sanctis tuis in œ_ter - - num, cum sanctis tuis in œ_ter - - - num, cum sanctis

sanctis tuis in œ_ternum, in œ_ter_num, in œ_ter - - num, cum sanctis

Col Basso

tr

ter - - - num, in æ - ter - - - - - - - - - - - - num, cum sanctis tuis in æ - ter - -

in æ - ter - - - - num, cum sanctis tu - - is, cum sanctis tu - - is in æ - ter - - - -

tuis in æ - ternum, cum sanc - tis tu - is in æ - ter - - - - - - - num, cum sanctis tuis in æ - ter - -

tuis in æ - ternum, in æ - - - ter -

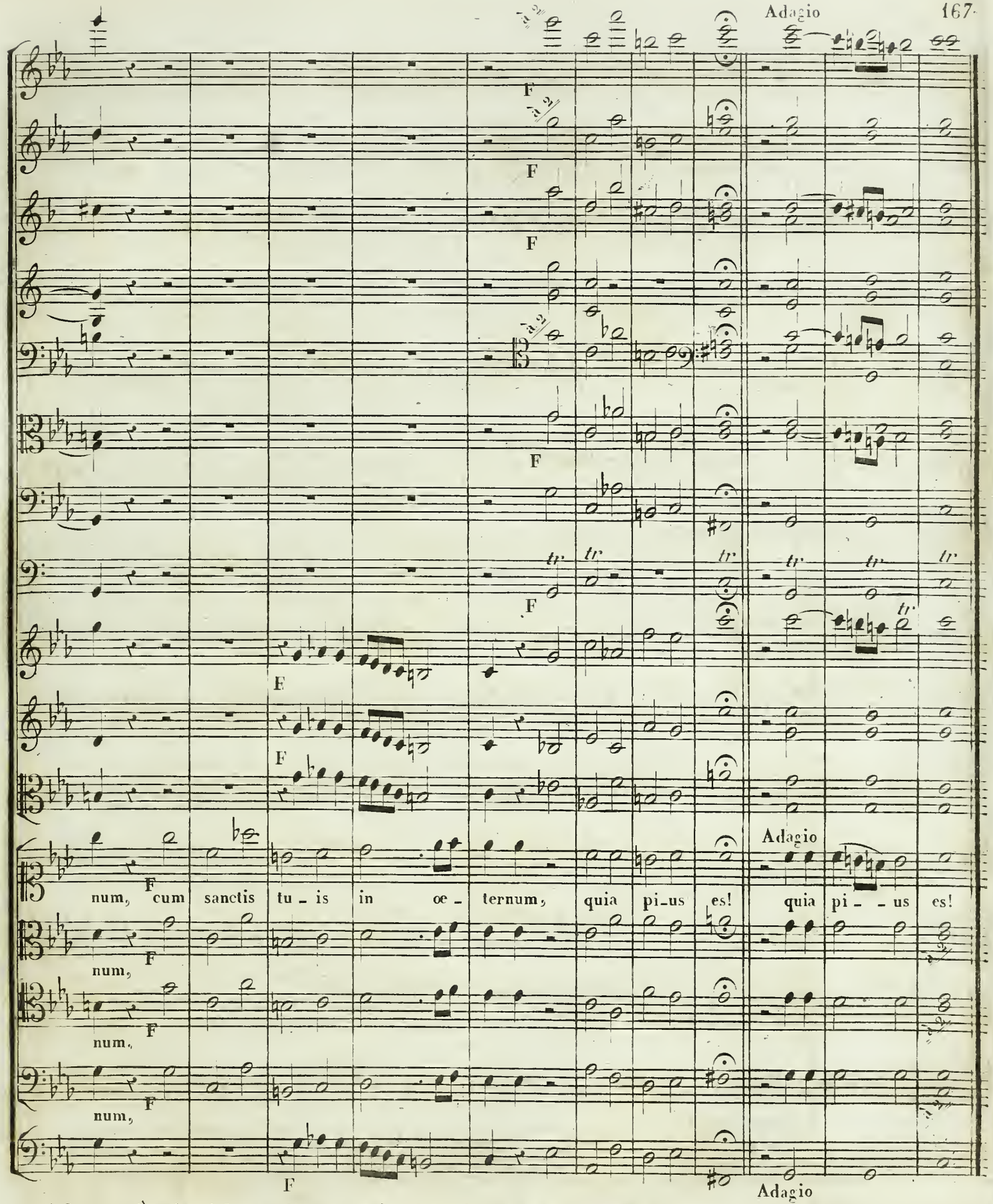

Cette manière de tripler une fugue peut s'employer de temps en temps pour annoncer et pour terminer avec beucoup d'éclat un grand ouvrage, ou pour exprimer une situation forte, et lorsqu'on accompagne un chœur TRÈS NOMBREUX. Mais il faut se garder d'en faire un usage fréquent, si l'on ne veut pas convertir la musique vocale en une symphonie.

CINQUIÈME MANIÈRE.

En accompagnant la fugue vocale par l'orchestre entier, les instrumens à vent, au lieu de tripler la fugue, peuvent être traités d'une manière particulière. Dans ce cas on les emploie plutôt en solo qu'en masse: par ce moyen on varie, ou nuance davantage les effets de la fugue. On trouvera plus tard deux exemples où les instrumens à vent accompagnent la fugue de cette manière, (Voyez les morceaux pages 188 et 203, ainsi que la remarque indiquée par NB, page 212.)

IV
DE LA FUGUE À TROIS OCTAVES.

On peut créer une fugue à quatre parties, dont chacune s'exécuterait par une masse, mais de manière à ce que chaque partie de la fugue soit triple, À TROIS OCTAVES DIFFÉRENTES. Cette proposition est tout à fait nouvelle, et susceptible d'un très grand effet.

D'après cette proposition on fera une fugue simple à quatre parties réelles. Chaque partie de cette fugue sera triplée à trois octaves différentes comme il suit:

PREMIÈRE PARTIE DE LA FUGUE: elle sera exécutée 1.°) par les flutes, 2.°) par les haut-bois, octave plus bas, et 3.°) par les clarinettes, deux octaves plus bas.

SECONDE PARTIE DE LA FUGUE: elle sera exécutée 1.°) par les premiers violons, 2.°) par les seconds violons, octave plus bas, et 3.°) par les altos, deux octaves plus bas.

TROISIÈME PARTIE DE LA FUGUE: elle sera exécutée 1.°) par les sopranos, 2.°) par les contre-altos et les tenors, octave plus bas, 3.°) par les basse-tailles, deux octaves plus bas. On y ajoutera des bassons et une trombonne, pour soutenir les voix et pour assimiler davantage cette troisième partie de la fugue à l'orchestre.

QUATRIÈME PARTIE DE LA FUGUE: elle sera exécutée 1.°) par les violoncelles, 2.°) par les contre-basses, octave plus bas, et 3.°) par l'orgue dont la pédale a un registre de trente deux pieds, par conséquent deux octaves plus bas.

Voici l'exemple sur cette combinaison nouvelle:

Fugue à trois octaves.

Lento e Maestoso.

Flûtes. Haut-bois. Clarinettes en si. Bassons et une Trombonne. 1.ers Violons. 2.ds Violons. Altos. Sopranos. Contre-altos. Tenores. Basse-tailles. Cors en ut, ajoutés. Violoncelles et Contre-basses. Orgue.

mf — mf — mf — mf — Tasto solo — mf

♩ = M. 50

Le peuple saint a fré_ mi d'allé_gres_se. De l'Eternel s'accom_ plit la promes_ _ se, s'accomplit la pro_

Le _ _ _

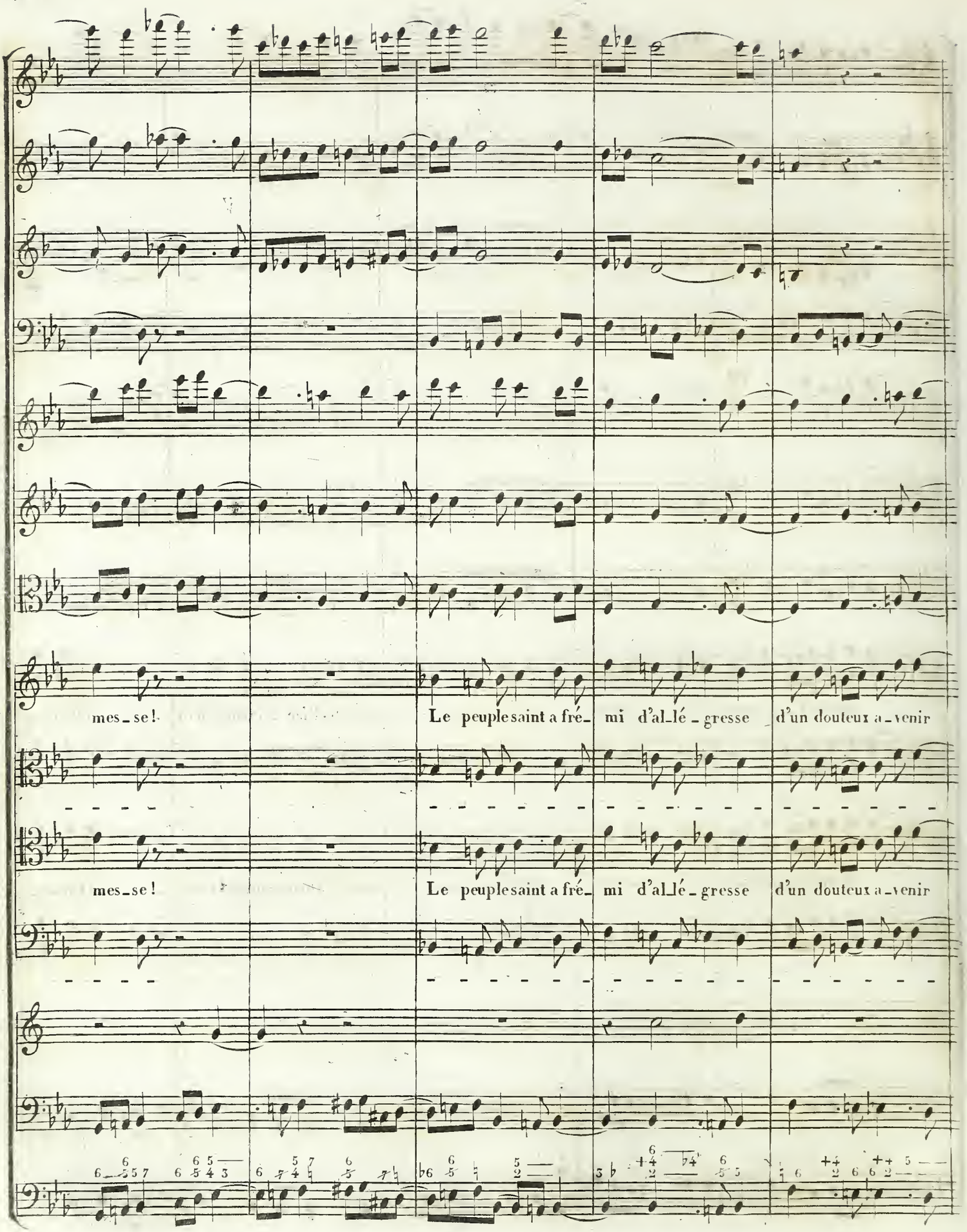
mes_se!
Le peuple saint a fré_ mi d'al_lé_gresse d'un douteux a_venir
mes_se!
Le peuple saint a fré_ mi d'al_lé_gresse d'un douteux a_venir

se dissi - pe l'hor- reur mortels, prosternez-vous il nait un Dieu sauveur, il nait - - un Dieu sau-

se dissi - pe l'hor- reur mortels, prosternez-vous il nait un Dieu sauveur, il nait - - un Dieu sau-

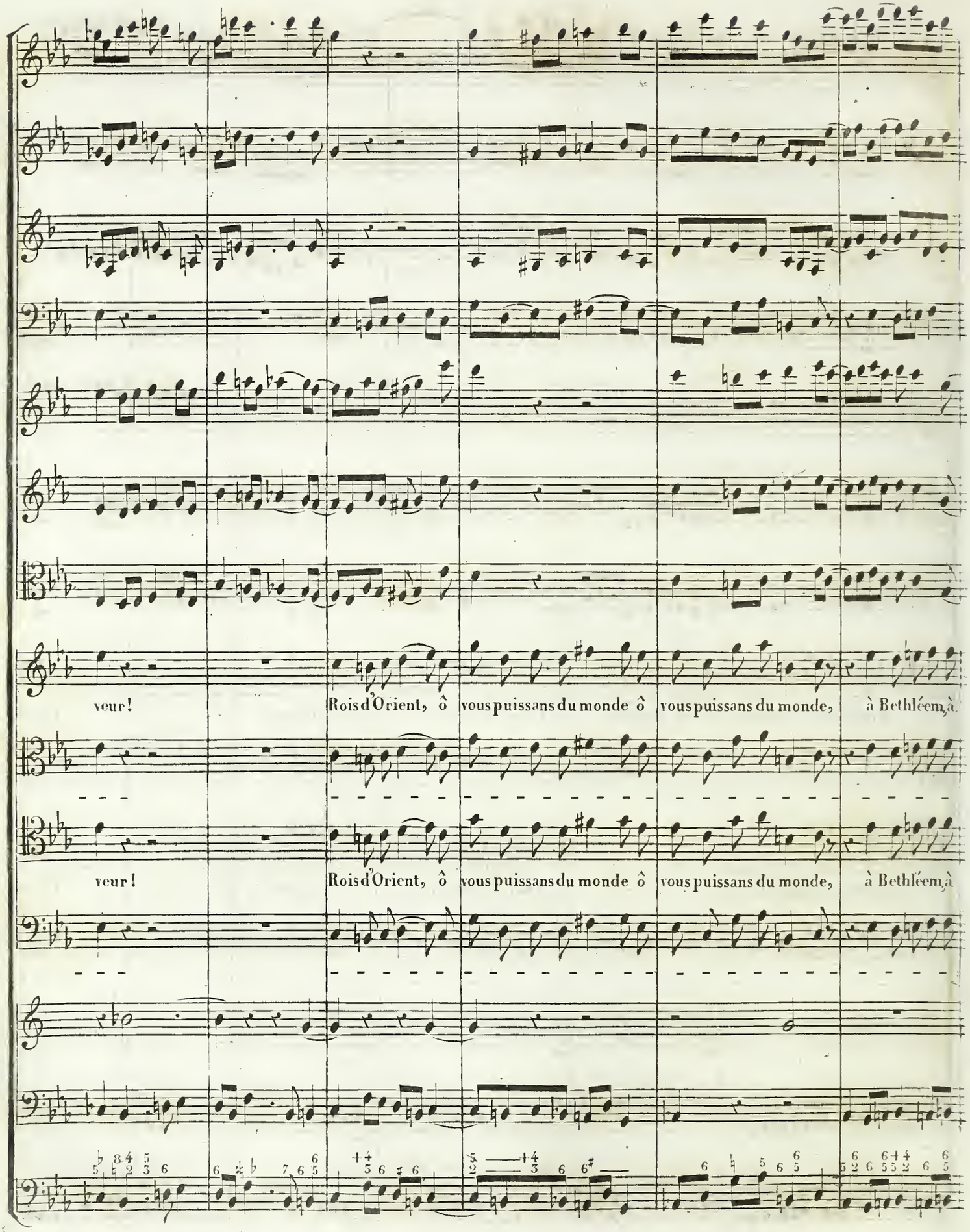
veur! Rois d'Orient, ô vous puissans du monde ô vous puissans du monde, à Bethléem, à
veur! Rois d'Orient, ô vous puissans du monde ô vous puissans du monde, à Bethléem, à

Bethléem courez dépo_ ser vos présens; au Christ, à Dieu consa_ crez vos accens; Chan_

Bethléem courez dépo_ ser vos présens; au Christ, à Dieu consa_ crez vos accens; Chan_

tez: honneur, hon_neur à la vier_ge fé_ conde! fai_tes fu_ mer l'encens! que de can_ti_ _ques

tez: honneur, hon_neur à la vier_ge fé_ conde! fai_tes fu_ mer l'encens! que de can_ti_ _ques

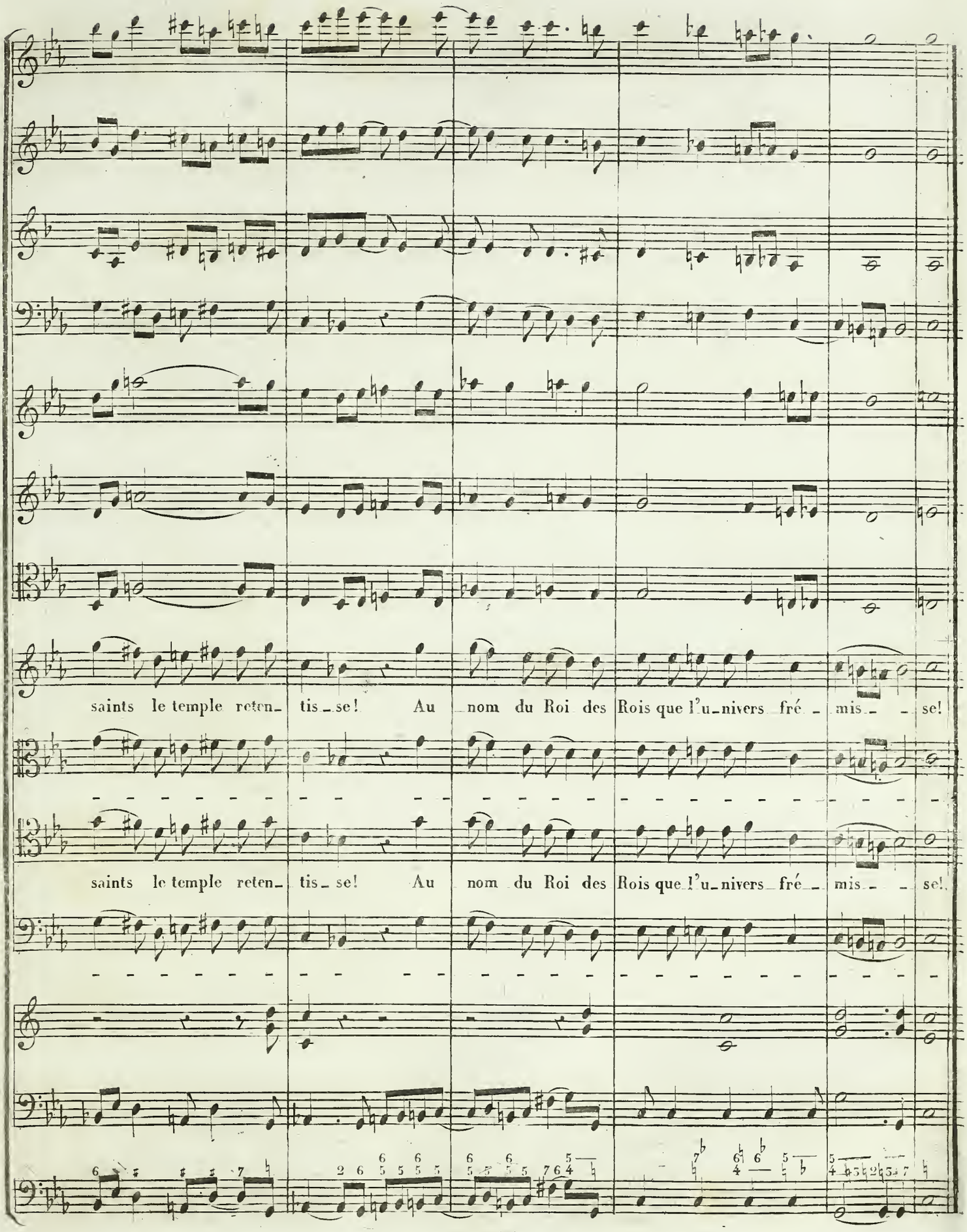
saints le temple reten_ tis_se! Au nom du Roi des Rois que l'u_nivers fré_ mis_ se!
saints le temple reten_ tis_se! Au nom du Roi des Rois que l'u_nivers fré_ mis_ se!

Pour faire une fugue à trois octaves, il y a des précautions à prendre et des difficultés d'un genre nouveau à vaincre. En créant la fugue, il faut l'écrire d'abord sur deux clefs d'ut 3.e ligne et sur deux clefs de fa 4.e ligne. La première clef d'ut représentera les instrumens à vent (flutes, hautbois et clarinettes;) la seconde représentera les instrumens à cordes (les violons et les altos.) La première clef de fa sera destinée aux voix, et la seconde aux basses de l'orchestre, Par ex:

Première partie. Flutes, hautbois et clarinettes. Seconde partie. Violons et altos.

Troisième partie. Les voix et les bassons. Quatrième partie. Violoncelles, contre-basses et l'orgue.

On se représentera chaque note placée sur la première, la seconde et la troisième partie en trois octaves différentes. Par ex:

ce qui equivaut à et ce qui equivaut à

Si les clarinettes sont EN UT, on ne peut pas descendre plus bas sur la première portée que jusqu'au MI suivant: parce que c'est la note la plus grave sur cette clarinette. Si elles sont EN SI ♭, on peut descendre jusqu'au RÉ, et si elles sont EN LA, on peut descendre jusqu'à l'UT♯. Mais dans tous les cas on ne peut pas monter sur cette partie plus haut que le LA suivant:

à cause des flutes qui ne montent pas plus haut dans l'orchestre qu'au LA suivant:

Sur la seconde portée on peut descendre jusqu'à l'UT: parce que les altos descendent jusqu'à cette note. Mais il ne faut pas y monter plus haut qu'au FA suiv: note qui, étant doublée deux octaves plus haut par les premiers violons, répond au FA suiv: qui est à peu près la plus haute que l'on donne aux violons de l'orchestre.

Sur la troisième portée, consacrée aux voix, il faut se tenir dans les limites de la 9.eme suivante: sans quoi les basses-tailles et les contre-altos descendraient trop bas, et les tenors et les sopranos monteraient trop haut. Il faut même employer rarement ces deux notes: il vaut mieux se renfermer le plus souvent possible dans les limites suivantes: sans quoi les voix chanteraient trop dans leurs cordes extrêmes, ce qui serait un vice.

Comme les parties de ces trois portées se croisent sans cesse, il faut y éviter des quartes consécutives, sans quoi l'on s'expose à autant de quintes défendues qui, étant rendues par des masses aussi fortes, deviendraient insupportables.

Quant à la quatrième portée, il ne faut pas y descendre plus bas qu'au SOL: à cause des contre-basses qui, généralement, ne descendent pas plus bas. Mais ce SOL correspond sur cet instrument au SOL suivant:

Comme cette quatrième portée doit servir de VÉRITABLE BASSE À LA FUGUE, il faut faire attention que les basses-tailles et les altos d'orchestre ne se croisent pas avec les contre-basses. Quand la 4.e portée compte des pauses, la 3.e portée, c'est à dire les basses-tailles et les bassons font la basse de la première et de la seconde portée. Dans ce cas il ne faut pas croiser les altos avec les basses-tailles.

Quant à l'exécution de ce morceau, il est essentiel que les masses soient en proportion: en augmentant les voix, il faut augmenter tous les instrumens, et vice versa. Voici approximativement un tableau de proportion à ce sujet:

N.o 1. 12 à 16 voix avec deux bassons. Deux flutes, deux hautbois et deux clarinettes. Huit violons, trois altos, trois violoncelles, deux contre-basses et deux cors (1). C'est le nombre des voix et des instrumens le moins grand pour l'exécution de ce morceau.

N.o 2. 20 à 24 voix avec deux ou trois bassons. Trois flutes, trois hautbois et trois clarinettes. Douze violons, quatre altos, trois ou quatre violoncelles, quatre contre-basses, ou au moins trois. Deux ou quatre cors.

N.o 3. 32 à 40 voix avec trois bassons et une trombonne. Quatre flutes, quatre hautbois et quatre clarinettes. Douze violons et quatre altos. Quatre violoncelles, cinq à six contre-basses et quatre cors. L'orgue avec la pédale de trente deux pieds. (2)

Voici encore un exemple d'une fugue à trois octaves, mais dans le mouvement d'allegro:

(1) On peut se passer à la rigueur de l'orgue, pourvu que les basses (qui dans ce cas n'exécuteraient qu'en deux octaves la quatrième partie de la fugue) soyent suffisamment fortifiées.

(2) Les orgues qui ont un registre de trente deux pieds sont fort rares: mais on peut bien se servir aussi d'un orgue de seize pieds pour fortifier les basses, c'est à dire la quatrième partie de la fugue.

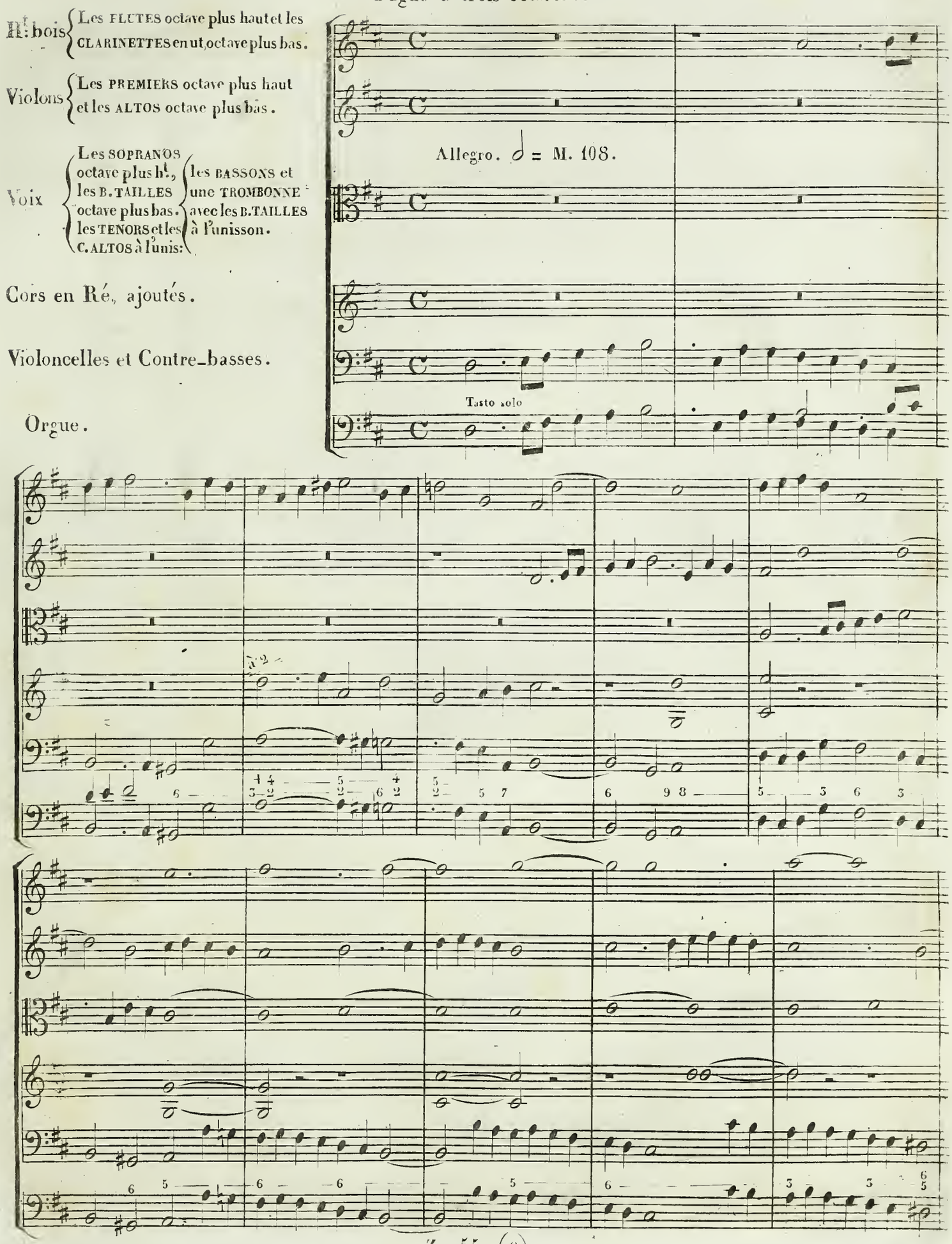
Bois: Les FLUTES octave plus haut et les CLARINETTES en ut, octave plus bas.
Violons: Les PREMIERS octave plus haut et les ALTOS octave plus bas.
Voix: Les SOPRANOS octave plus h., les B. TAILLES octave plus bas. les TENORS et les C. ALTOS à l'unis: les BASSONS et une TROMBONNE avec les B. TAILLES à l'unisson.
Cors en Ré, ajoutés.
Violoncelles et Contre-basses.
Orgue.
Allegro. ♩ = M. 108.
Tasto solo
à 2

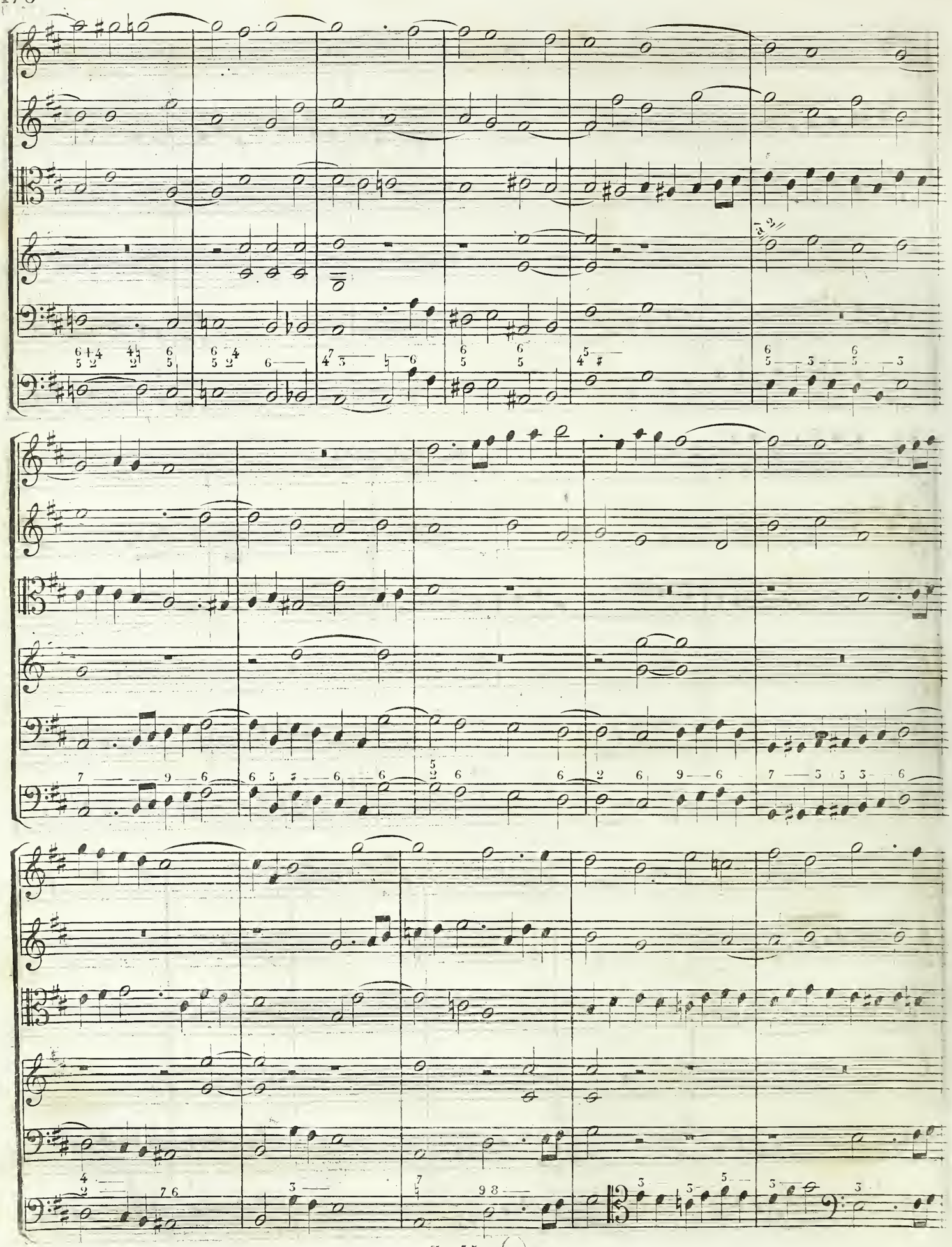

Z. 55. (2)

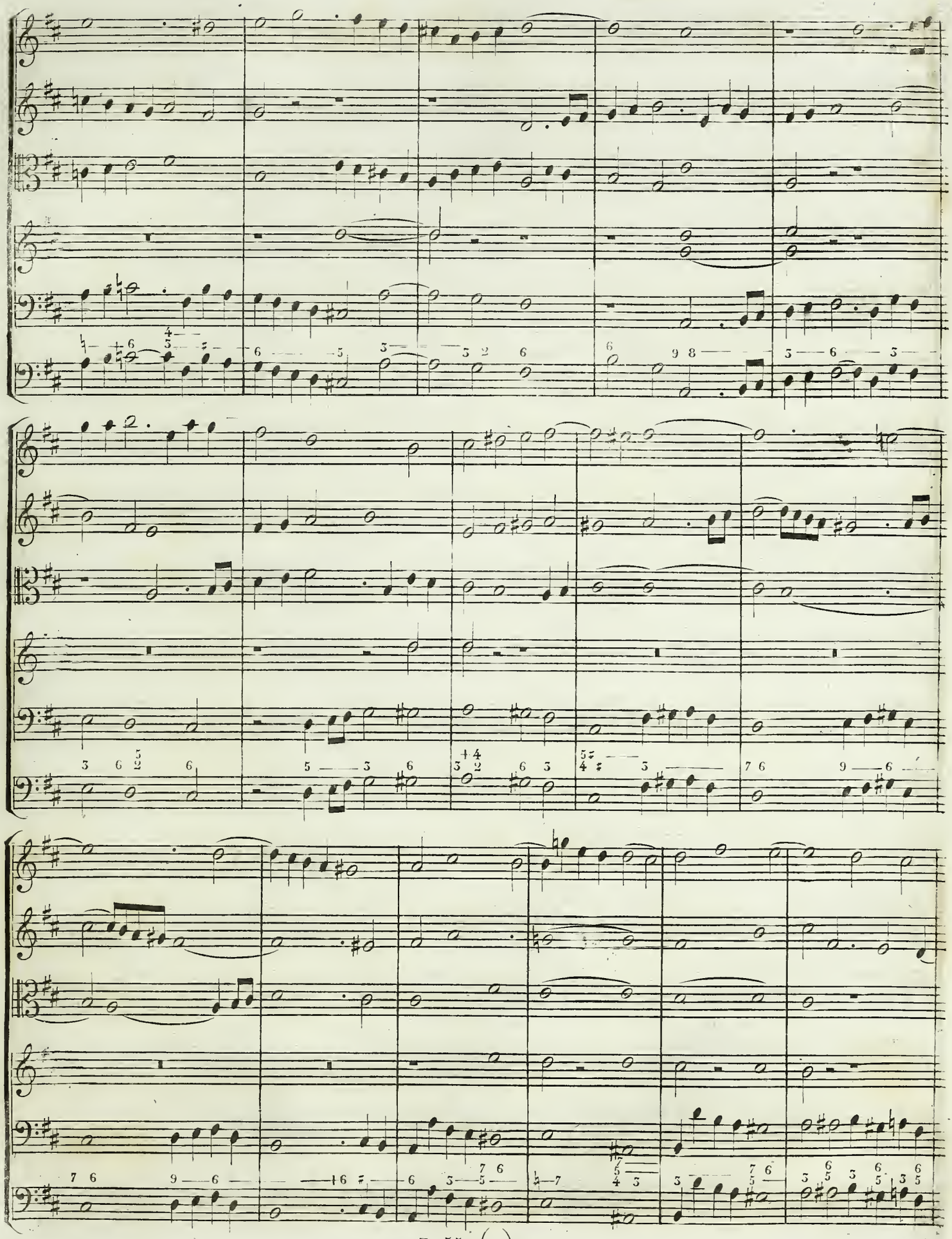

Z. 55. (2)

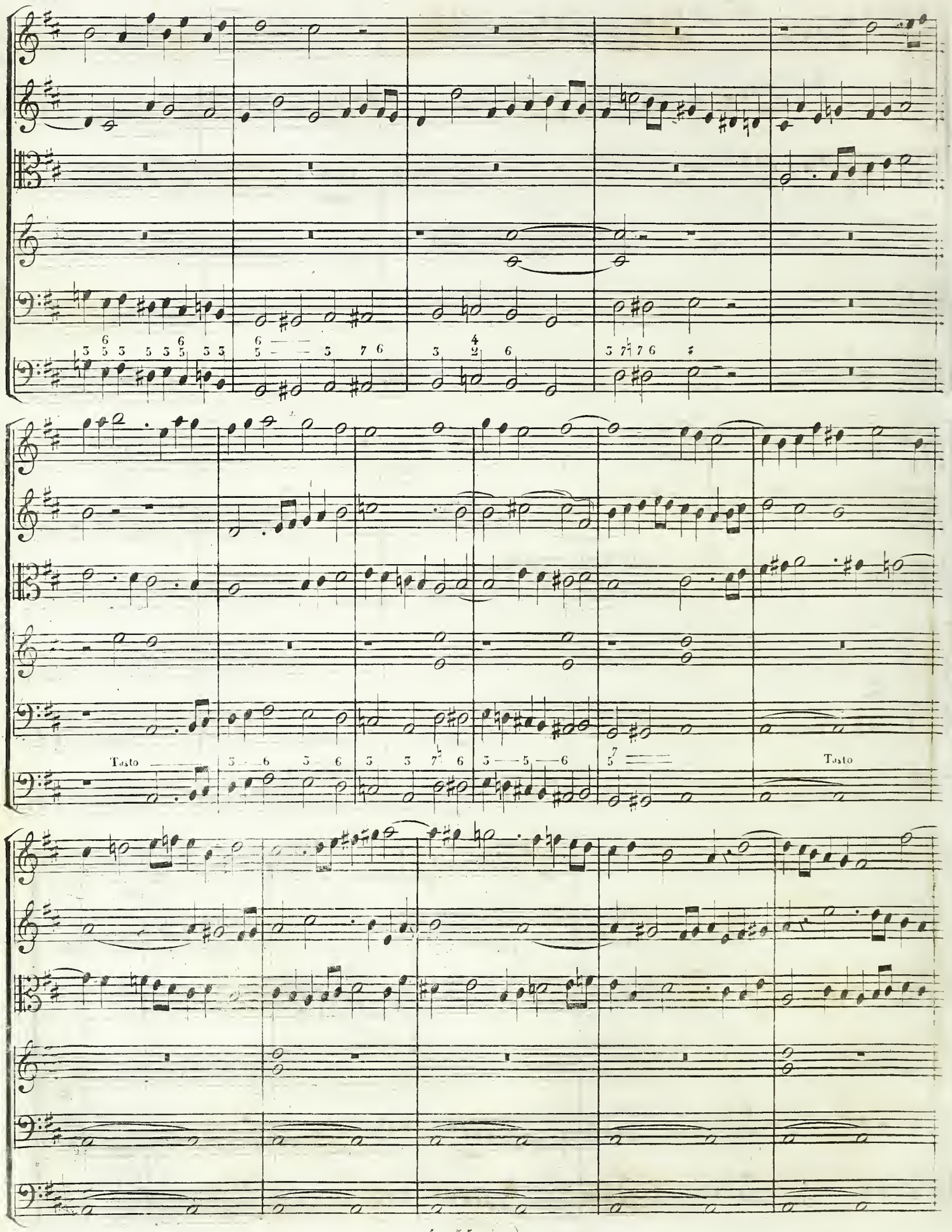
Tasto
Tasto

Sujet en aug - mentation

Tasto

Più Lento

V

DE LA FUGUE INSTRUMENTALE, ACCOMPAGNANT LES VOIX.

Nous avons fait connaitre de combien de manières on pouvait accompagner par l'orchestre une fugue vocale; il nous reste encore à faire voir comment on peut accompagner un choeur ou un air par une fugue instrumentale. Sous ce rapport nous allons analyser les trois exemples suivans:

1.er Exemple.

Fugue instrumentale, accompagnant les voix en choeur.

Allegro Moderato. ♩ = M. 76.

Soprano
Alto
Tenore
Basso
Violons
Altos
Violoncelles et Contre-Basses.

Sujet
Reponse
P
Do - - - na no - - bis pa - - -
Do - - - na no - - bis pa - -
Do - - - na no - - bis pa - -
Do - - na no - - - - - bis pa - -
Sujet
tr

cem. do - -

cem. do - - -

cem. do - - -

cem. do - - - na

Sujet

Réponse

na no - - bis pa - - - - - cem.

na no - - bis pa - - - cem.

na no - - bis pa - - - cem.

no - - - - - - - - bis pa - - - cem.

tr.

Sujet

do - - - - - na no - - bis

do - - - - - na no - - bis

do - - - - - na no - - bis

do - - na no - - - - - - - bis

tr

Sujet

pa - - - - - cem. do - -

pa - - - cem. do - - -

pa - - - cem. do - - -

pa - - - cem. do - - na

tr

Sujet

Sujet

na no - - bis pa - - - - - - cem.

na no - - bis pa - - - cem.

na no - - bis pa - - - cem.

no - - - - - - - - bis pa - - - cem.

Sujet par M.ent contraire

do - - - - - - na no - - bis pa - - - -

do - - - - - - na no - - bis pa - - -

do - - - - - - na no - - bis pa - - -

do - - na no - - - - - - bis pa - - -

tr.

Sujet

tr.

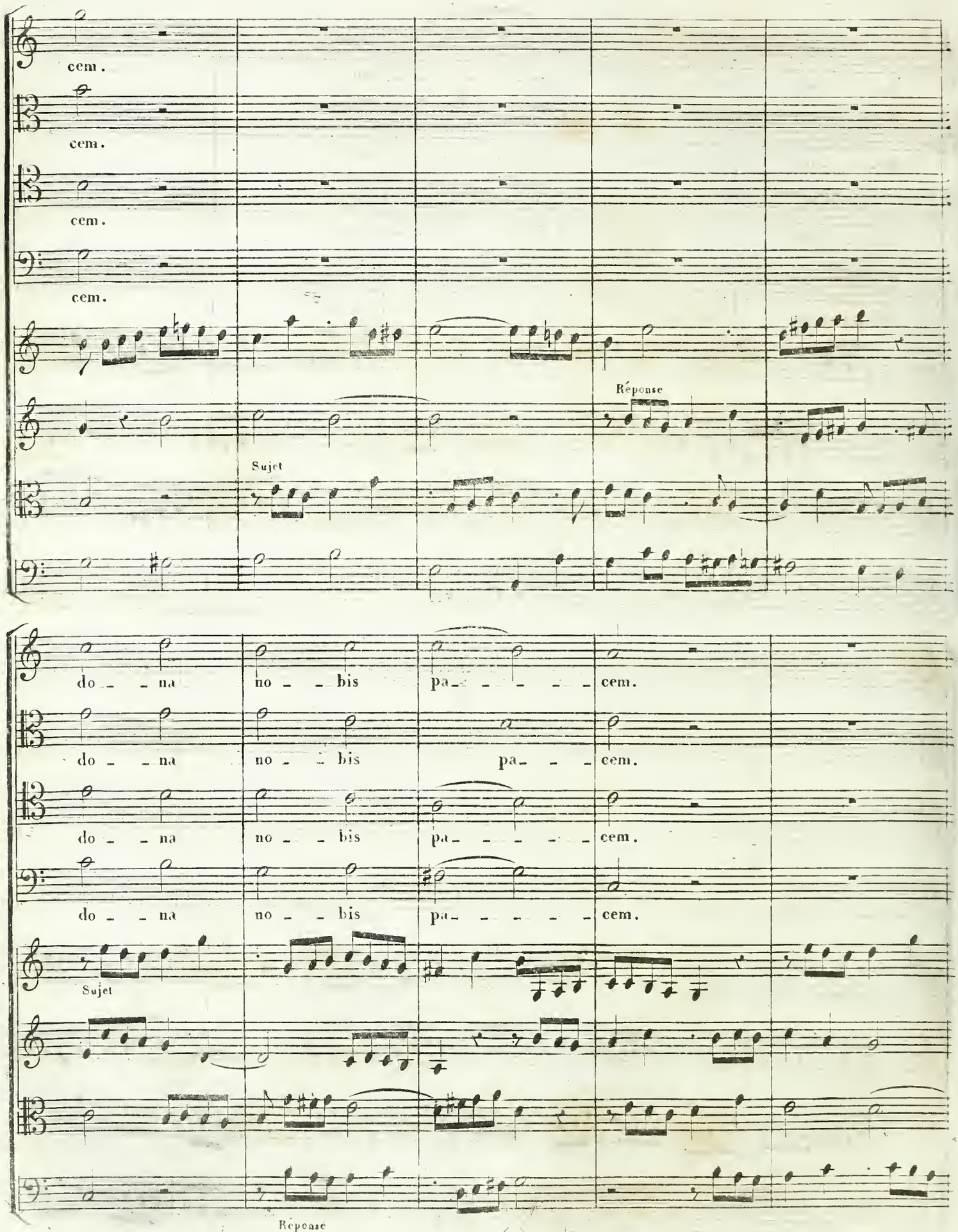
cem.
cem.
cem.
cem.
Réponse
Sujet
do - - na no - - bis pa - - - - - cem.
do - - na no - - bis pa - - - cem.
do - - na no - - bis pa - - - - - cem.
do - - na no - - bis pa - - - - - cem.
Sujet
Réponse

do - - - na no - - - bis pa - - - - - - - cem.

do - - - na no - - - bis pa - - - - - - - cem.

do - - - na no - - - bis pa - - - - - - - cem.

do - - - na no - - - bis pa - - - - - - - cem.

Do - - na no - - - - bis pa - - - - - - - cem.

Do - - - - - na no - bis pa - - - - - - - - - - - cem.

Do - - - - - na no - - bis pa - - - - - - - cem.

Do - - - - - na no - - bis pa - - - - - - - cem.

p

p

L'orchestre exécute une fugue. Le chœur l'accompagne en faisant entendre des phrases harmoniques de distance en distance. Le sujet de la fugue a été créé sur la première de ces phrases, c'est par cette raison qu'elle pouvait être chaque fois accompagnée par le sujet de la fugue.

Quand on veut faire une fugue sur des paroles qui se refusent à ce travail, on peut mettre la fugue dans l'orchestre et traiter le chœur à peu prés comme on le voit dans cet exemple. Cette combinaison pourrait trouver place dans la musique théâtrale comme dans la musique d'eglise.

2.eme Exemple.

Chœur accompagné d'une fugue.

Flutes

Hautbois

Cors en ré

Bassons

Soprano
Alto

Tenore
Basso

Violons

Altos

Violoncelles et
Contre-basses

F

F

F

1.er Sujet

F

F

2.d Sujet

tr

F

All.o ♩ = M. 80.

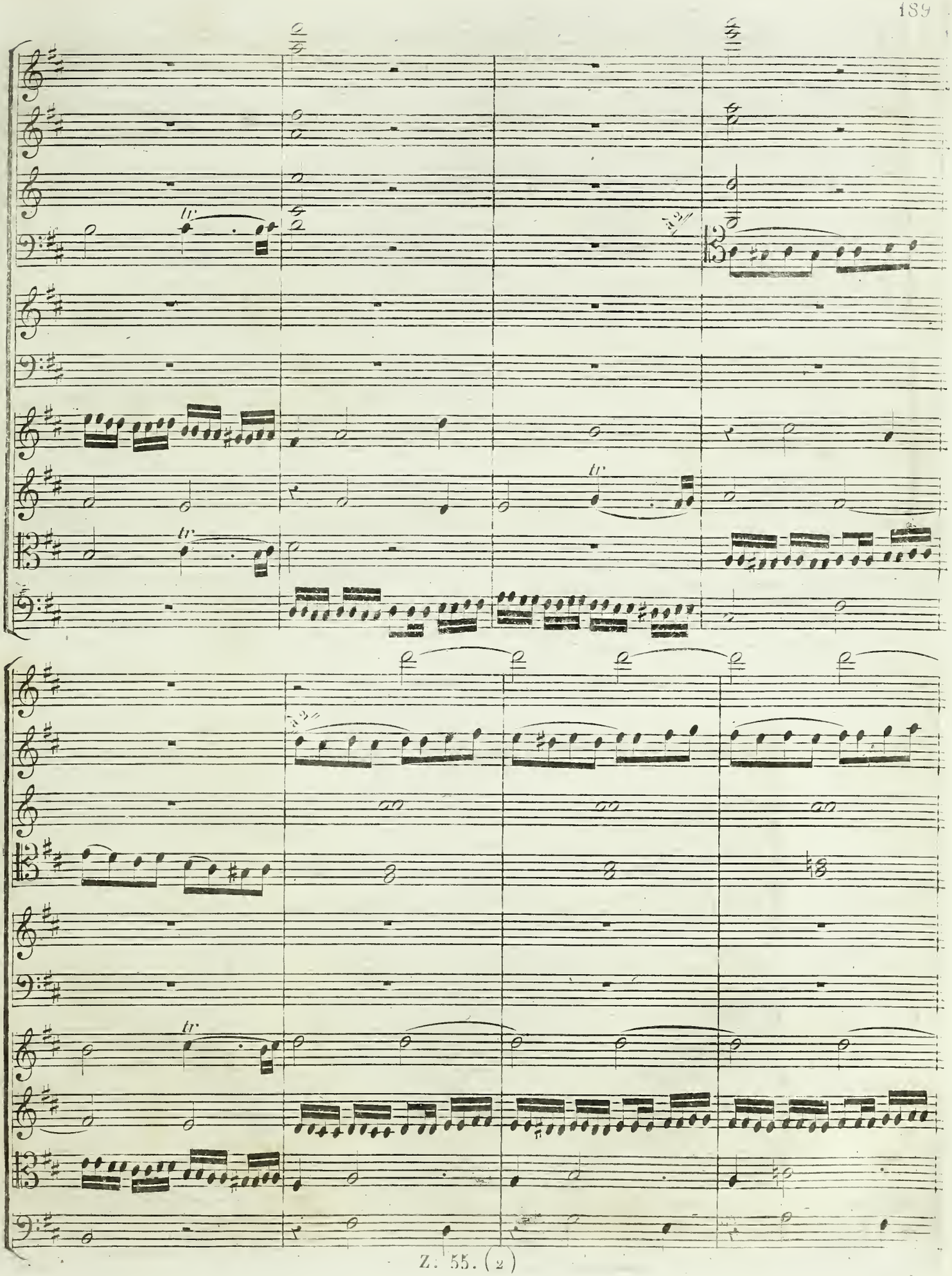
tr
tr
tr
tr

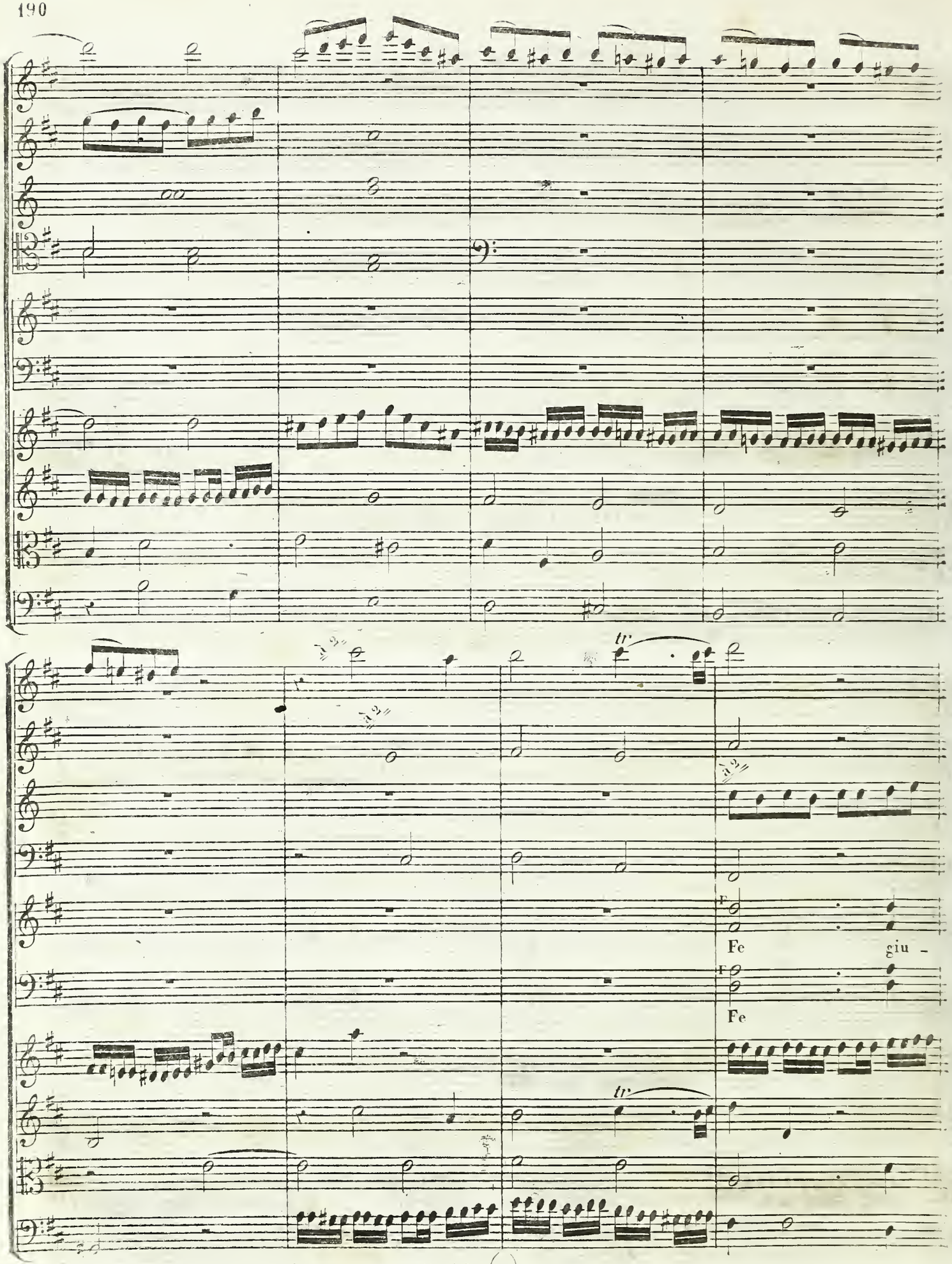
tr
Fe giu -
Fe
tr

ria - mo, Fe giu - ria - mo, Fe giu

ria - - - mo, fe giu - ria - - - mo; e Di - - - o ne

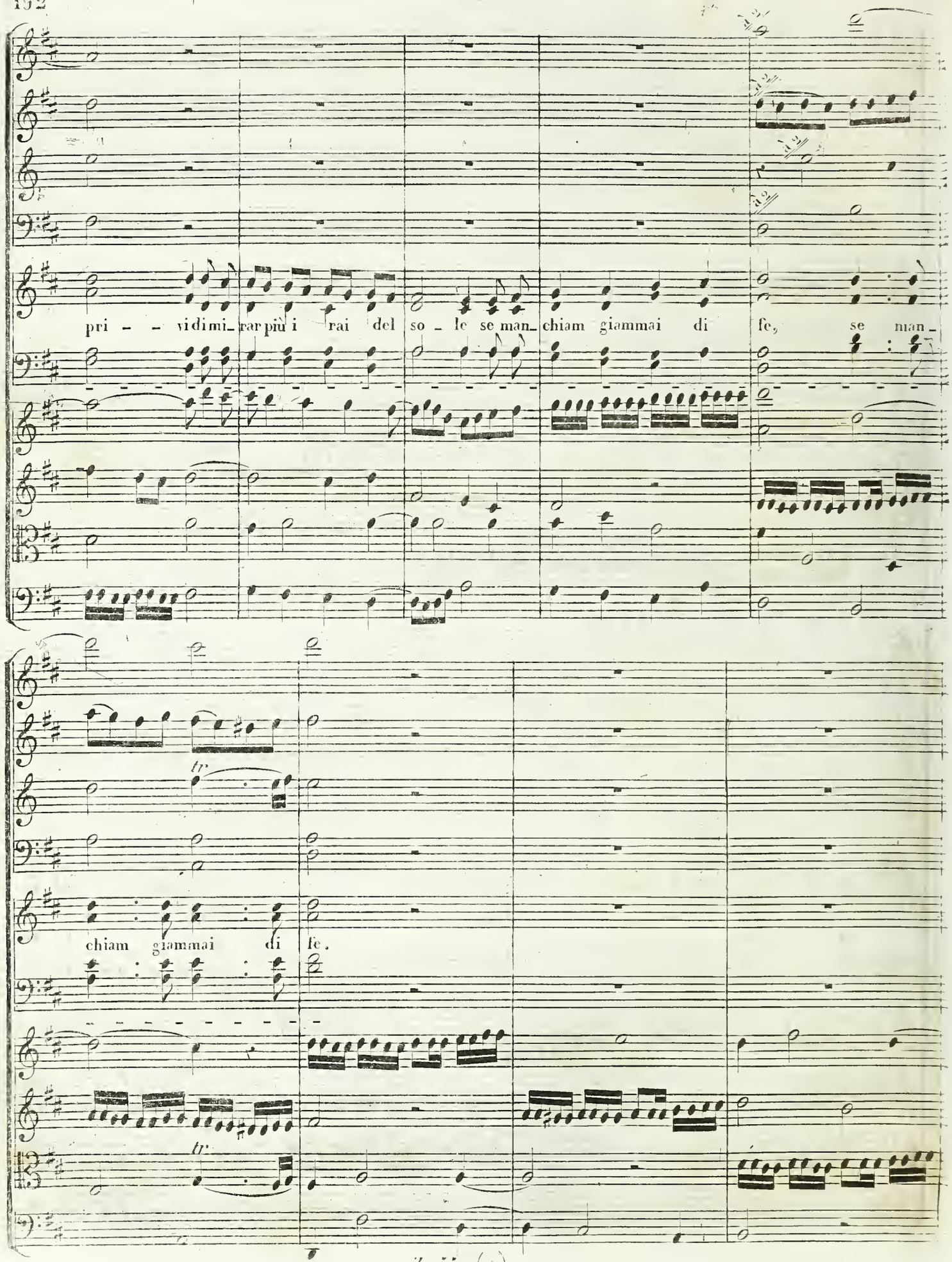
pri - - vidimi_rar più i rai del so - le se man_chiam giammai di fe, se man_
tr
chiam giammai di fe.
tr

solo

P

solo

P

solo

P

Li_e_ _ta re_ _gna, e Li_e_ _ta vi_ _ _vi, O de jesse ec_ _cel sa

P

P

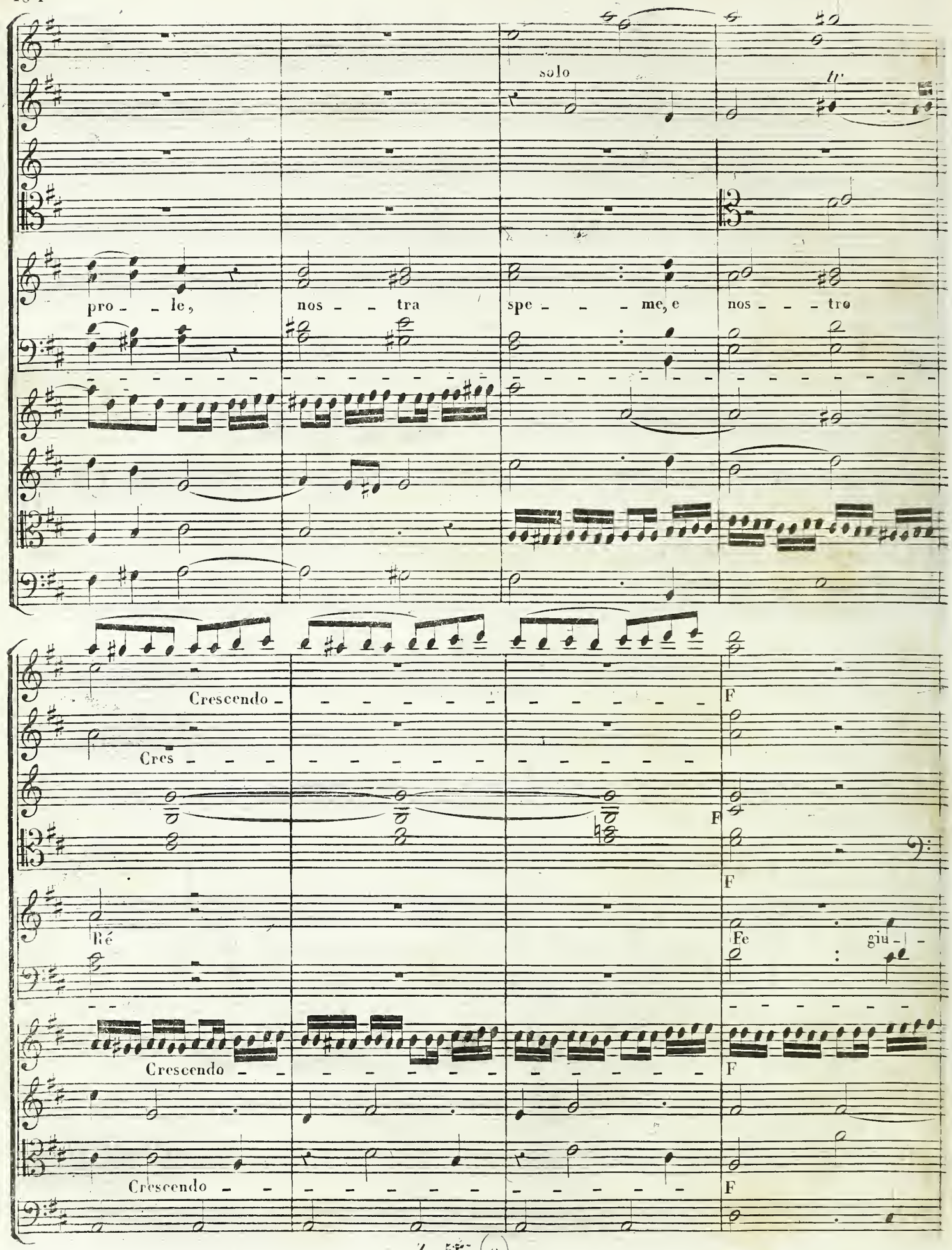
solo
tr
pro - le, nos - tra spe - me, e nos - tro
Crescendo
Cres
F
Ré
Fe giu -
Crescendo
Crescendo

F

ria - - - mo, Fe giu - ria - - - mo; e Di - - - o ne

F

pri - - vi di mi - rar più i rai del so - le, se man - chiam giam - mai di fe, se man -

tr

chiam giammai di fe, se man_ chiam giammai di fe.

Fe giu_ria_mo, Fe giu_

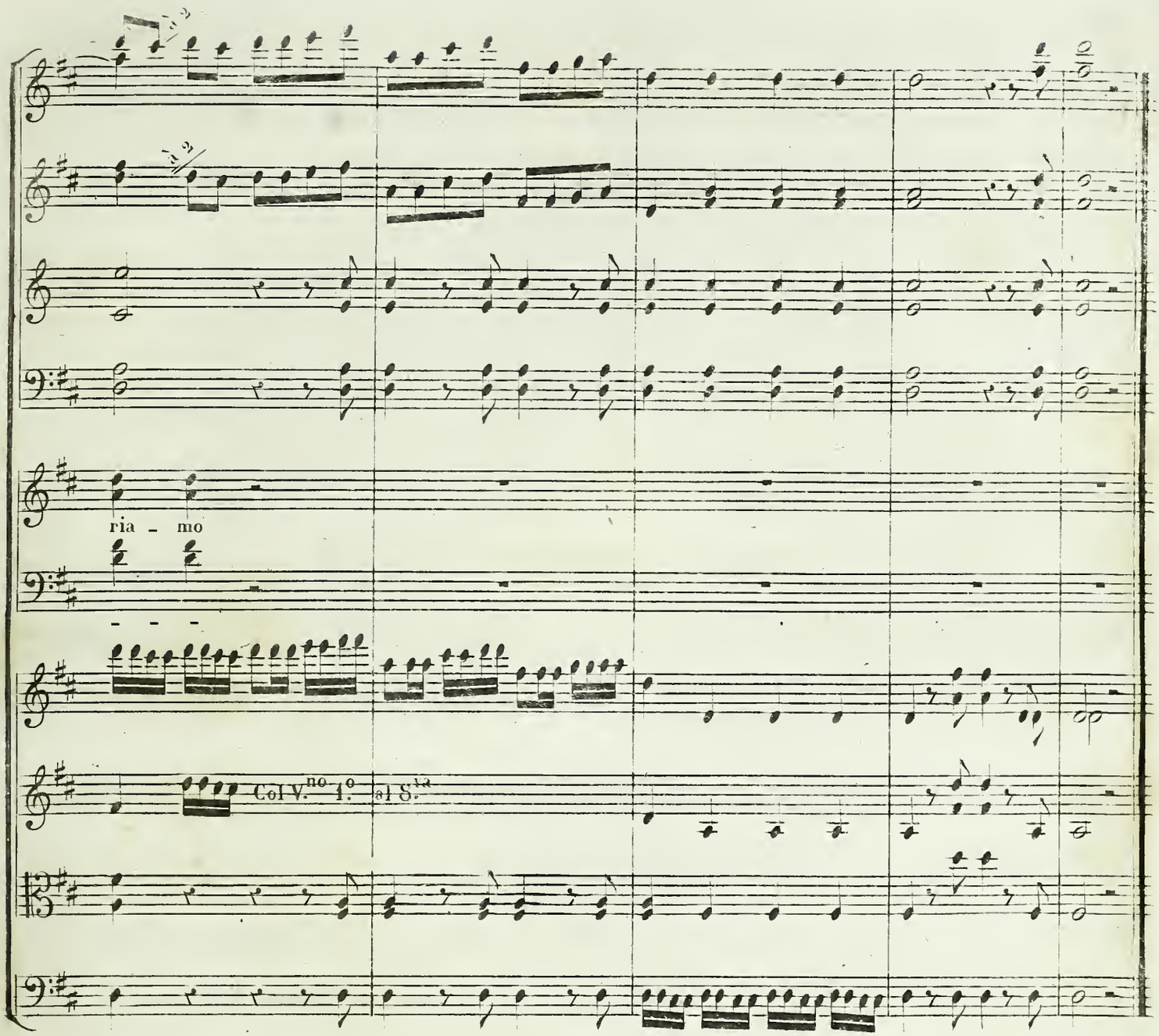

Les paroles de ce chœur sont de METASTASIO, et prises dans son GIOAS, RÉ DI GIUDA. Le chœur est en action. Le peuple jure fidélité au Roi. La fugue est à deux sujets. Il faut que les sujets soient courts pour que l'on puisse les employer à tout moment en accompagnant le chœur. Il est important qu'on leur donne à peu près le caractère que la situation exige, sans quoi la fugue ferait contre-sens continuel avec les voix. On sent bien qu'il ne s'agit pas ici des fugues insignifiantes dont s'occupent les élèves dans les classes du contre-point: il s'agit ici des effets produits par la matière fuguée.

L'exposition de la fugue fait la ritournelle du chœur. Le chœur entre à la contre-exposition: il est partout accompagné par l'un des deux sujets, ou par les deux sujets réunis. Souvent on n'a employé qu'un fragment de l'un ou de l'autre sujet. Il faut enfin, pour couronner le morceau, que l'orchestre fasse une fugue COMPLETTE, abstraction faite du chœur. Cette combinaison nouvelle pourrait servir avantageusement dans beaucoup de situations théâtrales.

L'Allegro du morceau suivant est egalement une fugue, accompagnant la voix.

Troisième exemple.

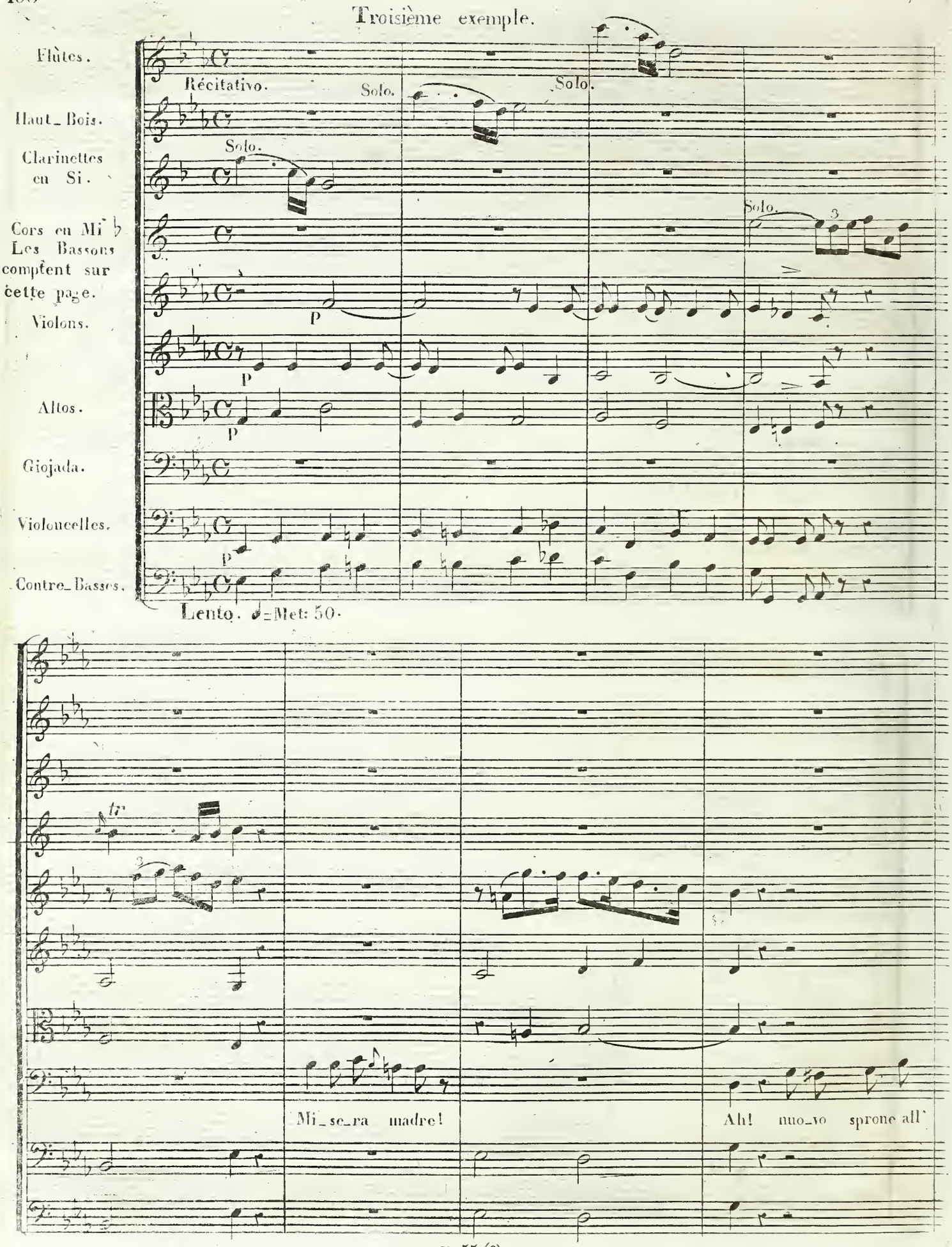

Fagotto.

o pra sia quel do _ lor.

Fagotto. Solo

tr

Di collocar sul trono il germo _ gliofe _

All.o

F

F

li_ce della pianta di jesse ecco il mo_men_to.

Col V.celli.

à deux

Allegro.

F

F

tr

F

tr

E matu_ro l'e_ven_to; io me n'av_

F

7.55.(2) Allegro non troppo.

Colla voce.

p

p

p

veggo a' moti impa - zienti, a non u - sa - ti im - pe - ti del mio Cor.

Colla voce.

Lento arioso. ♪ = Met: 76.

Solo.

Soli.

p

tr.

Solo.

Cors.

Fagotti. Soli.

p

Fagotti.

p

p

tr

Conosco a questa pel - le gri - - na vir - tù che in me s'an - ni - da, la

p

Col V.celli

Solo

Fagotti.

à deux

tr

man che - mi ra - pisce e che mi gui - - da. Conosco a ques -

Clarinetti.

Cornisoli.

ta pellegri - na vir - tù che in me s'an - ni - - - da, la man - che mi ra -

Col Vcelli

All.o

F

♩=Met: 112.

F

F

F

F

F

pisce e - che mi gui - - - - - - da.

F

à deux

à deux

Col V^celli

Col V^celli

FP

P

P

D'in _ so _ li to va -

FP

Senza fagotti.

lo - - re sen - - to che ò il sen ri - pie - - -

à deux

F à deux

F à deux

P

à deux

à deux

F

FP

F

P

P

no; e quel va- lor che ò in se - -

F

FP

F

Col Vcelli

Haut-bois.

Clarinetti. à deux.

p

Solo

à deux

p

tr

no, sen - - to che mio non è, e quel va -

lor che ò in se - - - no sen - - to

Col Vcelli

à deux

F

F

à deux

F

à deux

F

F

F

F

tr

sen _ to che mio non è.

F

p

p

p

Fre _ ma l'altrui fu _ ro _ re Con _ giu _ ria dan _ no

p

mi - o; Dio mi Con - du - ce, e Di - - o trion - fe-

Col Vcelli

Haut-bois.

P

P

Solo

P

rà per me. D'in - so - li - to va -

Corni.

P

lo - - re sen - - to che ò il sen ri pie - - -

mF

mF

mF

mF

mF

P

P

no; Fre - - ma l'al - trui fu_ro_re; Con -

mF

P

Corni.

tr.

giu - - ria dan - - no mi - - o; Dio mi Con - du - ce, e

FP

à deux FP

FP

FP

à deux

FP

Di - - - o trion - fe - rà per me, trion - fe - rà per me trionfe -

C: V:

à deux

F

F

F

F

F à deux

Col V^celli

F

F

F

rà - - - - per me.

F

tr

tr

Le morceau précédent est une scène, dont l'allegro est accompagné d'une fugue, comme nous l'avons remarqué.

Cette combinaison, également nouvelle, est une des plus délicates et des plus difficiles à réaliser. Car il s'agit ici d'un AIR RÉGULIER, qui ait son motif, sa suite, sa combinaison et dans lequel la voix ne soit pas sacrifiée à la fugue, sans quoi il n'y aurait aucun mérite à le faire.

Les paroles de cette scène sont également de METASTASIO, et prises dans le même ouvrage que nous avons cité à l'occasion du choeur précédent. C'est le grand prêtre JOAD qui chante dans le temple de Jérusalem après avoir pris la résolution de placer le nouveau Roi JOAS sur le trône. Il est très important de choisir bien les paroles, la situation et le personnage chantant, pour un air semblable.

L'air doit être court, par conséquent composé de peu de vers: les phrases peu longues, le caractère doit être décisif, et ne point varier. La situation doit être intéressante par la dignité du personnage.

Le sujet de la fugue (il est à conseiller qu'il soit simple) doit être très court et parfaitement bien choisi pour qu'il exprime ce qui se passe dans l'ame du chanteur.

L'exposition de la fugue servira de ritournelle à l'air, dont on créera le motif et la première partie, en l'accompagnant à tout moment par le sujet de la fugue ou par des parcelles de ce sujet. Une courte ritournelle terminera cette première partie. Les premières huit à douze mesures de la seconde partie de l'air serviront à ramener son motif, suivi à peu près de seize à vingt mesures pour le terminer convenablement. Une ritournelle achevera le morceau. On accompagnera cette seconde partie à l'instar de la première. Il faut que l'orchestre, abstraction faite de l'air, fasse une fugue complète.

N B. On examinera avec attention de quelle manière les instrumens à vent sont traités dans les deux fugues précédentes. C'est de la sorte que l'on peut aussi les combiner en accompagnant une fugue vocale par l'orchestre tout entier.

VI

DU PLAIN-CHANT, ACCOMPAGNÉ PAR UNE FUGUE INSTRUMENTALE.

Une fugue régulière peut aussi accompagner le plain-chant. Voici ce qu'il faut observer pour réaliser cette proposition:

1.°) On choisit le plain-chant. On le divise en plusieurs phrases de six jusqu'à dix où douze mesures, selon le sens des paroles.

2.°) La fugue peut être double ou simple. Le sujet doit être court et franc.

3.°) On fait d'abord l'exposition de la fugue. Ensuite on introduit la première phrase du plain-chant sur la clef d'ut 4.e ligne, ou sur la clef de fa. Le plain-chant est censé, être chanté par un choeur EN UNISSON. Après quelques mesures de pauses que le choeur fait (mais en continuant la fugue) on poursuit le plain-chant, c'est à dire, on en fait entendre la seconde phrase. Après cette seconde phrase on fait encore quelques pauses. On continue de nouveau le plain-chant: et ainsi de suite jusqu'à la fin.

4.°) On accompagne le plain-chant avec le sujet, ou avec les deux sujets, d'une manière toujours fuguée, à peu près comme dans les deux morceaux précédens.

5.°) On profite des pauses, qui se trouvent entre les différentes phrases du plain-chant, pour faire des strettos, des imitations et de courts épisodes.

6.°) On tâche de finir le plain-chant avec la fugue. A cet effet, on peut prolonger les deux ou trois dernières notes du plain-chant.

La fugue doit être à quatre parties, mais l'harmonie est ou à quatre ou à cinq parties réelles. Quand elle est à cinq, il faut que le plain-chant soit tellement combiné avec la fugue que les deux fassent ensemble une harmonie à cinq parties réelles, comme dans les deux exemples suivans. En accompagnant le plain-chant par une fugue vocale, cette règle serait de rigueur: mais accompagné par une fugue instrumentale, le plain-chant peut être considéré (sous le rapport de l'harmonie) comme partie tout à fait libre et faire par conséquent des octaves consécutives avec l'une des quatre parties de la fugue.

Il est encore à remarquer 1.°) que le plain-chant ne doit dans aucun cas servir de basse à l'harmonie des instrumens: et 2.°) que la fugue instrumentale doit être parfaite sous tous les rapports, même en supprimant le plain-chant.

Voici deux exemples sur cette proposition, faits sur le même plain-chant:

N.° 1.

Fugue instrumentale, accompagnant le Plain-chant.

Par M.r DANIEL JELENSPERGER.

CANTO FERMO sur des paroles allemandes.

Orgue.

Moderato. ♩ = M. 84.

Pédales de l'Orgue.

Wie herr-lich strahlt der mor-gen-stern!
Glanz got-tes, der die nacht durch-bricht,

𝄋 Nota. Cette reprise a lieu à cause des paroles: on la supprime en exécutant la fugue sans le plain-chant. Cette fugue est pour l'Orgue comme on le voit.

O welch ein glanz geht auf im Herrn!
Du bringst in fin - - stre see len licht,

Wer soll - - te sein nicht ach - - - ten?
die nach der War - - heit schmach - - ten!

Dein Wort je - - - - su,

Ist voll klar - - heit, führt zur War - - heit

und zum le - - ben: Wer kann dich ge - -

nug er - - - he - - ben, er - - - he - - - - - - - - - ben.

Ritardando.

N°. 2.

FUGUE INSTRUMENTALE sur le même Plain-chant,

Par Mr. AUGUSTE SELRIOT.

Moderato. ♩ = M. 84. Introduction.

1.er Violon.

2.d Violon.

Alto.

Plain-Chant.

Violoncelles et Contre-Basses.

F P PP

Une voix seule

Dai-gne au sor-tir de ce saint

lieu, bé-nir ton peuple ô no-tre Dieu! qu'il gar-de ta mé-moi-re!

Même mouvement

P

p

Chœur à l'unisson.

Dieu du peu - - - -

ple sois son ap- - -pui,

que ta bon- - -té veil - -le sur

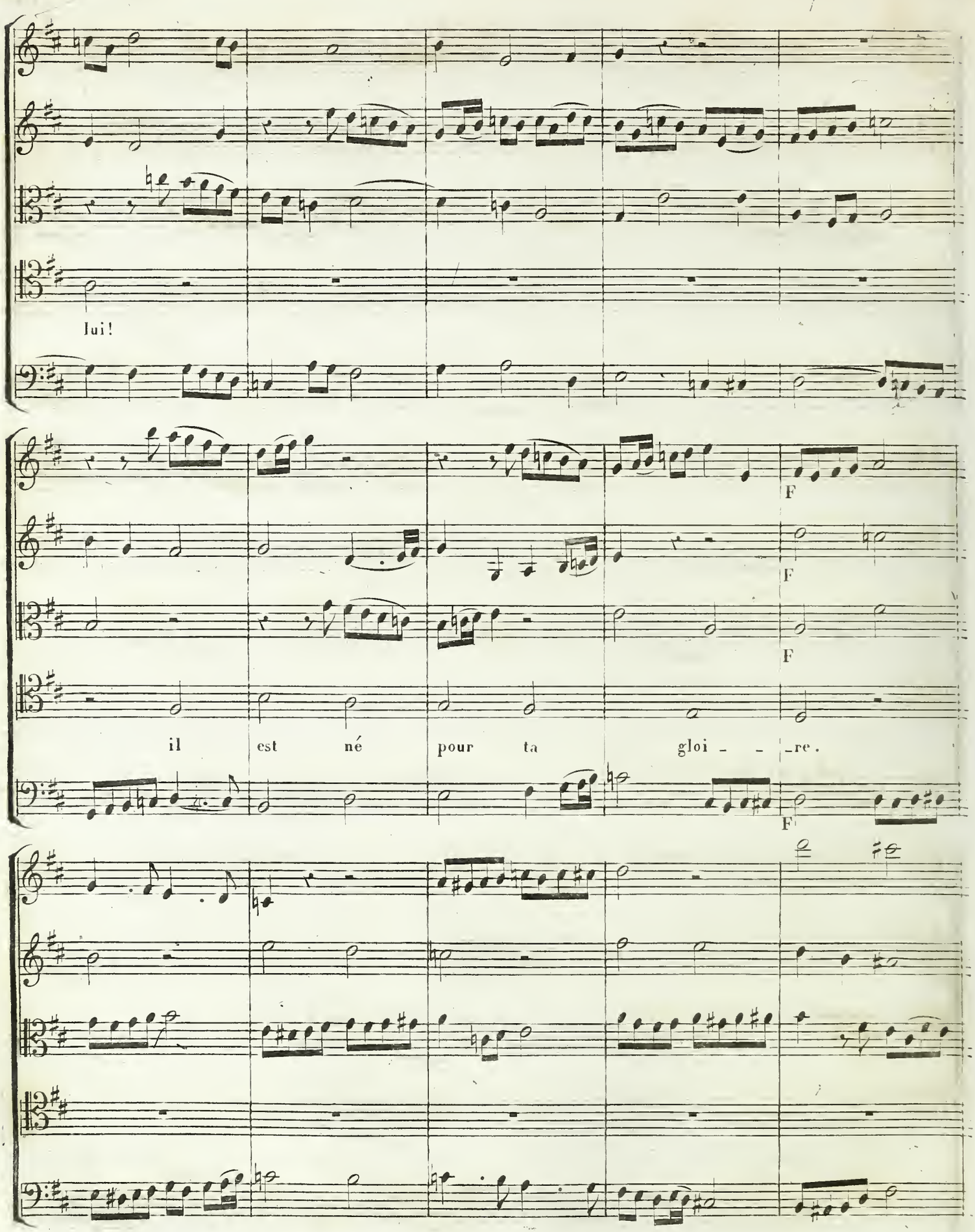
lui!
F
F
F
il est né pour ta gloi - - re.
F

sois son ap - - - pui;

em - - bra - - se le, Sei - - gneur! de ton di - - -

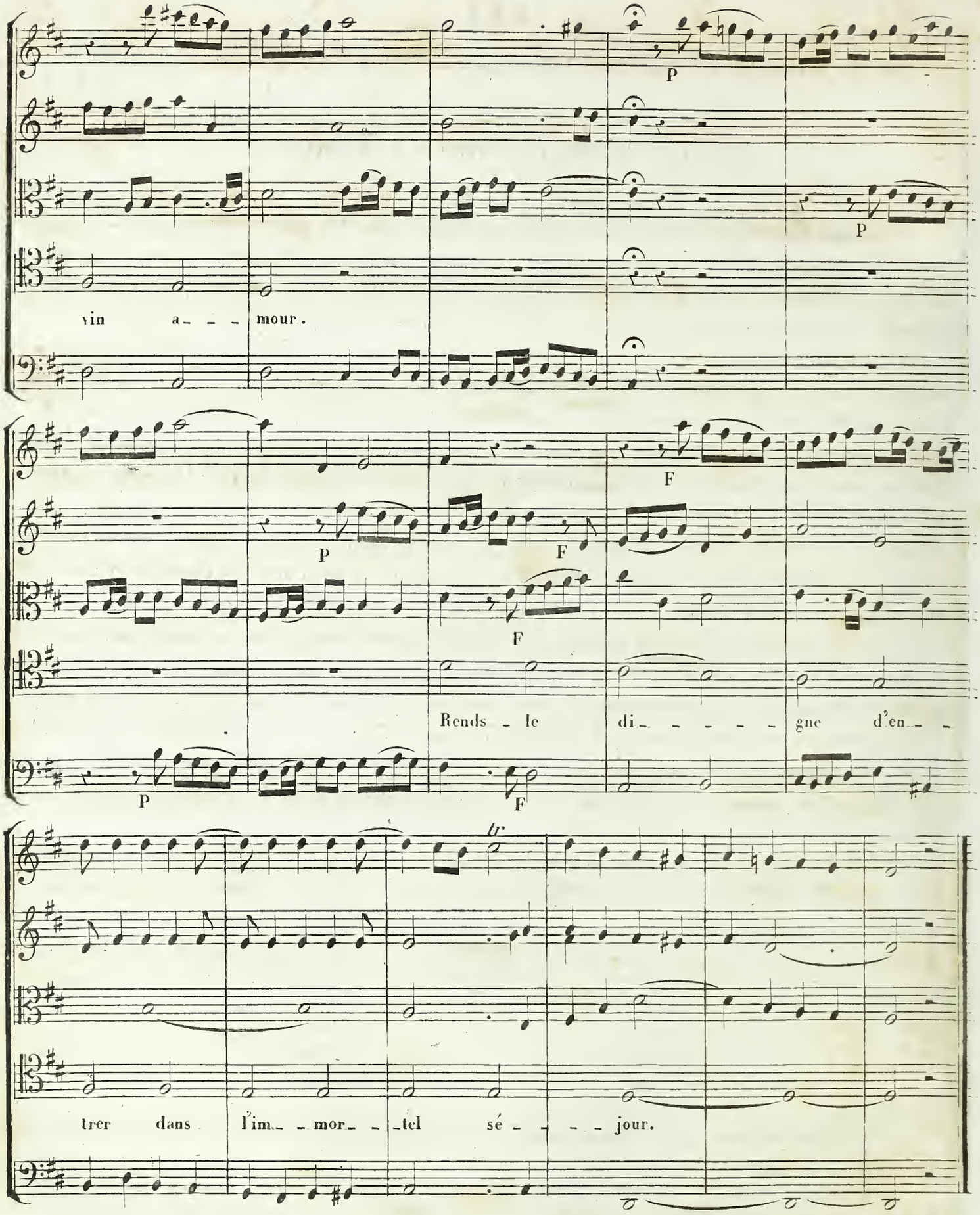

On trouve aussi dans la FLUTE ENCHANTÉE de MOZART, un exemple sur cette proposition, où le plain-chant est doublé à l'octave.

VII

DE LA MANIÈRE DE METTRE LES PAROLES SOUS UNE FUGUE VOCALE,

OU

DE LA PARODIE DE LA FUGUE. (1)

Les compositeurs de tous temps et de tous pays ont toujours choisi fort peu de mots pour faire des fugues vocales. Ils ont eu, en outre, le soin de ne prendre que ceux qui renferment des syllabes longues, dans lesquelles on trouve les voyelles A et E, et qui permettent d'employer beaucoup de notes sur chacune d'elles. Sans cette précaution, il est presque impossible de faire une fugue vocale, par les raisons suivantes:

1.°) On fait et on peut toujours faire un sujet de fugue sur des paroles qui renferment un sens court, une sentence, ou seulement une exclamation etc: Mais en créant la fugue, le compositeur se voit forcé de laisser les paroles de côté, sauf à y revenir après avoir achevé son travail, parce qu'il est impossible de faire toutes les combinaisons que la matière fuguée exige, et de s'occuper en même temps des paroles. Ainsi donc, on compose la fugue vocale (aussi bien que la fugue instrumentale) sans paroles, excepté le sujet ou les sujets de fugue. Qu'en résulte-t-il? qu'il faut, tant bien que mal, ajuster le peu de mots (qu'on a choisis) sous chaque partie de la fugue, les répéter sans cesse et faire beaucoup de notes sur un E ou sur un A. Cette manière tout à fait barbare de parodier la musique, ne convenant point au goût français ni au génie de sa langue, il suit de là qu'on ne peut pas composer de fugues sur des paroles françaises.

2.°) Si le compositeur, (pour ne pas répéter sans cesse les mêmes mots, et pour ne point trainer à tout coup sur une voyelle) prenait plus de paroles qu'à l'ordinaire, par exemple, s'il prenait quatre vers alexandrins, ou quatre vers de dix syllabes, ou même de huit seulement. comment placerait-il convenablement, sous chaque partie de la fugue faite d'avance, tant de mots, en les prosodiant comme il faut et en ne faisant point de contre-sens, etc:? Quand il lui faudrait par exemple dix syllabes, il n'en trouverait que six, et vice-versa; quand il aurait besoin d'une syllabe longue, il en trouverait deux brèves, et réciproquement: quand la fugue exigerait qu'il s'arrêtât, les paroles le forceraient d'aller en avant.

Il n'y a qu'un moyen de mettre convenablement des paroles françaises sous une fugue vocale: La seule possibilité est de faire parodier la fugue par des personnes habituées à bien parodier la musique. Et si l'on ne peut pas le faire toujours avec des vers réguliers, qu'on le fasse avec les vers libres de la poésie lyrique; ou avec des vers blancs, ou même avec de bonne prose. Il n'est pas plus difficile de parodier chaque partie d'une fugue, que de parodier un morceau d'ensemble, un choeur, un air ou un FINAL tout entier. (2)

---

(1) Le mot PARODIE, employé dans cet article, signifie (selon l'etymologie grecque) AUPRÈS DU CHANT, c'est à dire liaison de paroles avec le chant.

(2) L'un de mes amis, M.r COLOMB MÉNARD, a bien prouvé que l'on peut parodier une fugue aussi bien que tout autre morceau, car c'est lui qui a parodié la fugue à trois octaves en ut mineur, page 168.

OBSERVATIONS SUR LA FUGUE EN GÉNÉRAL.

La fugue est une production tout-à-fait scientifique, remplie de combinaisons qu'il faut faire avec calme et à tête reposée. Elle ne peut donc pas devenir l'unique produit de l'inspiration et du génie. Cependant elle n'exclue pas tout à fait (comme certains pédants le pensent) ni le goût, ni l'imagination, ni le génie. Mais ce qu'elle exige c'est LE SENTIMENT PROFOND DE L'HARMONIE (tel que le célèbre HAENDEL l'avait) sans lequel la fugue ne sera jamais qu'un corps sans âme.

La fugue, telle qu'on la pratique depuis des siècles, a UN DÉFAUT RADICAL; elle n'est NI PHRASÉE NI RHYTMÉE. La véritable musique est un langage, qui suit et doit suivre les principes d'un discours bien fait. Elle doit par conséquent marcher de phrases en phrases, de périodes en périodes, sans quoi tout est vague ou parait confus. (Voyez notre traité de mélodie.) Ces phrases et ces périodes, (tant en musique qu'en éloquence) sont plus ou moins longues; mais elles ne peuvent pas surpasser certaines bornes sans devenir incohérentes ou barbares. Qu'on se represente, s'il est possible, un discours de deux ou de trois pages seulement, mais qui ne consisterait qu'en une seule et unique période: serait-il possible de le saisir, de le comprendre, de l'apprécier? Eh bien, la fugue, par la manière dont les idées s'enchainent, se poursuivent, s'interrompent, s'entrelacent et se croisent, ne forme qu'une même période.

La forme de la fugue fut inventée dans le temps où la musique était dans l'enfance, et où l'on n'avait nulle idée de sa véritable nature, de son vrai langage. Pour que la fugue put acquérir un nouvel interêt, il faudrait chercher à la phraser et à varier davantage sa matière par des episodes, ce qui n'est nullement impossible.

Nous proposerons à cet effet le plan suivant, qu'on pourrait plus ou moins modifier, plus ou moins varier, selon la nature du sujet et des épisodes, et selon le goût et le génie du compositeur.

PLAN D'UNE FUGUE PHRASÉE.

1.°) L'exposition. Elle doit former une période complette, c'est à dire avoir une cadence parfaite, autant que possible. Sa longueur ne doit pas excéder vingt-quatre mesures du mouvement allegro, et pour une fugue dans le mouvement lent, elle ne doit pas excéder douze mesures.

2.°) Un episode bien rhytmé et bien phrasé avec une cadence parfaite. Il pourrait avoir de vingt à trente mesures: mais il faudrait qu'il fut composé de dessins, de traits et enfin, d'idées qui ne fussent pas pris du sujet de la fugue.

3.°) La contre-exposition, suivie de quelques développemens partiels. Le tout devrait faire une nouvelle période de douze à seize mesures à peu près.

4.°) Un épisode qui aurait quelque analogie avec le précédent. Il terminerait avec une cadence parfaite.

5.°) Le sujet de fugue en imitation ou premier stretto, de douze à seize mesures et plus. Ce qui devrait former une nouvelle période.

6.°) Un épisode pour reposer le sujet qui serait également analogue avec les deux précédens, formant une période plus ou moins régulière.

7.°) Des imitations, ou un 2.e stretto avec le sujet de fugue, formant une nouvelle période.

8.°) Un quatrième épisode plus ou moins dans le genre des trois précédens, durant lequel le sujet se reposerait.

9.°) Des imitations, des développemens partiels, ou encore un 3.e Stretto avec le sujet, suivi de la pédale, d'un canon et de la conclusion, ou coda.

Il y a une certaine adresse à faire distinguer ces phrases et ces périodes les unes des autres, sans les terminer toujours par une cadence harmonique: car une grande quantité de ces cadences pourrait rendre le morceau (dont l'interêt est toujours plus harmonique que mélodique) par trop symétrique, et en diminuer la chaleur.

Voici un exemple d'une fugue dans ce genre, précédé d'une introduction. Elle est instrumentale.

Introduction.

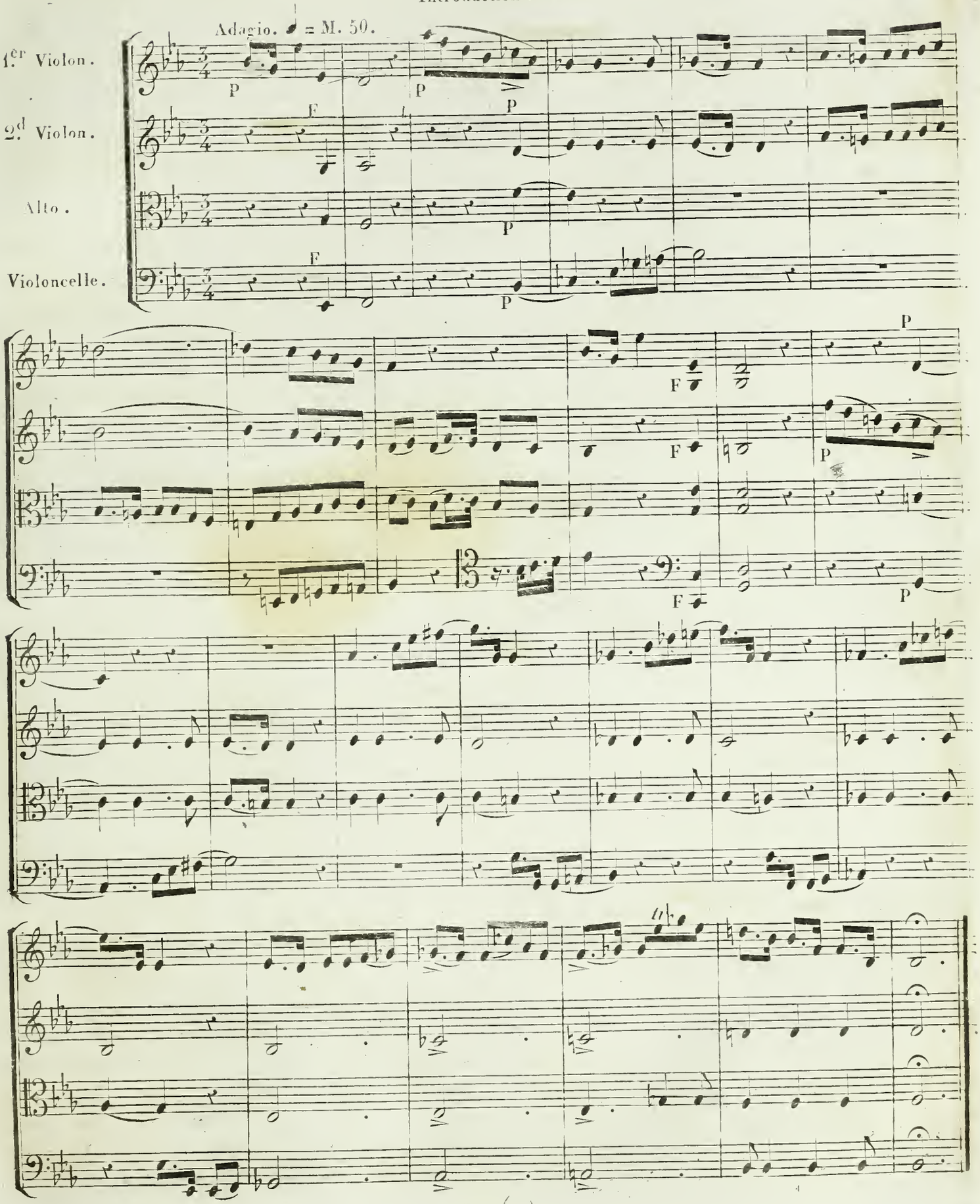

Fugue.

Allegro non tropo. 𝅗𝅥. = M. 65.

FP

FP

Exposition

FP

tr

1

F

F

F

F

Fz

P

P

P

P

Fz

Contrè-Exposition

F

P

F

P

F

F

P

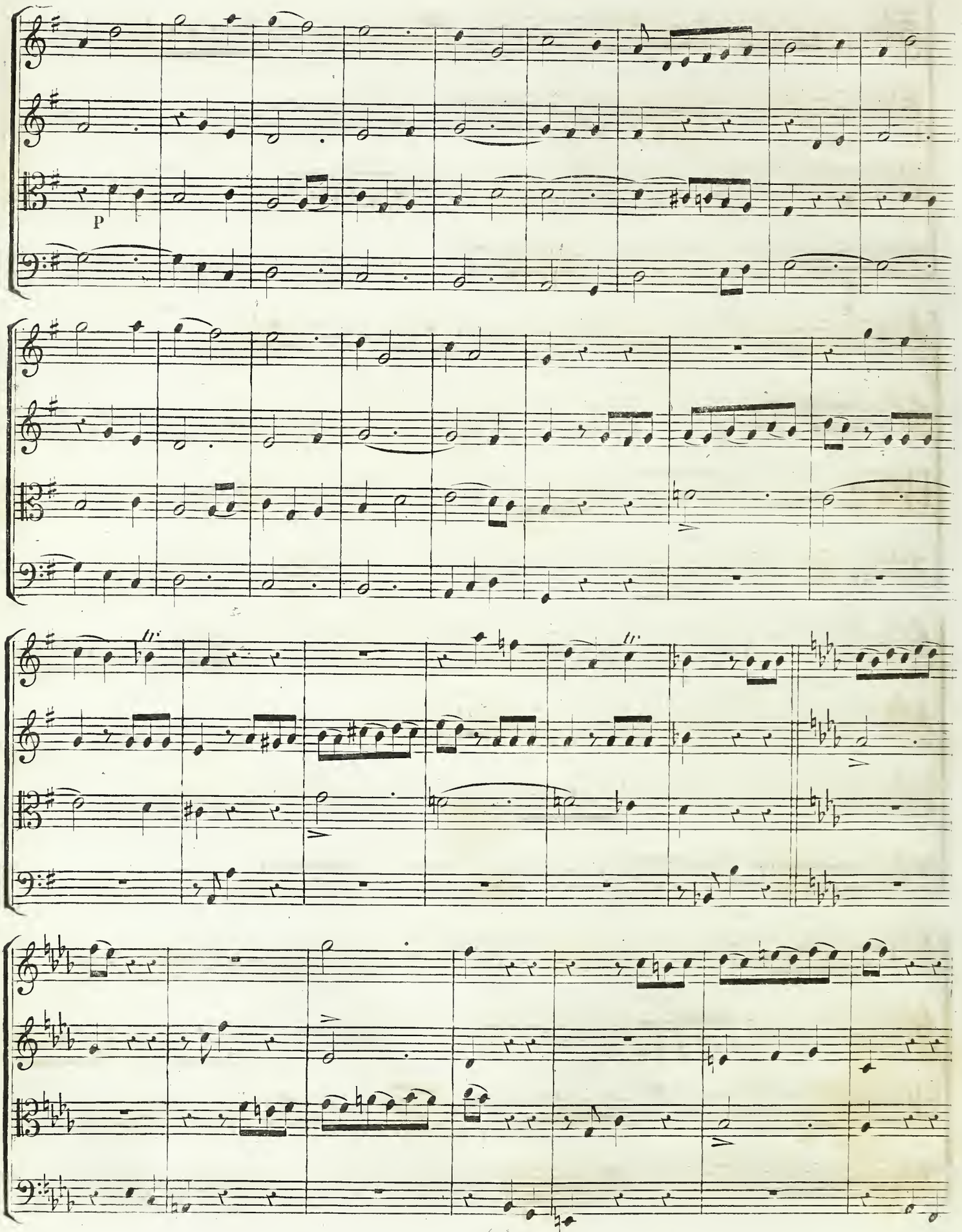
P
tr
tr

tr

1.er Stretto.

Crescendo

Crescendo

tr

F

P

F

P

F

P

F

F

FP

F

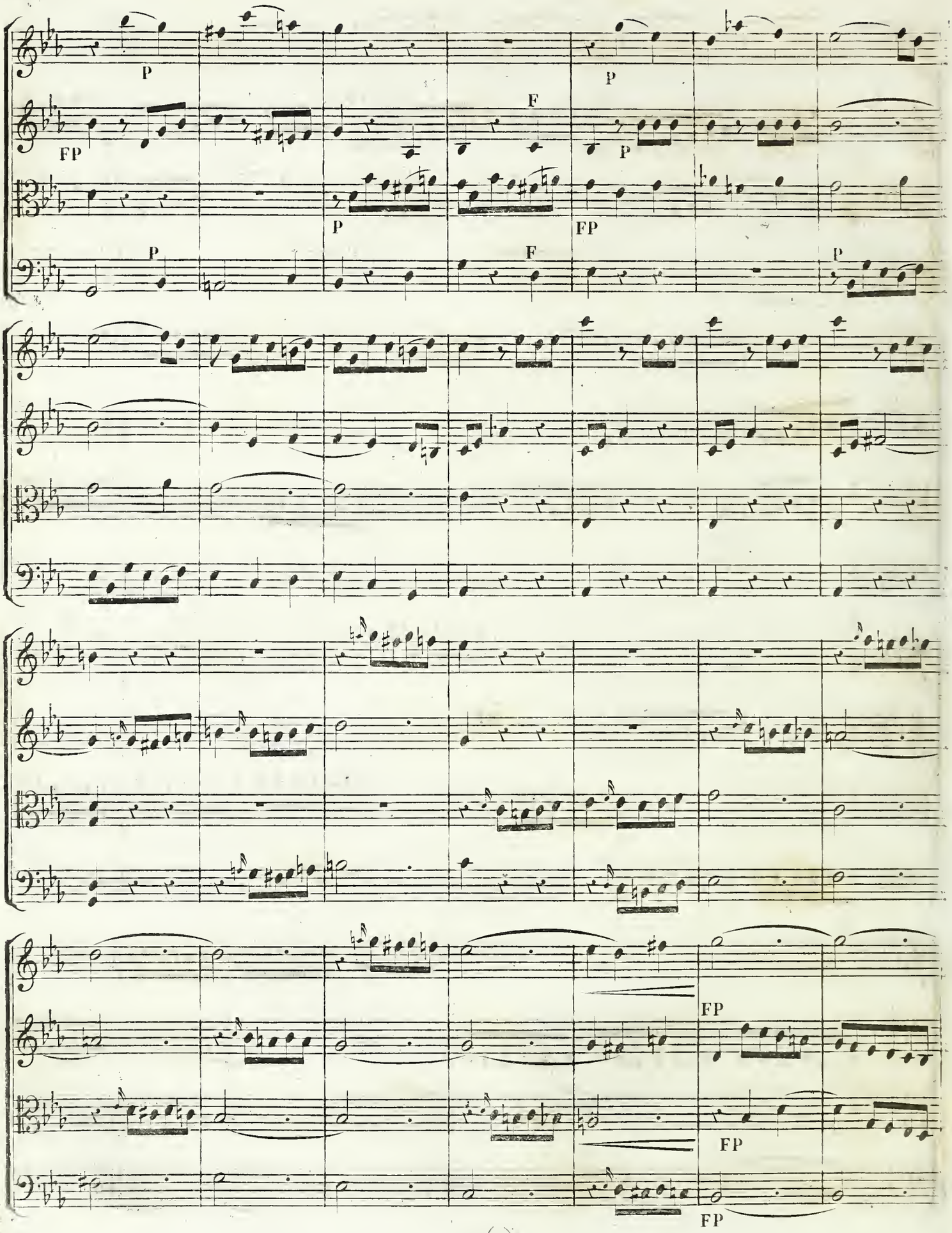
P
FP
F
P
P
FP
P
F
P
FP
FP
FP
FP

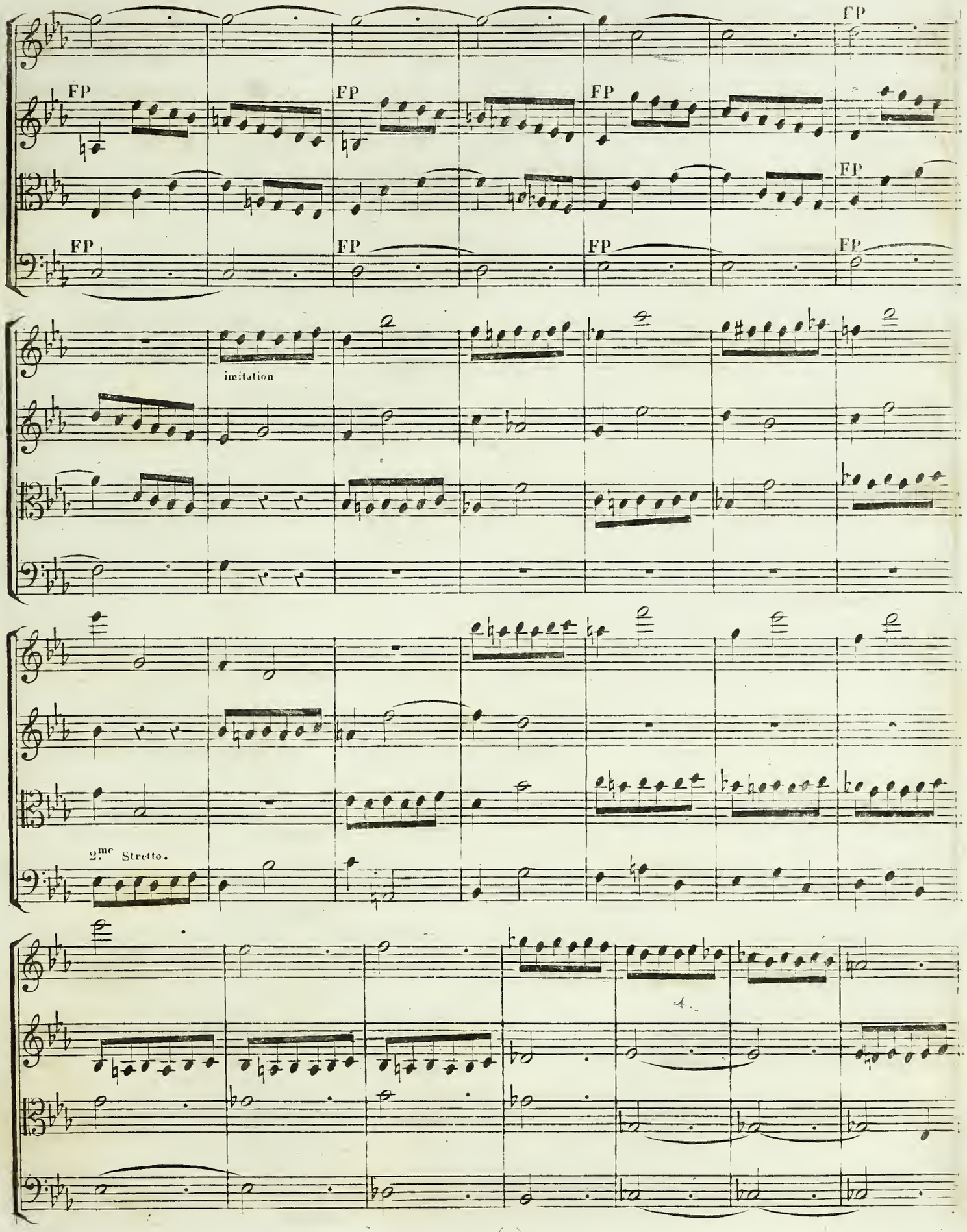
FP
FP
FP
FP
FP
FP
FP
FP
FP
FP
imitation
2.me Stretto.

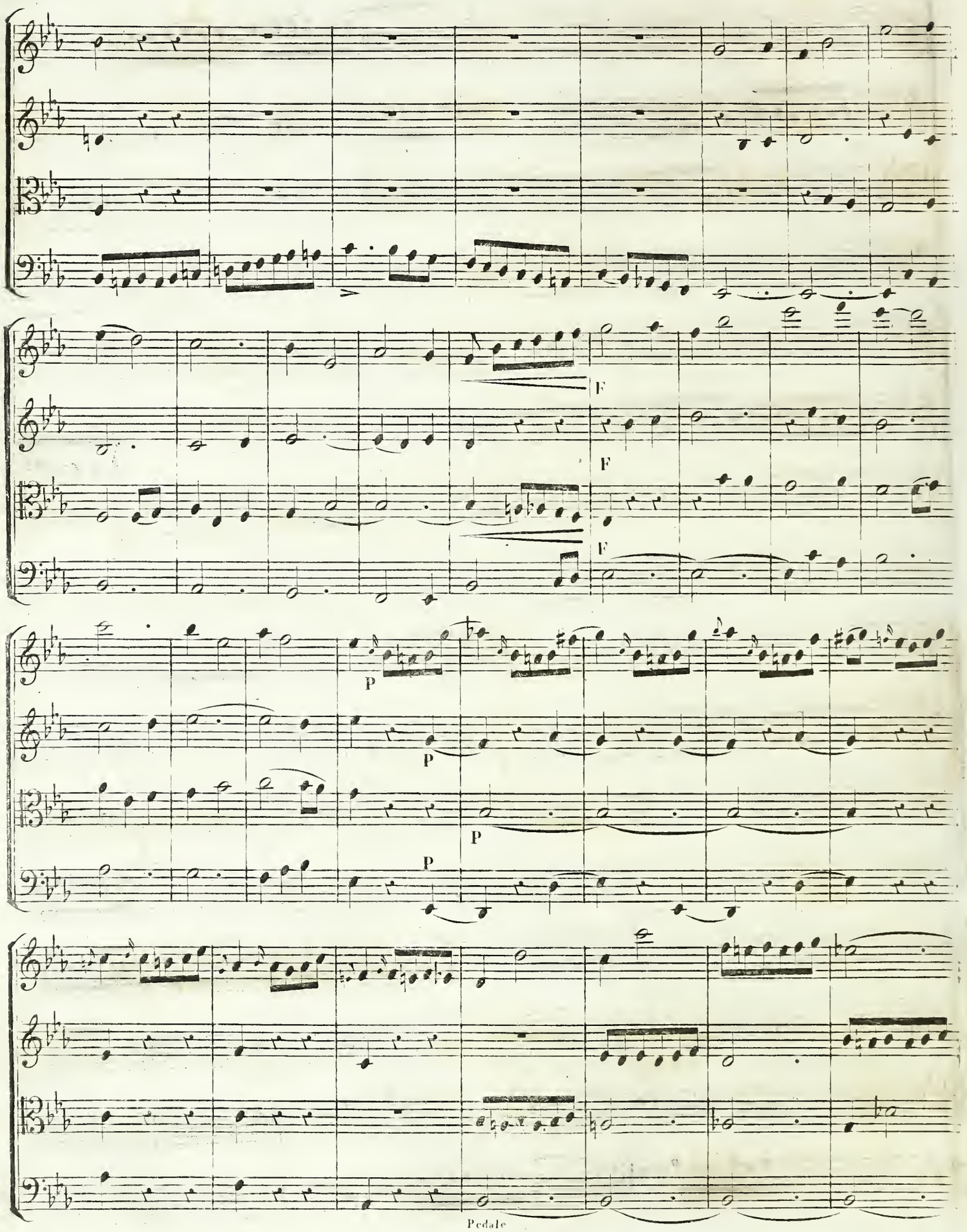
F
F
F
F
P
P
P
P
Pedale

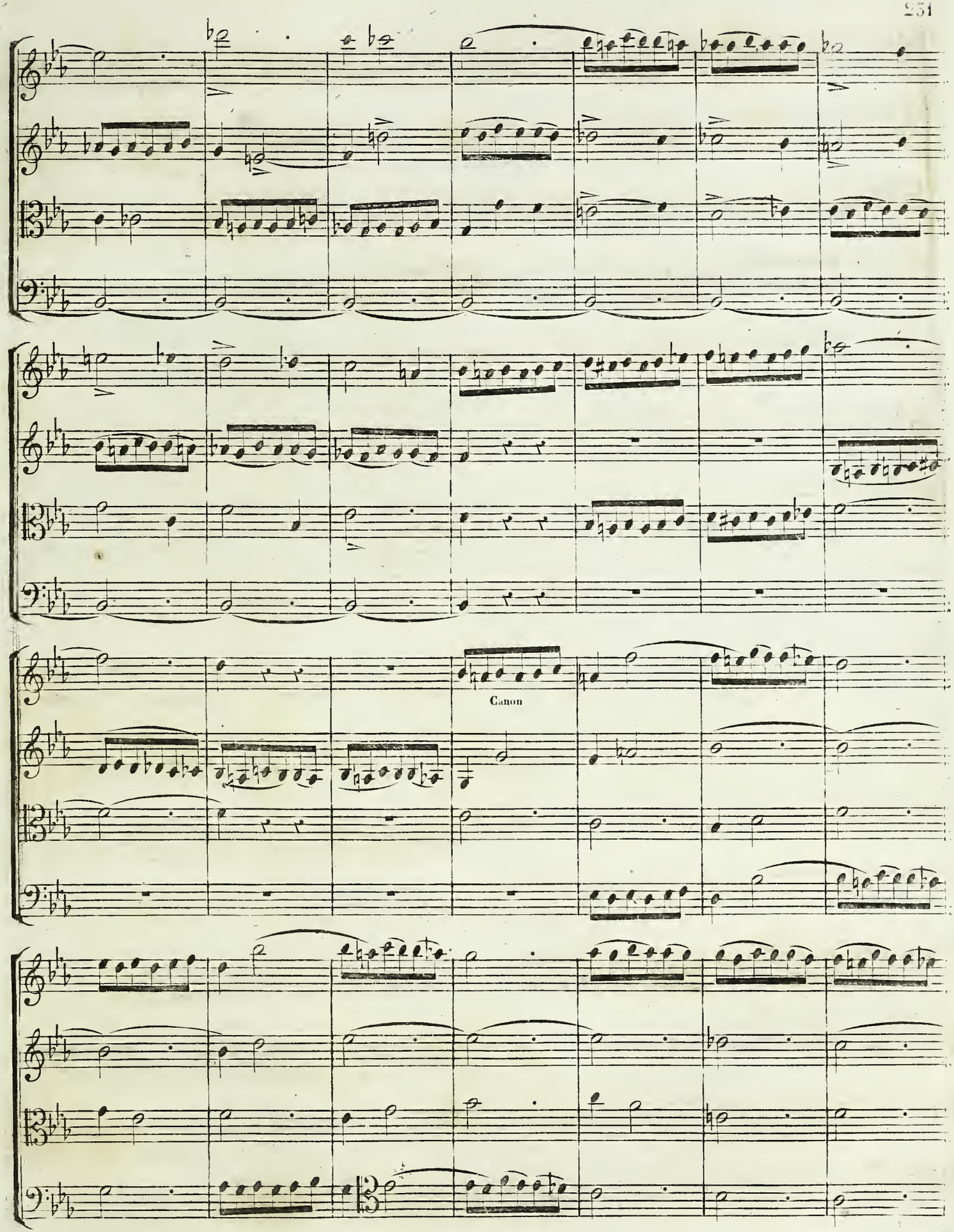
Canon

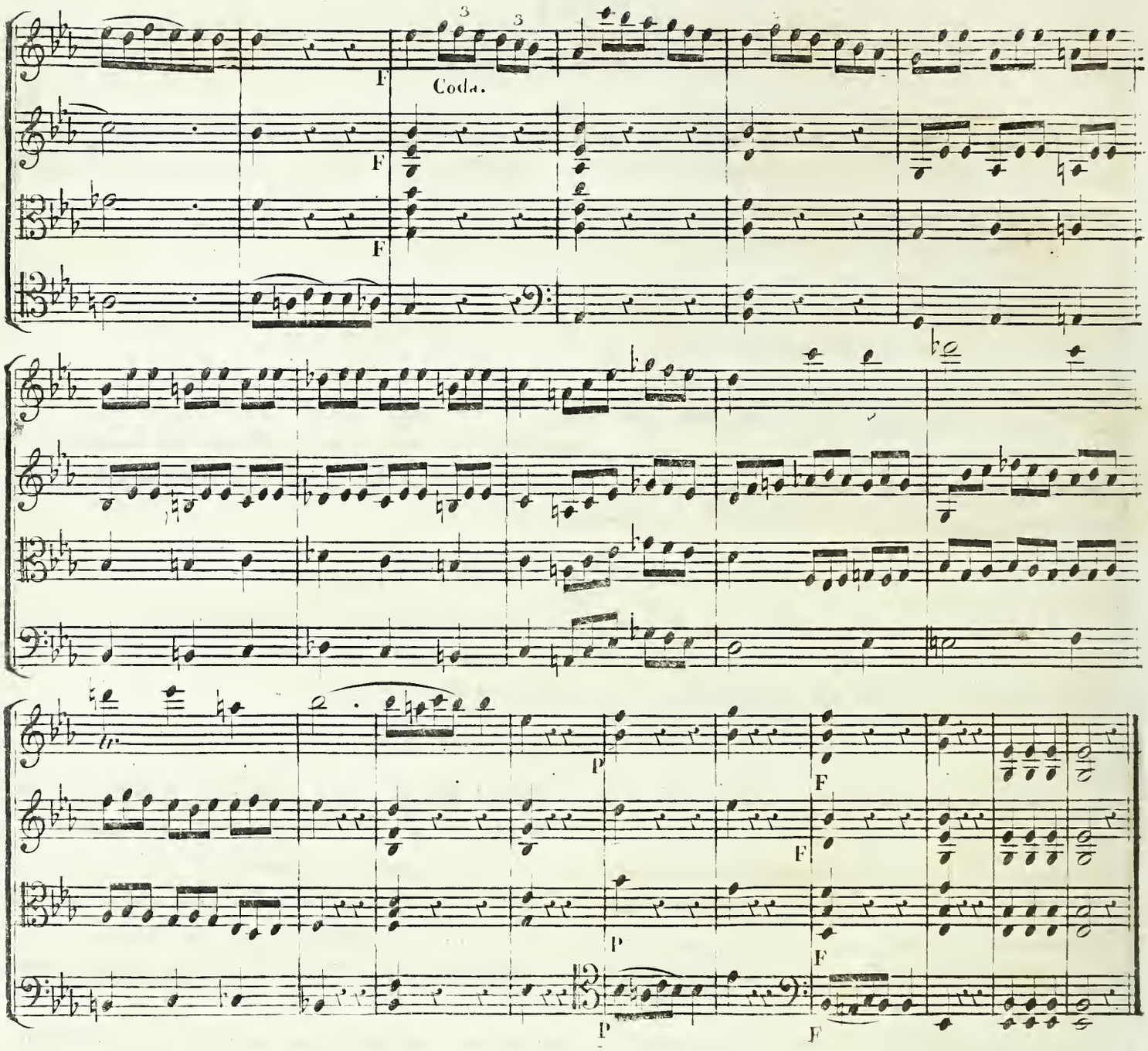

On voit que la matière fuguée est entièrement renfermée dans l'exemple précédent. En la dégageant des episodes qui n'ont rien de commun avec le sujet, on obtiendra la fugue ordinaire avec toutes ses conditions : exposition, contre-exposition, développemens partiels avec le sujet, des strettos, des imitations, la pédale, un canon, tout s'y trouve. Ainsi, pour faire une fugue dans ce genre, il faut savoir parfaitement bien la fugue ordinaire: mais on exige plus de goût, plus d'imagination, plus de chant, plus de conception, plus d'idées et par conséquent plus de génie pour réaliser une fugue bien phrasée et bien rhythmée.

L'ouverture de la flute enchantée de Mozart, et le dernier morceau de son quatuor en sol majeur, ne sont autre chose que des fugues phrasées à peu près dans le genre de l'exemple précédent.

Une fugue phrasée doit être en même temps nuancée par les *forté* et les *piano;* et ces nuances doivent être fidèlement rendues par l'exécution. La manière dont on exécute vulgairement les fugues (surtout celles qui sont accompagnées par l'orchestre) est une espèce de barbarie: c'est à qui criera ou jouera plus fort! Les voix, luttant avec l'orchestre, semblent plutôt y exprimer une grosse joie, que chanter les louanges du Seigneur!

VIII

DU GENRE FUGUÉ.

Le genre fugué consiste dans la matière fuguée, employée plus ou moins dans les différens morceaux de musique où il ne s'agit pas d'une fugue régulière. Nous avons expliqué dans cet ouvrage la différence qu'il y a entre la fugue et la matière fuguée. La matière fuguée consiste en général:

1.°) En imitations de tous genres;
2.°) En expositions de fugue;
3.°) En strettos;
4.°) En canons de différentes espèces;
5.°) En développemens partiels d'un sujet;
6.°) En répercussions d'un contre-point quelconque.

Ayant donné des exemples suffisans sur tous ces objets, (Voyez les articles sur les différens contre-points, les imitations, les canons et la fugue) il nous reste encore à indiquer les différentes productions dans lesquelles on peut employer avec succès les genres fugués. Ces productions sont:

1.° LA MUSIQUE THÉÂTRALE.

Les imitations, les strettos, l'exposition de fugue, la répercussion d'un contre-point double, peuvent avoir lieu dans des morceaux d'ensemble, dans des chœurs et finales d'Opera, attendu que tout cela est susceptible de beaucoup de chaleur. C'est aux compositeurs de choisir le moment favorable à ce travail.

2.° LA MUSIQUE D'ÉGLISE.

Outre les fugues régulières, on peut employer plus ou moins la matière fuguée, presque dans tous les morceaux consacrés au culte religieux. C'est dans la musique d'eglise que l'on a fait le plus d'usage de la matière fuguée en accompagnant le plain-chant. Le plain-chant peut servir à réaliser les propositions suivantes:

1.°) On prend le commencement d'un plain-chant (composé de cinq, six, sept ou huit notes) pour sujet de fugue. On invente un ou deux contre-sujets pour l'accompagner, lorsqu'on veut faire une fugue double ou à trois sujets.

2.°) On accompagne un plain-chant tout entier par une fugue vocale ou instrumentale, de la manière indiquée Page 212.

3.°) On prend un plain-chant en entier, en l'exécutant par une seule partie, (en chœur) ou en le promenant par phrases, selon les paroles, entre les différentes parties du chœur. On l'accompagne par des imitations plus ou moins canoniques dans le genre de PALESTRINA, JOMELLI, LEO, DURANTE, etc:

3.° LA MUSIQUE INSTRUMENTALE.

La matière fuguée joue un rôle très important dans la musique instrumentale. Cependant on compose bien des fugues régulieres pour le piano, pour l'orgue, pour deux, trois ou quatre instrumens; mais on n'en fait pas pour l'orchestre seul, à moins qu'elles ne soient phrasées comme l'ouverture de la flute enchantée.

Dans le courant d'un morceau de quatuor, de quintetto, d'ouverture et de symphonie etc: on peut avec le plus grand succès employer (sur-tout dans la seconde partie d'un morceau) l'exposition de fugue, des imitations et des strettos, plus ou moins canoniques, la répercussion d'un contre-point double, le développement partiel d'un ou de plusieurs motifs. Les ouvrages de I: Haydn sont, sous ce rapport, des exemples et des modèles qu'il faut consulter sans cesse.

LIVRE SIXIEME.

DE L'ART DE TIRER PARTI DE SES IDÉES, OU DE LES DÉVELOPPER.

Avant de traiter cette matière importante, sur laquelle il n'existe rien d'instructif, il est nécessaire de dire deux mots sur les idées musicales, sur leur création et leur exposition. Ces trois objets doivent nécessairement précéder le développement des idées. Pour ne point répéter ici ce que nous avons dit dans notre traité de mélodie, nous invitons nos lecteurs à vouloir bien se rappeler ce qu'il contient sur la construction des phrases, des périodes, et sur ce qu'on doit appeler IDÉE en musique.

I

DES IDÉES MUSICALES.

Un compositeur de profession, instruit et connaissant la nature de son art, n'aura pas besoin qu'on lui explique ce que c'est QU'IDÉES MUSICALES: il se le représentera de suite avec netteté. Il saura les distinguer les unes des autres, en apprécier le mérite; il sera même en état, jusqu'à certain point, de montrer à ses élèves comment ils doivent s'y prendre pour les chercher, les créer, les enchaîner et les développer. Mais ce qui doit paraître inexplicable, incompréhensible à toute personne non initiée dans cet art mystérieux, c'est que ce même compositeur éprouvera une peine infinie à donner une définition exacte et précise de l'idée musicale et de montrer clairement en quoi consiste sa nature.

La musique est par essence un ART DE SENTIMENT. Les véritables idées musicales sont le produit de ce que nous sentons. Ce que le sentiment crée, apprécie, ce qui lui plaît et ce qui l'intéresse, ce qui est clair ou vague pour lui, tout cela n'est point du ressort de la logique, et ne peut être logiquement discuté, ni prouvé, ni défini.

Un compositeur, qui par l'étude et surtout par la pratique de son art parvient à se familiariser avec le langage du sentiment, à s'initier à ses mystères, qui, en composant, l'appelle sans cesse à son secours, finit par l'entendre et par le comprendre facilement, sans pouvoir cependant l'expliquer ni le définir d'une manière satisfaisante. Ainsi, sans nous embarquer dans des discussions métaphisiques sur la nature des idées musicales, ce qui au reste deviendrait tout à fait inintelligible pour toutes les personnes à qui la nature a refusé le sentiment musical, il suffit, pour comprendre la matière que nous traitons dans ce livre de savoir que nous appelons idée en musique

1° Un motif naturel et franc, ou même simplement un trait de chant;

2° Une courte phrase harmonique qui se laisse facilement retenir en l'exécutant;

3° La réunion d'un chant et d'une harmonie de quelques mesures qui fixe l'attention des auditeurs, quoique ce chant et cette harmonie, isolément pris, soient peut être assez insignifiants.

Enfin nous appelons idée en musique, tout ce qui parle plus ou moins à notre sentiment, tout ce qui flatte notre oreille, tout ce que nous retenons facilement, tout ce que nous nous rappelons avec plaisir, tout ce que nous désirons entendre encore après l'avoir entendu déjà, tout ce qui présente à notre imagination une image quelconque, tout enfin ce qui intéresse le sentiment.

Parmi les idées musicales, il y en a qui sont courtes, d'autres qui sont de moyenne longueur et d'autres encore que l'on peut appeler longues: on peut les classer sous ce rapport à peu près en idées de deux jusqu'à 24 mesures.

Un morceau de musique de 200 ou 300 mesures peut nous intéresser depuis un bout jusqu'à l'autre: dans ce cas, il est composé de différentes idées, de phrases et de périodes liées entre elles comme elles le sont dans un discours oratoire.

Les idées musicales se divisent en outre:

1° EN IDÉES MÈRES; une idée mère est celle qui est la plus étendue, la plus complète et la plus importante dans un morceau: par exemple, le début d'une symphonie, d'une ouverture &c. doit être une idée mère.

2° EN IDÉES ACCESSOIRES; une idée accessoire est courte, le plus souvent incomplète; les idées accessoires se placent ENTRE les idées mères: elles servent de liaison entre différens tons comme entre différentes idées plus importantes.

3° EN PHRASES; une phrase est un membre d'une période, et souvent aussi une idée accessoire.

4° EN PÉRIODES; une période est un sens musical terminé par une cadence parfaite: une idée mère doit former une période régulière qui peut être plus ou moins longue.

5° EN IDÉES DONT L'INTÉRÊT EST UNIQUEMENT MÉLODIQUE (1). Une idée de ce genre peut être idée mère ou idée accessoire.

6° EN IDÉES DONT L'INTÉRÊT EST PUREMENT HARMONIQUE; une idée de ce genre ne peut être qu'une idée accessoire et non une idée mère.

7° EN IDÉES QUI TIRENT leur intérêt DE LA RÉUNION DE L'HARMONIE AVEC LA MÉLODIE; cette sorte d'idées peut être employée, soit comme idée mère, soit comme idée accessoire.

II

DE LA CRÉATION DES IDÉES MUSICALES.

La faculté de produire ou de créer nous est donnée par la nature: elle est plus ou moins active dans les uns que dans les autres: quelquefois elle est si faible dans beaucoup d'individus, qu'elle semble presque nulle: quelquefois aussi elle n'est qu'engourdie, et peut demeurer en cet état durant toute la vie, si un hasard heureux ou des circonstances favorables ne lui donne pas l'occasion de se développer. Cette faculté que l'on nomme vulgairement GÉNIE(2) est accompagnée de phénomènes remarquables, sur lesquels une longue expérience nous a fourni les éclaircissemens suivans qui peuvent rendre service aux jeunes artistes.

1° Quand la faculté de créer est dans sa pleine activité, les idées abondent avec une facilité inconcevable, mais non toujours dans l'ordre convenable. Dans ce cas il est bon (pour n'en pas perdre une partie) de les noter brièvement, ou plutôt de les indiquer seulement, sur une ou deux portées, sauf à choisir plus tard ce qui convient le plus, et à y mettre l'ordre nécessaire. Les idées que l'on trouve de cette manière sont ordinairement des diamants bruts, qu'il faut polir ensuite. Lorsque l'âme est ainsi dans cette disposition, un feu électrique circule dans les veines, et l'imagination est comme si elle était embrasée, on se croit transporté dans des régions inconnues à soi même; le bonheur dont on jouit alors ne se laisse point exprimer. Il est impossible de se faire une idée juste de cet état de l'âme si on ne l'a point éprouvé par soi même.

2° La faculté de créer ne se manifeste pas toujours avec la même force. J'ignore les véritables causes de cette variété qui nécessairement doit influer sur la matière créée, en la rendant plus ou moins neuve, plus ou moins originale, plus ou moins intéressante.

3° La faculté de créer ne peut s'acquérir, ni par le travail, ni par le temps: mais elle est susceptible, comme toutes les autres facultés morales et phisiques, d'un grand développement, d'un perfectionnement remarquable par un exercice constant et rarement interrompu. Elle agit ordinairement très faiblement dans l'origine, ou bien elle s'annonce avec une impétuosité extrême, et opère d'une manière très déréglée. En cet état primitif elle ne présente que des idées imparfaites, sauvages, incohérentes. Il serait dangereux de rester longtemps de suite dans cette situation, ou de la provoquer trop souvent; car il pourrait en résulter l'habitude d'une création confuse et tout à fait désordonnée. Le remède que j'ai employé contre cette impétuosité dangereuse m'a réussi. Pour calmer l'effervescence d'une imagination par trop ardente et qui était presque toujours accompagnée de maux de tête, j'ai pris la résolution d'étudier la géometrie et particulièrement l'algèbre, sans discontinuer cependant de pratiquer mon art. Au bout de quelques années mon imagination devint plus réglée, plus docile et plus propre à produire: les accidens fâcheux dont elle était accompagnée dans l'origine disparurent.

4° Il est à remarquer qu'à force de composer on peut acquérir une routine qui donne la facilité de travailler lors même que la véritable faculté de créer est en repos. Mais dans ce cas les productions deviennent d'une nature bien inférieure: Le compositeur rentre dans la classe ordinaire; seulement il reste un harmoniste habile s'il possède, dans la perfection, cette partie de l'art. (3)

---

(1) Ce qui n'exclut pas l'harmonie pour les accompagner; mais cette harmonie n'est d'aucun intèret isolément prise.

(2) Du mot latin GIGNERE, qui signifie produire, enfanter, créer.

(3) Cependant on peut remarquer que cette manière de travailler à cela de bon qu'elle entretient l'artiste dans la pratique de son art, et lui donne (lorsqu'il veut réaliser ses idées) cette grande facilité qui seconde si puissamment l'activité de la faculté créatrice. De grands génies nous ont laissé souvent bien des ouvrages qui n'ajoutent rien à leur réputation; mais, peut être que ces productions nous ont valu celles qui les ont immortalisés.

5° La faculté de créer n'est pas toujours en activité: elle exige (comme toutes les autres facultés) qu'on la laisse reposer. Ces repos demandent plus ou moins de temps, selon qu'elle a été plus ou moins fatiguée. Durant le temps de ces repos elle se refait, se rafraichit, prépare de nouveaux matériaux et acquiert de nouvelles forces. Lorsqu'elle est dans son état naturel de repos, il est dangereux de la forcer d'agir. Aussi éprouve-t-on de la peine, dans ce cas, à la mettre en activité; ce qui est un avertissement certain que son temps d'action n'est pas encore venu: dans le cas contraire, un besoin impérieux de produire stimule le compositeur, son imagination s'échauffe, et l'inspiration créatrice s'empare de lui. Ces temps périodiques que la faculté de créer exige pour se remettre, et qui durent quelquefois quinze jours, trois semaines, un mois et plus, alarment, désolent dans l'origine, c'est à dire avant qu'on ne soit convaincu de leur utilité et de leur nécessité. On s'imagine alors que la nature nous a refusé les qualités nécessaires à un compositeur. Haydn conseillait de mettre à profit ces temps de repos, non pas pour composer, mais pour étudier les différentes branches de l'art, en faisant des exercices pour s'entretenir dans le travail.

6° Il est également dangereux de forcer la faculté de créer, et de rester en permanence lorsqu'elle s'y refuse et exige du relâche. On est souvent puni de n'avoir point voulu lui accorder ces repos; et la punition peut même devenir si sévère, qu'elle force l'artiste de cesser ses travaux pendant un temps considérable. Haydn est devenu la victime d'une pareille imprudence: dix ans avant sa mort, après avoir fini son ORATORIO, LA CRÉATION DU MONDE, qui l'avait déjà beaucoup fatigué, il entreprit immédiatement après, son second oratorio, LES QUATRE SAISONS. La faculté de créer, fatiguée à l'excès, disparut tout à coup et ne lui permit plus de s'occuper le reste de ses jours. Il était hors d'état de pouvoir, ni combiner, ni lier deux ou trois idées musicales, ce qui le rendit inconsolable pendant tout le reste de sa vie.

7° Il arrive aussi quelquefois que la faculté de créer s'annonce spontanément et cesse d'agir un instant après. Il est difficile de donner une raison de ce phénomène. Ce fut de la sorte qu'elle abandonna Haydn après lui avoir fourni les huit premières mesures de sa symphonie en Sol mineur: et ce ne fut qu'au bout de quinze jours qu'il put trouver une suite à ce début, et continuer le morceau. La même chose peut arriver à d'autres; mais ce qui peut réussir souvent dans des cas semblables, pour trouver une suite à ses idées, c'est de RÉPÉTER CONTINUELLEMENT ET SANS DISTRACTION LES PREMIÈRES IDÉES TROUVÉES.

8° Nous ignorons s'il existe des moyens qui puissent mettre la véritable faculté de créer en activité chaque fois que l'artiste en a besoin, ou qu'il le désire. Il y a des personnes qui croient que l'on peut la provoquer et la mettre en action, soit par l'usage des liqueurs spiritueuses, qui portent au cerveau, soit par l'influence du beau sèxe, soit enfin par l'amour de la gloire. Ces moyens ne peuvent être qu'illusoires: dans tous les cas, ils ne sauraient opérer que MOMENTANÉMENT. Mais lorsque la faculté de créer manifeste naturellement son activité, on peut souvent l'entretenir en cet état durant un temps assez considerable; dans ce cas il faut éviter les distractions fortes et longues, et travailler tous les jours.

9° Quantité de choses influent plus ou moins désavantageusement sur la faculté de créer. Un caractère triste et sombre, le dégoût, des chagrins, un climat froid et nébuleux, une constitution trop délicate, des occupations qui n'intèressent point l'âme, des excès de différens genres, des circonstances malheureuses &c. Toutes ces causes peuvent l'affaiblir considérablement et même la détruire.

10 La faculté de créer diminue le plus souvent en force, en activité et en énergie avec l'âge. Cependant, nous avons quelques exemples du contraire qui sont assez frappants. Haydn a composé ses meilleurs ouvrages entre 50 et 64 ans; Händel a fait son MESSIE à 80 ans; Gluck avait près de 50 ans quand il conçut ses opéras pour la scène française. Cette faculté est plus ou moins forte, plus ou moins active et reste plus ou moins en vigueur chez les uns que chez les autres. Elle existe aussi bien pour la poësie, la peinture, la sculpture et l'éloquence que pour la musique. C'est à elle que les artistes célèbres doivent leur gloire, et c'est par elle que les siècles de Péricles, d'Auguste, de Léon 10 et de Louis 14 furent illustrés.

III

DE L'EXPOSITION DES IDÉES.

Exposer ses idées, c'est les faire entendre enchainées convenablement, telles qu'on les a inventées. Cette exposition doit nécessairement en précéder le DÉVELOPPEMENT: ce dernier perdrait la plus grande partie de son intèret si on l'entreprenait avec des idées non connues ou non entendues auparavant.

Il est important que les idées dans l'exposition soient claires, franches et bien distinctes les unes des autres.

Dans les morceaux qui sont divisés en deux parties générales (comme par exemple dans les premiers morceaux d'un quatuor ou d'une symphonie) la première partie sert à l'exposition des idées, et la seconde à leur développement.

Nous allons analyser la première partie (ou l'exposition) de l'ouverture de Mozart qui est à la tête de son opéra Le NOZZE DI FIGARO. Nous donnons ici cette première partie sur deux portées seulement, ce qui suffit à cette analyse.

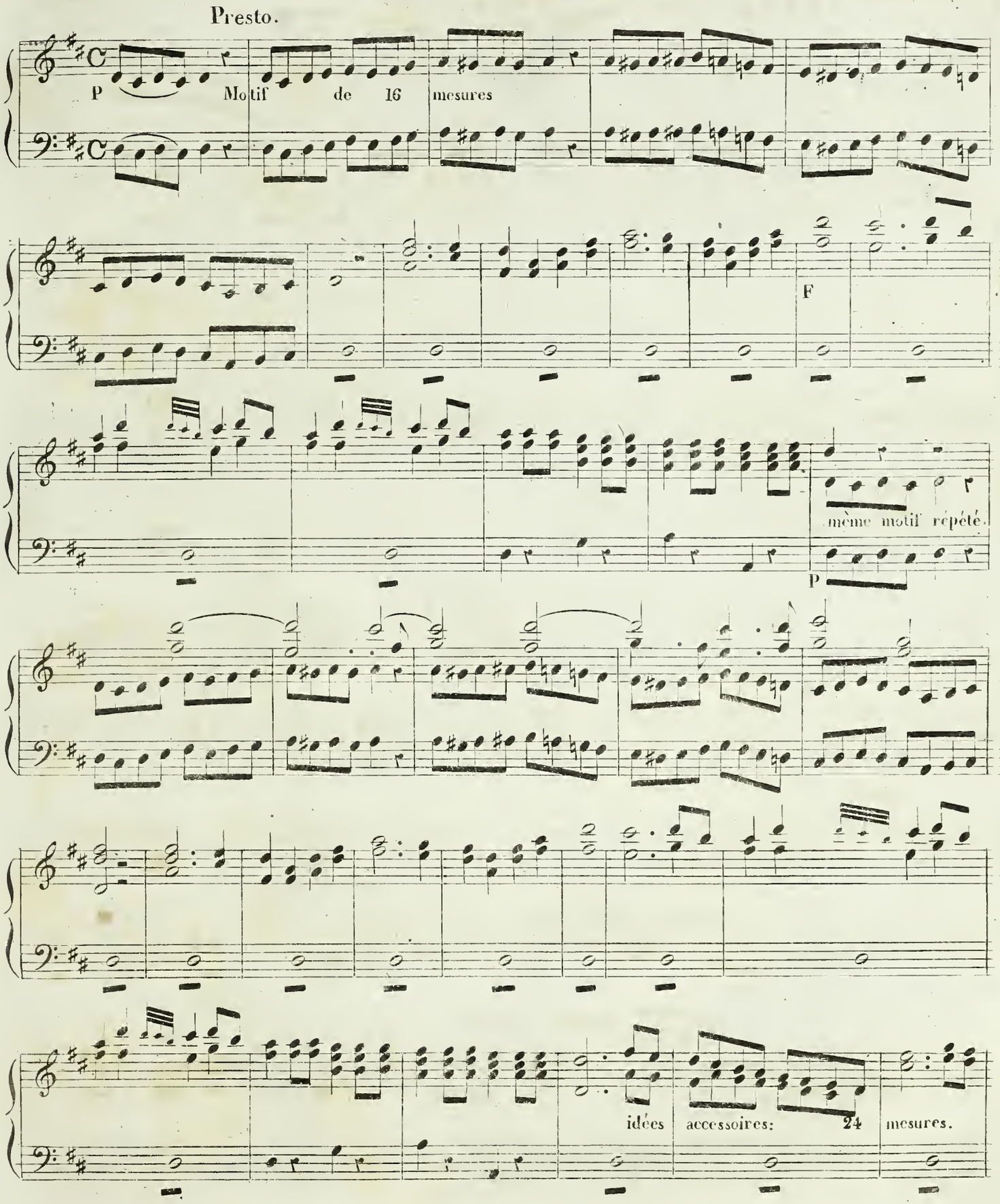

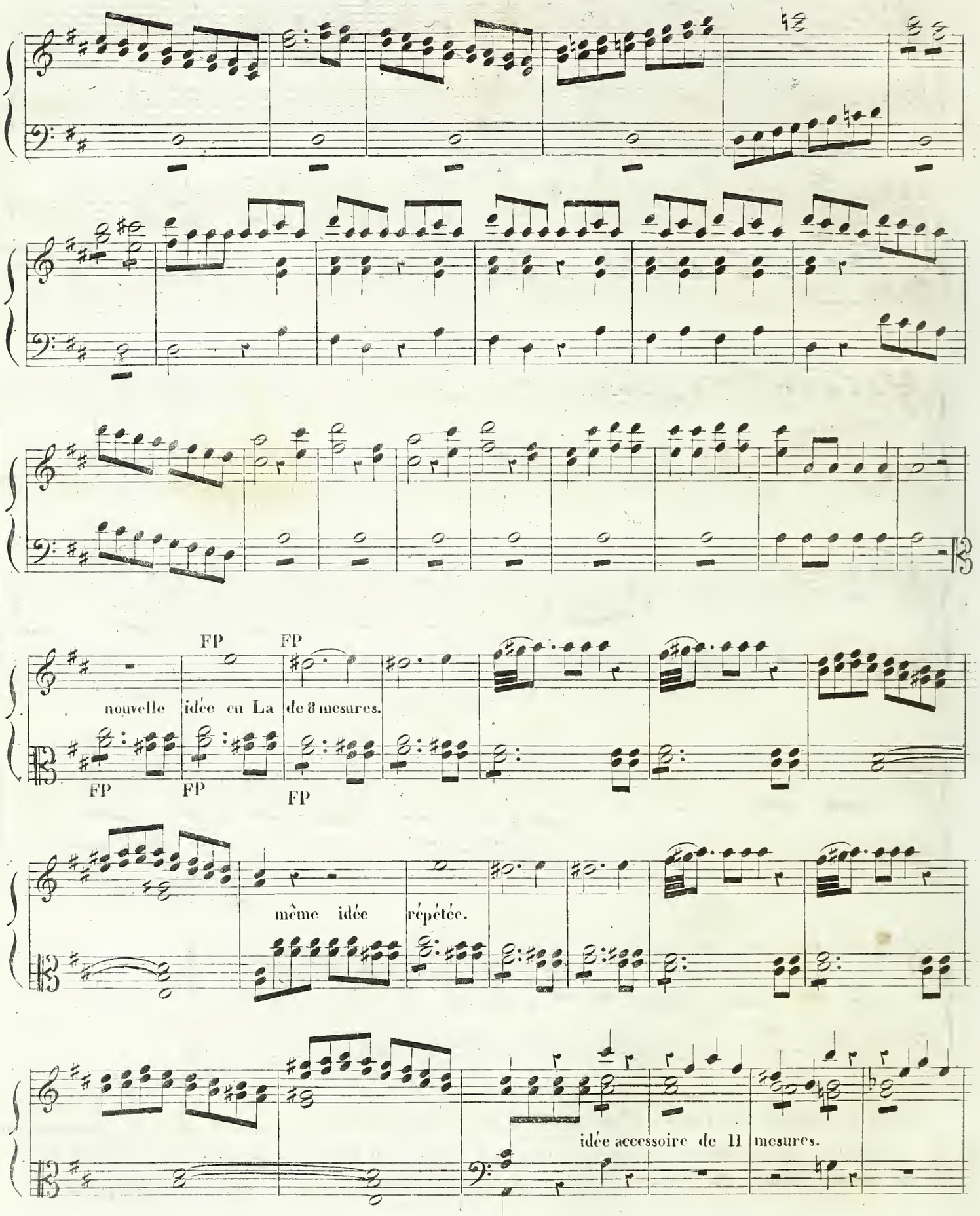
FP
FP
nouvelle idée en La de 8 mesures.
FP
FP
FP
même idée répétée.
idée accessoire de 11 mesures.

Nouvelle

idée de 10 mesures dont le chant est à la basse.

développement accessoire

de la même idée: 12 mesures.

nouvelle idée de 8 mesures.

même idée répétée.

123me mesure

fin de la 1re partie de cette Ouverture.

Après un conduit de 11 mesures qui amène la seconde partie, Mozart reprend le motif et transpose en Ré ce qui est en La dans la première partie, en y ajoutant un Crescendo de 16 mesures et une Coda de 45 mesures. Dans cette seconde partie, il n'y a que transposition d'idées sans leur développement.

Cette exposition a toutes les qualités requises: les idées sont claires et franches, elles sont suffisamment variées et parfaitement bien distinctes les unes des autres; elles ont du charme, de l'intérêt; on les retient facilement; leur enchainement est naturel et parfaitement bien senti.

Mozart a jugé à propos de ne pas faire usage du DÉVELOPPEMENT D'IDÉES, dans la seconde partie de cette ouverture, par les considérations suivantes:

Dans l'origine, l'ouverture d'un opéra n'avait pour but que de préparer les auditeurs (souvent très bruyants dans le parterre) à écouter avec plus d'attention ce qui allait se passer sur la scène; elle devait ramener le calme et le silence. Alors on n'écoutait qu'avec beaucoup de distraction une ouverture, et souvent même on n'y faisait pas attention, ce qui arrive encore par fois de nos jours, surtout en Italie. Les compositeurs jugèrent donc inutile d'employer un développement saillant dans la seconde partie de leurs ouvertures, qui exige pour être apprécié, non seulement beaucoup d'attention de la part des auditeurs, mais aussi que ces auditeurs soient en même temps des connaisseurs, lesquels sont toujours en fort petit nombre dans les spectacles, en comparaison de ceux qui n'entendent rien à la musique.

Si, au lieu d'une ouverture, Mozart avait voulu faire un morceau de symphonie pour le grand orchestre, il n'aurait pas manqué de développer les idées fraiches qui s'y trouvent, comme il l'a fait tant de fois et si habilement dans ses productions instrumentales. En supposant donc que les idées de cette ouverture eussent été destinées pour un morceau de symphonie, il serait instructif de voir quel parti on en pourrait tirer après leur exposition. Comme Mozart n'existe plus, qu'il ne peut plus satisfaire notre curiosité et nous donner une nouvelle leçon à cet égard, nous essayerons, dans l'article suivant, d'offrir deux exemples sur ce travail.

IV.

SUR LE DÉVELOPPEMENT DES IDÉES MUSICALES EN GÉNÉRAL.

Développer ses idées, ou en tirer parti, (après les avoir fait précédemment entendre,) les présenter sous différentes faces, c'est les combiner de plusieurs manières intéressantes; c'est enfin produire des effets inattendus et nouveaux sur des idées connues d'avance.

On a vu comme le sujet d'une fugue s'expose et quel parti on en tire ensuite dans le courant de cette production. Mais la fugue ne connait qu'une sorte de développement qui ne consiste que dans des imitations, tandis que dans le quatuor, la symphonie, l'ouverture, les morceaux d'ensemble, outre les imitations, les développemens peuvent avoir lieu de beaucoup d'autres manières, comme on le verra.

L'exposition précédente de l'ouverture de Mozart contient neuf phrases qui sont susceptibles de différents développemens; ces neuf phrases sont:

Tableau des phrases pour servir au développement.

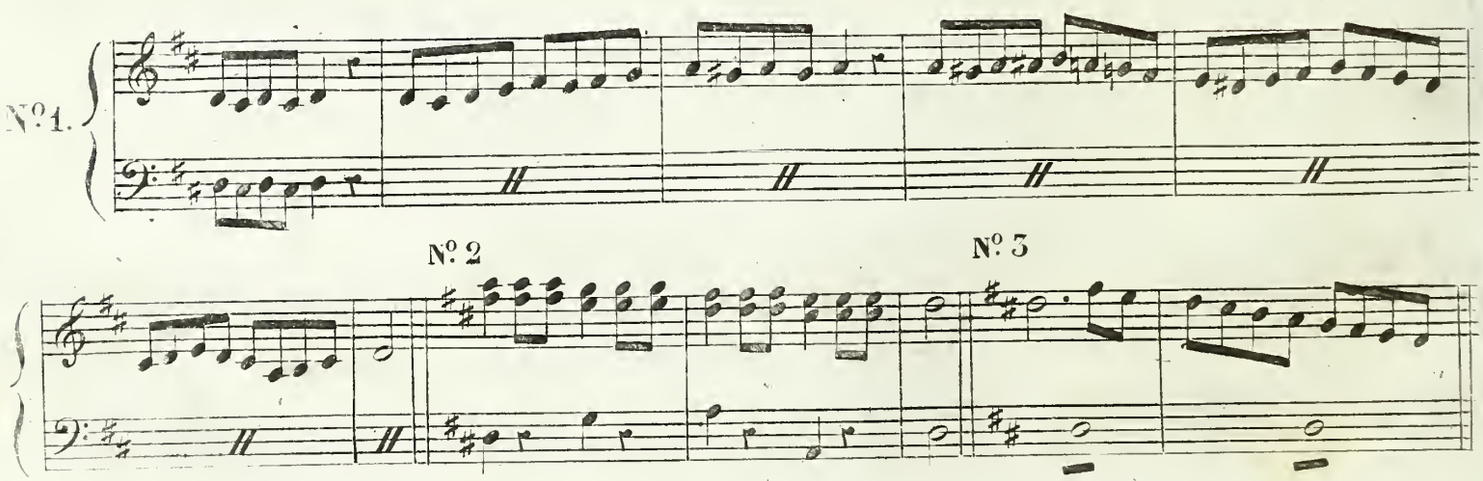

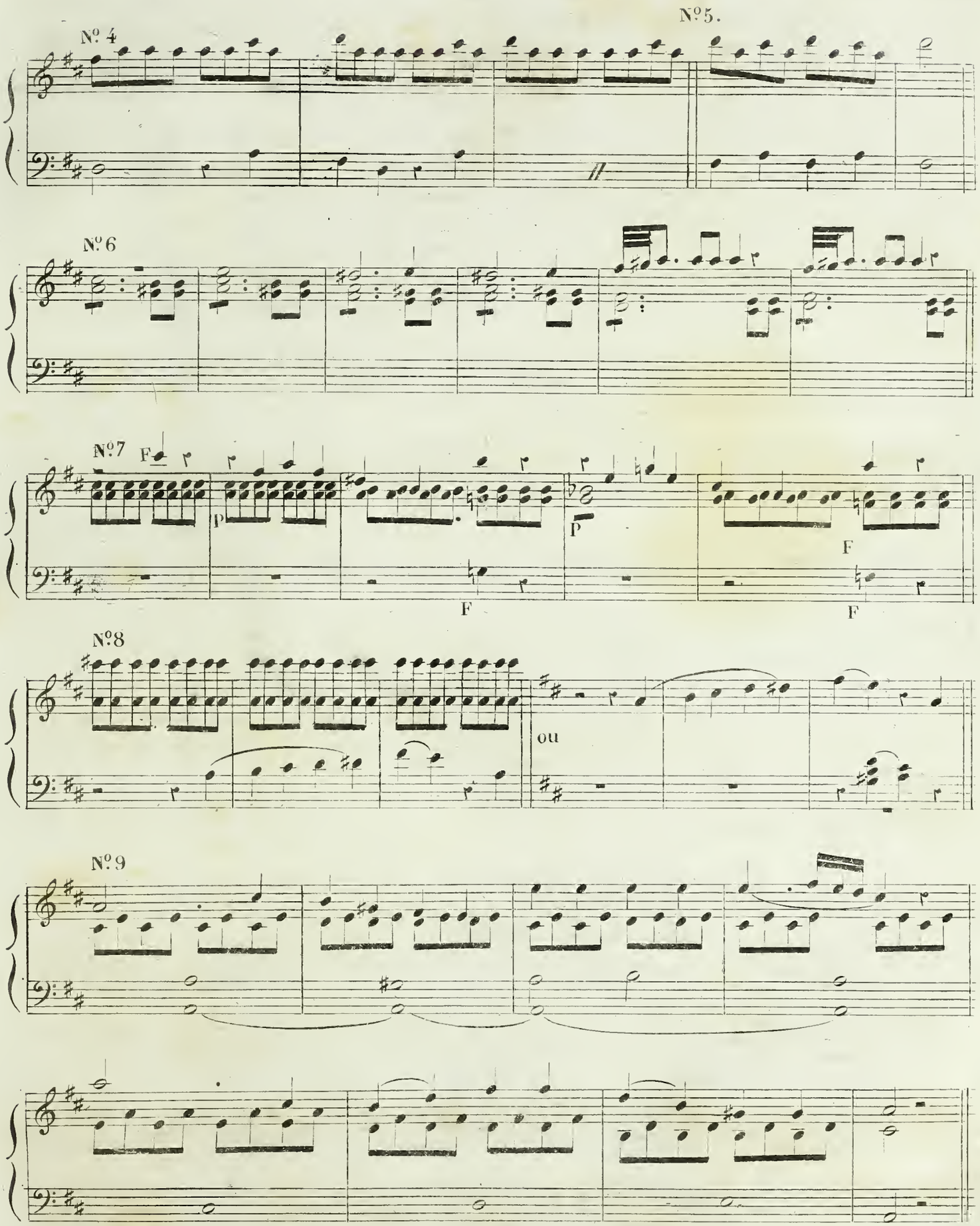
N° 4
N° 5.
N° 6
N° 7
F
P
P
F
F
F
N° 8
ou
N° 9

Voici un exemple du développement fait avec les phrazes N° 3, N° 1 et N° 4.

Développement N° 1.

Il se place entre la 122me et la 124me mesure de Mozart, en supprimant la 123me

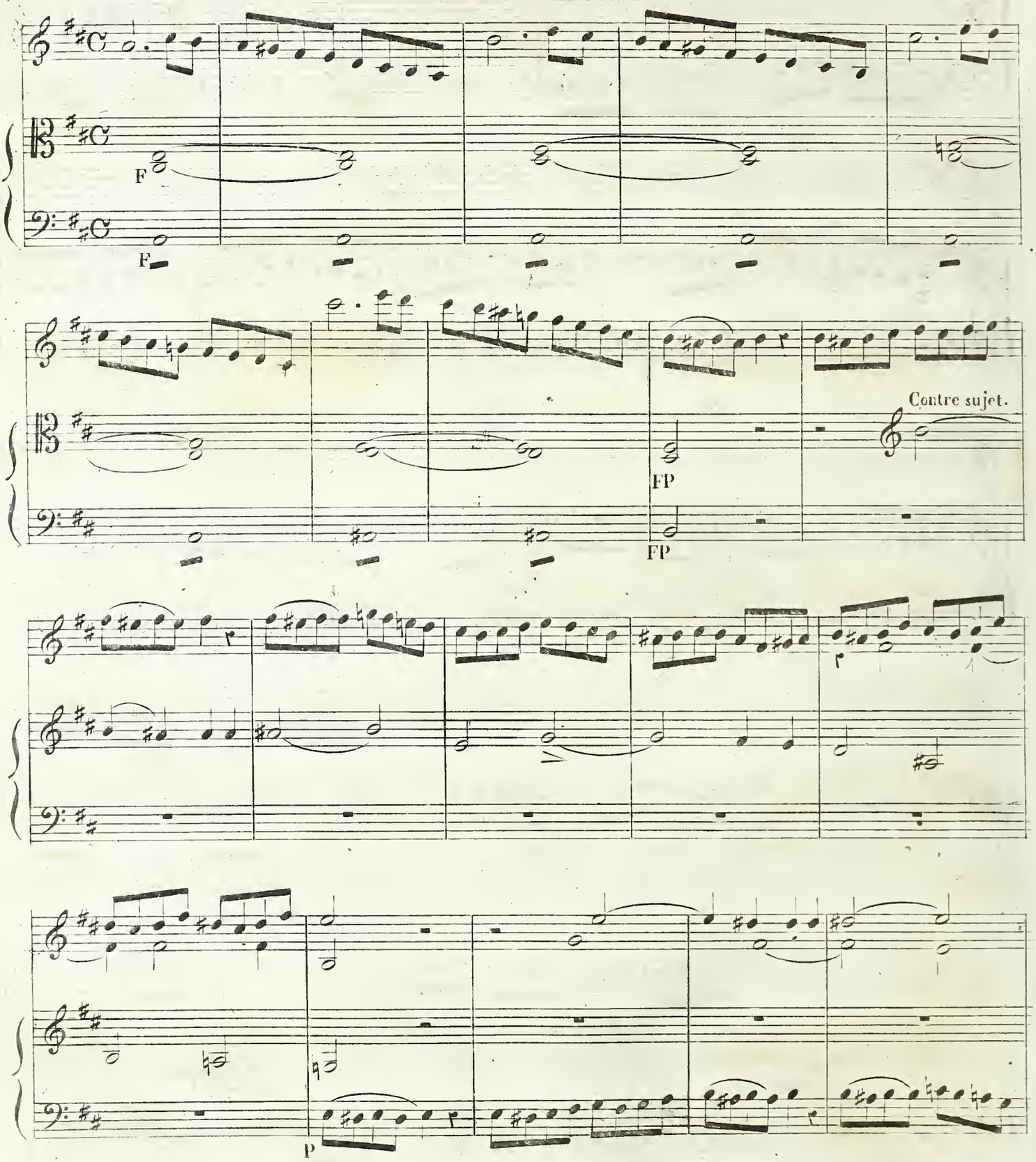

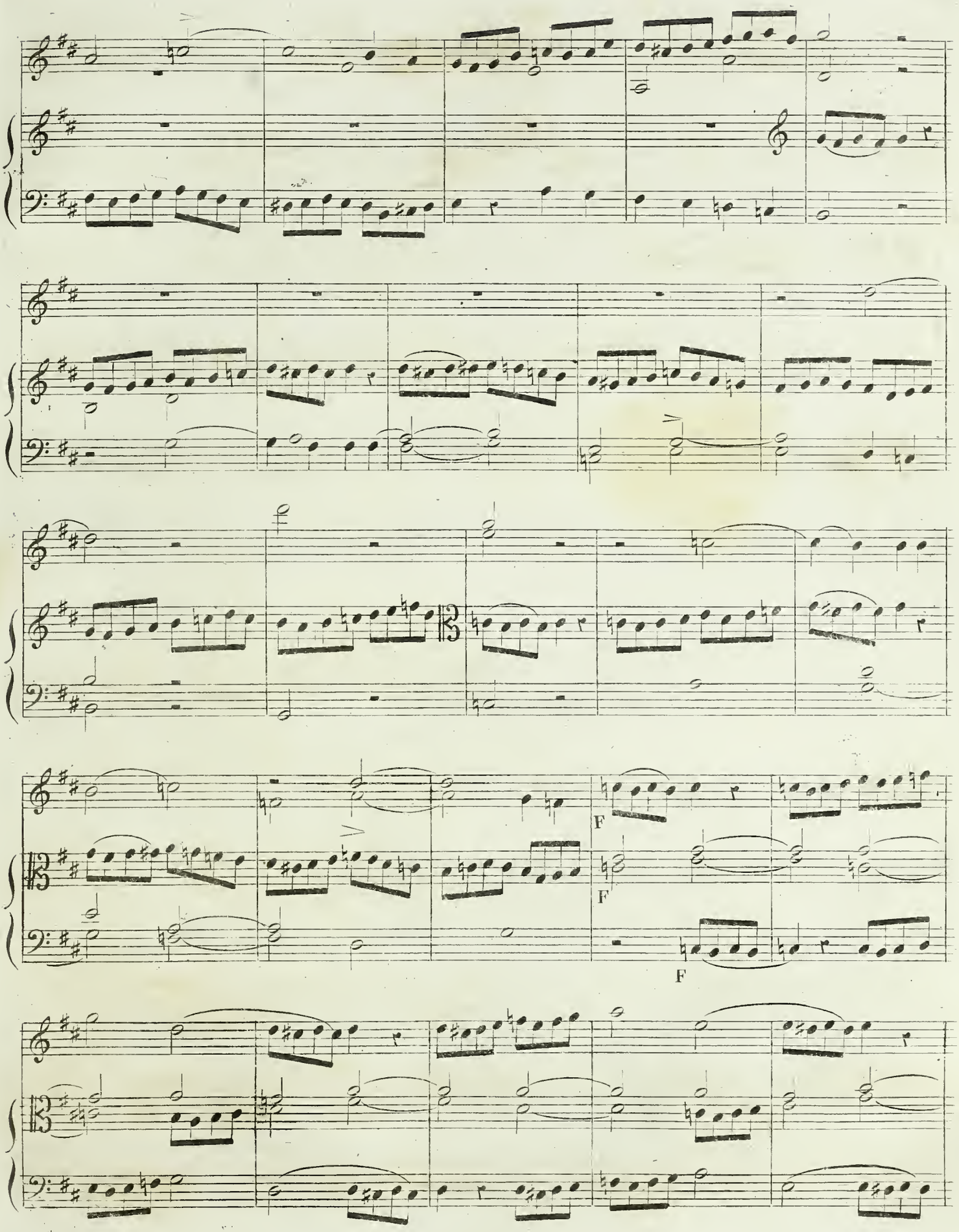
F
F
F

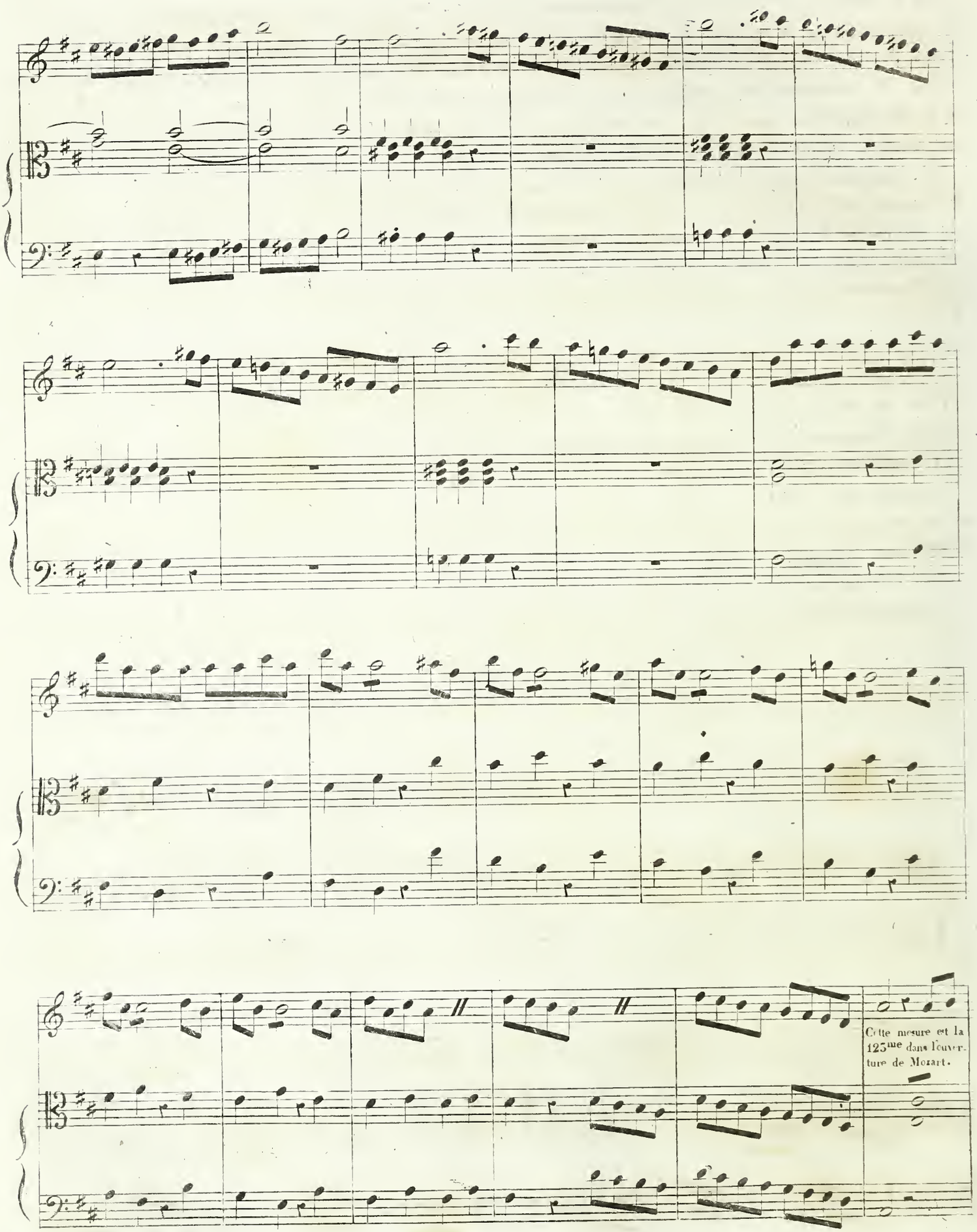
Cette mesure est la 125me dans l'ouverture de Mozart.

On a ajouté un contre-sujet pour accompagner la phrase N° 1. Cette sorte de développement (dont Haydn a fait le premier un si grand et un si heureux usage) se fait en modulant constamment, en transposant dans différens tons les idées, ou les phrases à développer, en créant avec ces phrases des progressions à effet, en employant des imitations, des canons. &c Il est a remarquer qu'une IDÉE LONGUE ne peut pas servir à cette sorte de développement: mais en prenant la tête de cette idée, c'est à dire les premières trois, quatre, cinq ou six mesures, ou bien une autre parcelle saillante de la même idée, on peut toujours l'employer avec succès.

En analysant l'exemple précédent, on trouve 1° que les premières huit mesures sont faites avec la phrase N° 3, quatre fois repétées au moyen de la progression mélodique; 2° que les 29 mesures suivantes sont faites avec la phrase N° 1 qui se reproduit quatre fois (avec son contre-sujet) dans quatre tons différens; 3° que les neuf mesures suivantes contiennent un canon (fait avec les deux premières mesures de la phrase N° 1) entre le premier violon et la basse; 4° que les huit mesures suivantes sont encore une fois tirées de la phrase N° 3 qui s'y trouve quatre fois répétée au moyen de la transposition; 5° que les dernières douze mesures sont employées à tirer parti de la phrase N° 4 au moyen d'une progression.

Cette sorte de développement (surtout lorsqu'il est d'une certaine étendue) se place ordinairement À LA TÊTE de la seconde partie, dans la grande coupe binaire, comme par exemple dans le premier morceau d'un quatuor, d'un quintetto, d'un sextuor, d'une symphonie. &c. Le développement précédent est fait de manière à ce qu'il peut commencer dans la mesure finale de la première partie de l'ouverture de Mozart; cette mesure est marquée par un 𝄋 La dernière mesure de ce développement étant la même que celle indiquée par 𝄋 il s'en suit que l'ouverture peut continuer la seconde partie, en partant de cette même mesure qui est la 123me dans l'ouverture de Mozart.

Le développement suivant a la même propriété: on le placé entre la 122me et la 124me mesure de MOZART, en supprimant la 123me. Le voici:

Développement N° 2.

Il remplace la 123me mesure de Mozart.

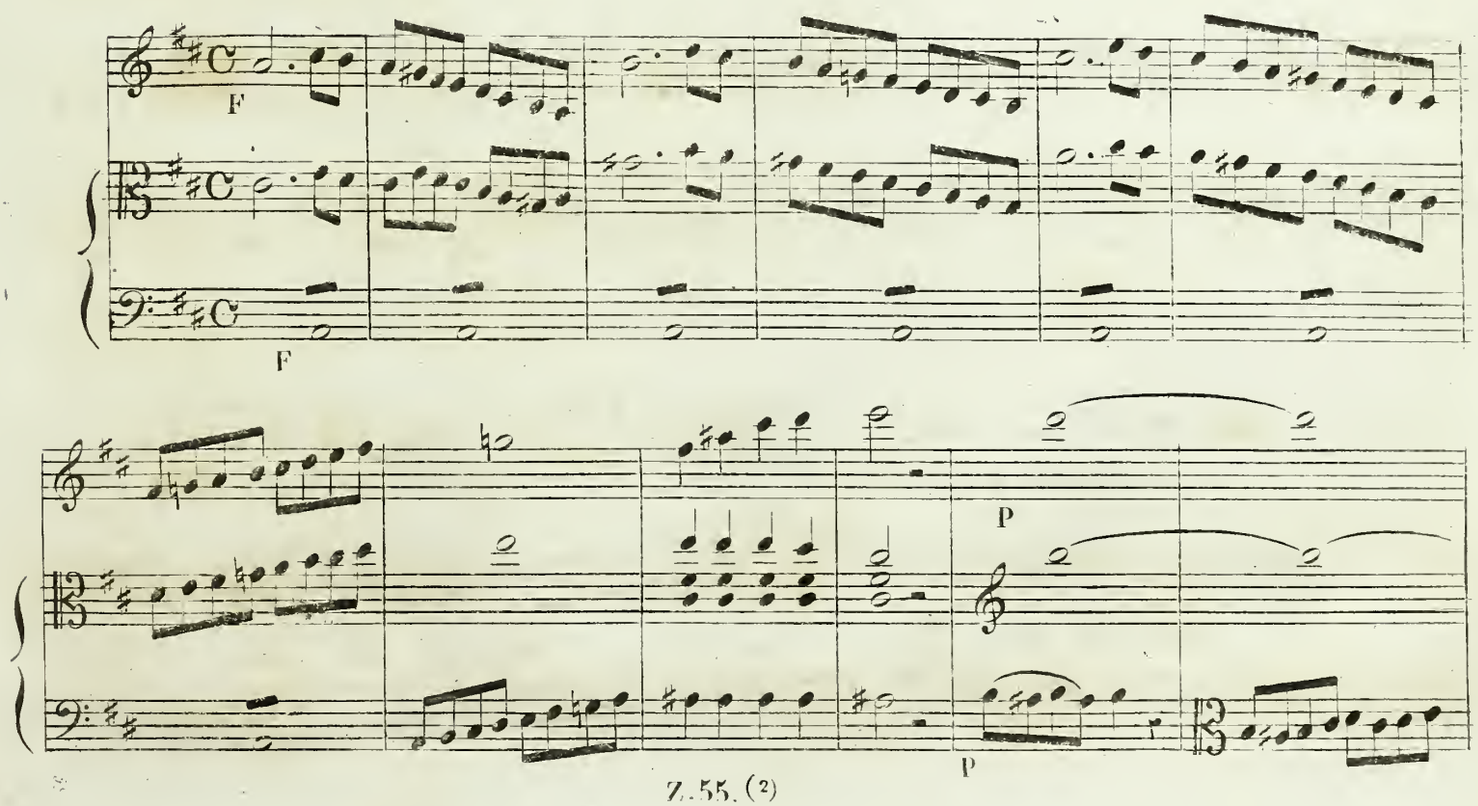

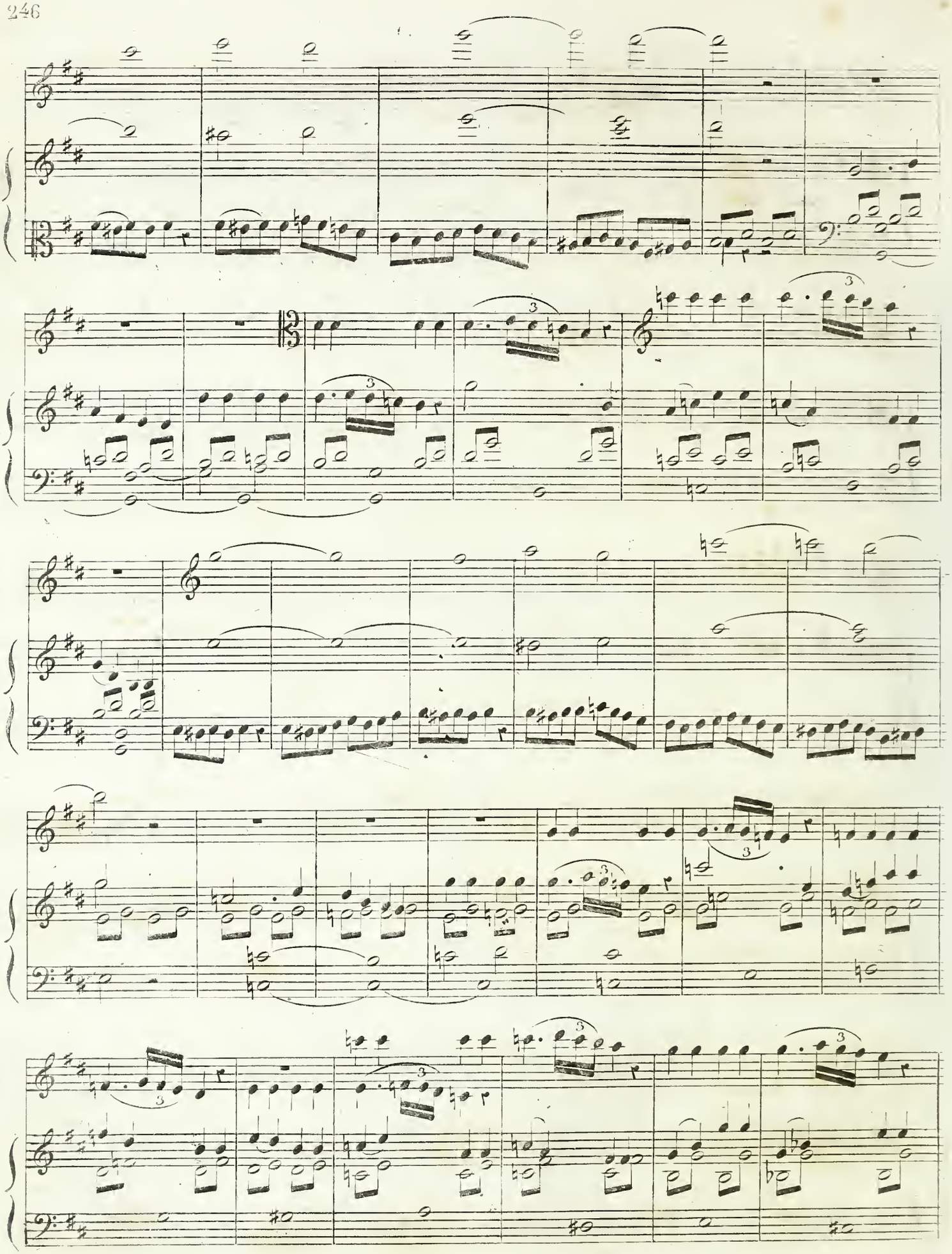

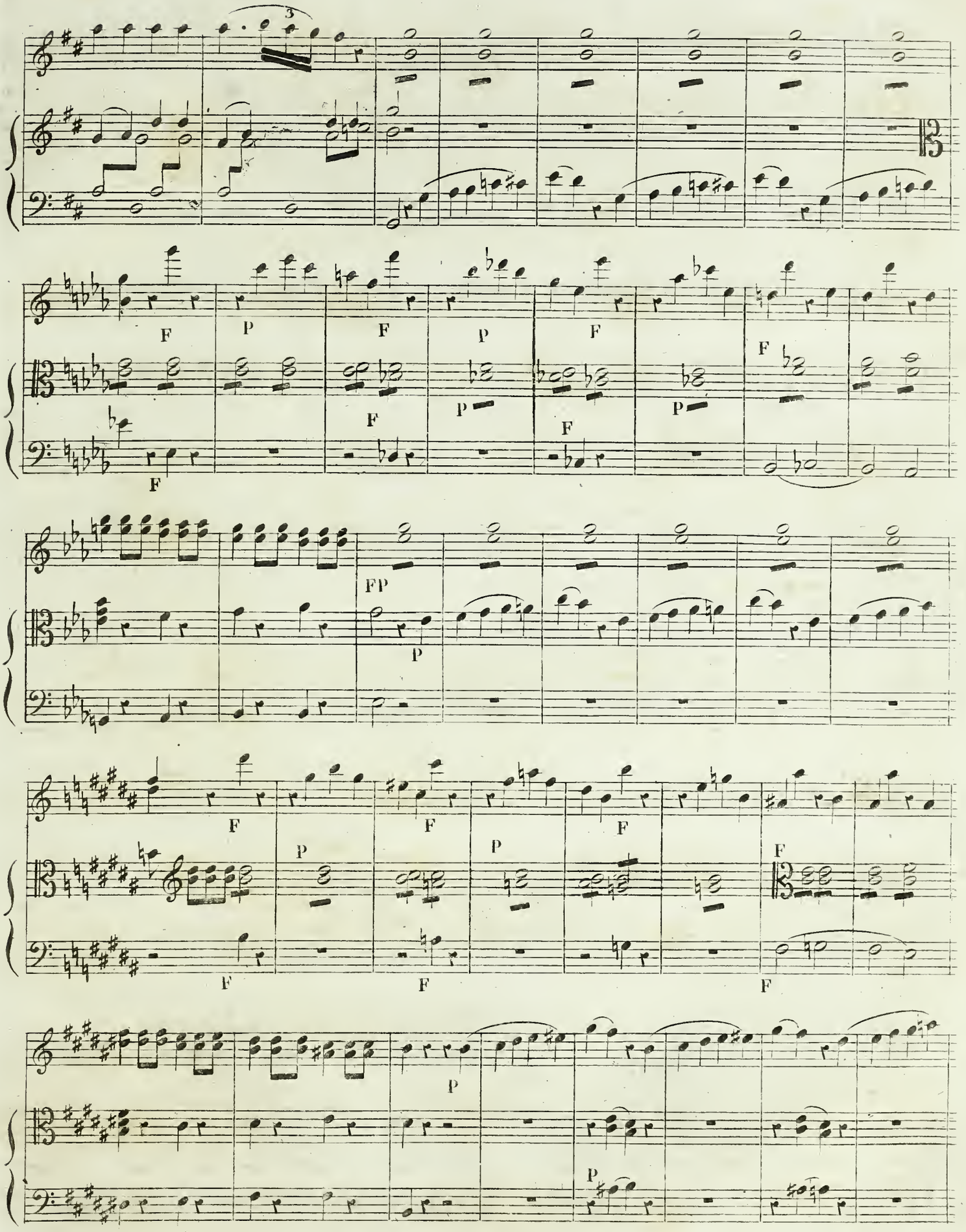
3
F
P
F
P
F
F
P
F
P
F
FP
P
F
F
P
F
F
F
F
F
P
P

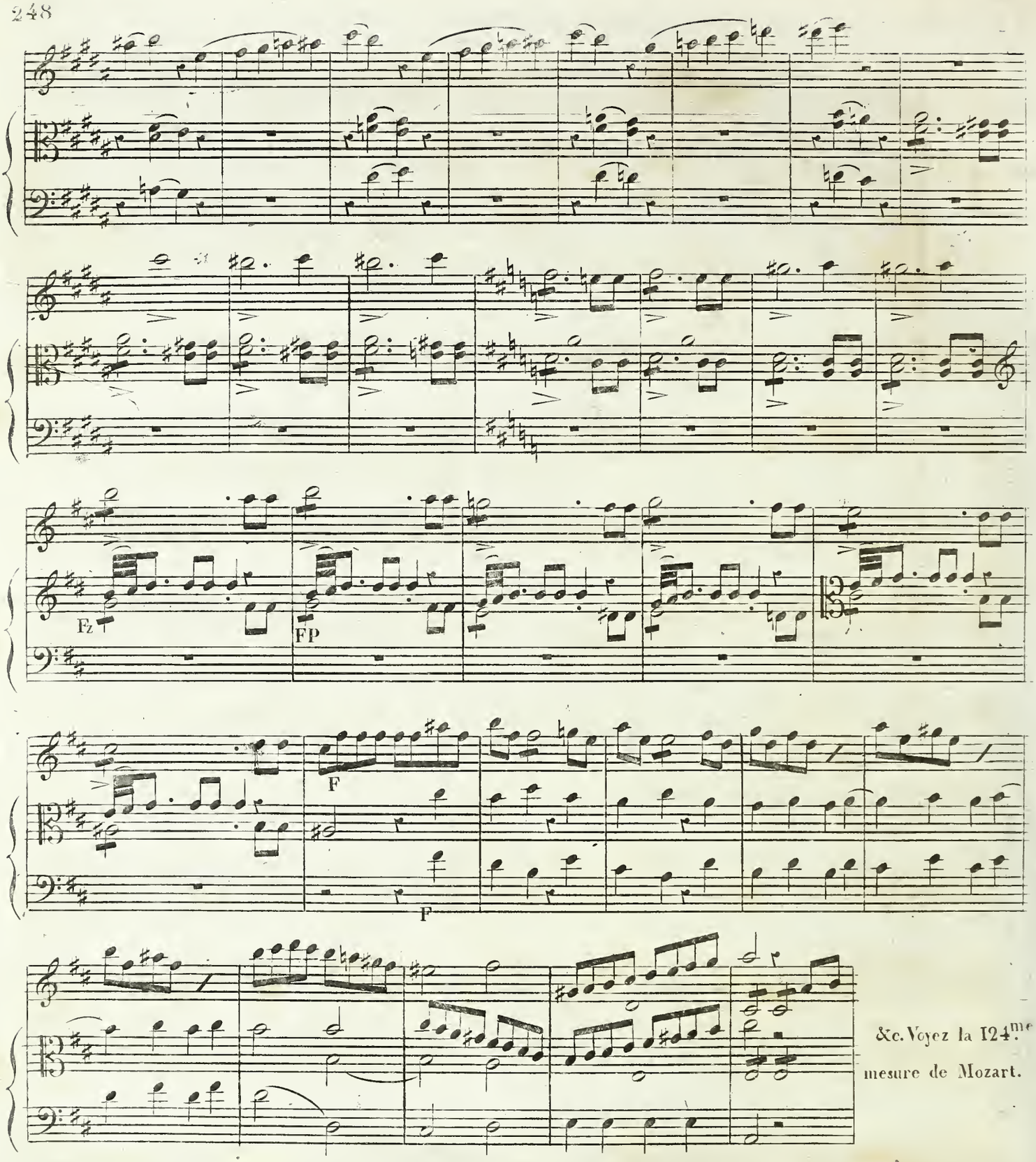

&c. Voyez la 124me mesure de Mozart.

Ce second développement, un peu plus étendu que le premier, est conçu avec les phrases N.os 3, 1, 9, 8, 7, 2, N.o 6. N.o 4 et N.o 5. Les premières dix mesures sont faites avec la phrase N.o 3. Dans les 29 mesures suivantes les phrases N.o 1 et N.o 9 sont en dialogue, suivi d'un développement partiel de la phrase N.o 9; 8 mesures. Dans les 32 mesures suivantes, les phrases N.o 8, N.o 7 et N.o 2 alternent deux fois de suite. Les douze mesures suivantes servent à tirer un nouveau parti de la phrase N.o 8. Dans les 14 mesures suivantes, on a employé la phrase N.o 6. Le reste sert à rappeler les phrases N.os 4 et 5 et à amener la dominante du ton de RÉ pour pouvoir continuer l'ouverture en partant de sa 124me mesure.

Il est inutile de remarquer que les deux développemens ne peuvent pas servir à la fois et qu'il faut choisir l'un ou l'autre. On en a donné deux pour montrer les chances et la richesse que cette ressource précieuse offre à l'art. Voici maintenant les deux développemens en partition, selon le nombre des instrumens employés par Mozart.

N.° I. Ce développement se place entre la 122.me et la 124.me mesure de Mozart, en supprimant la 123me

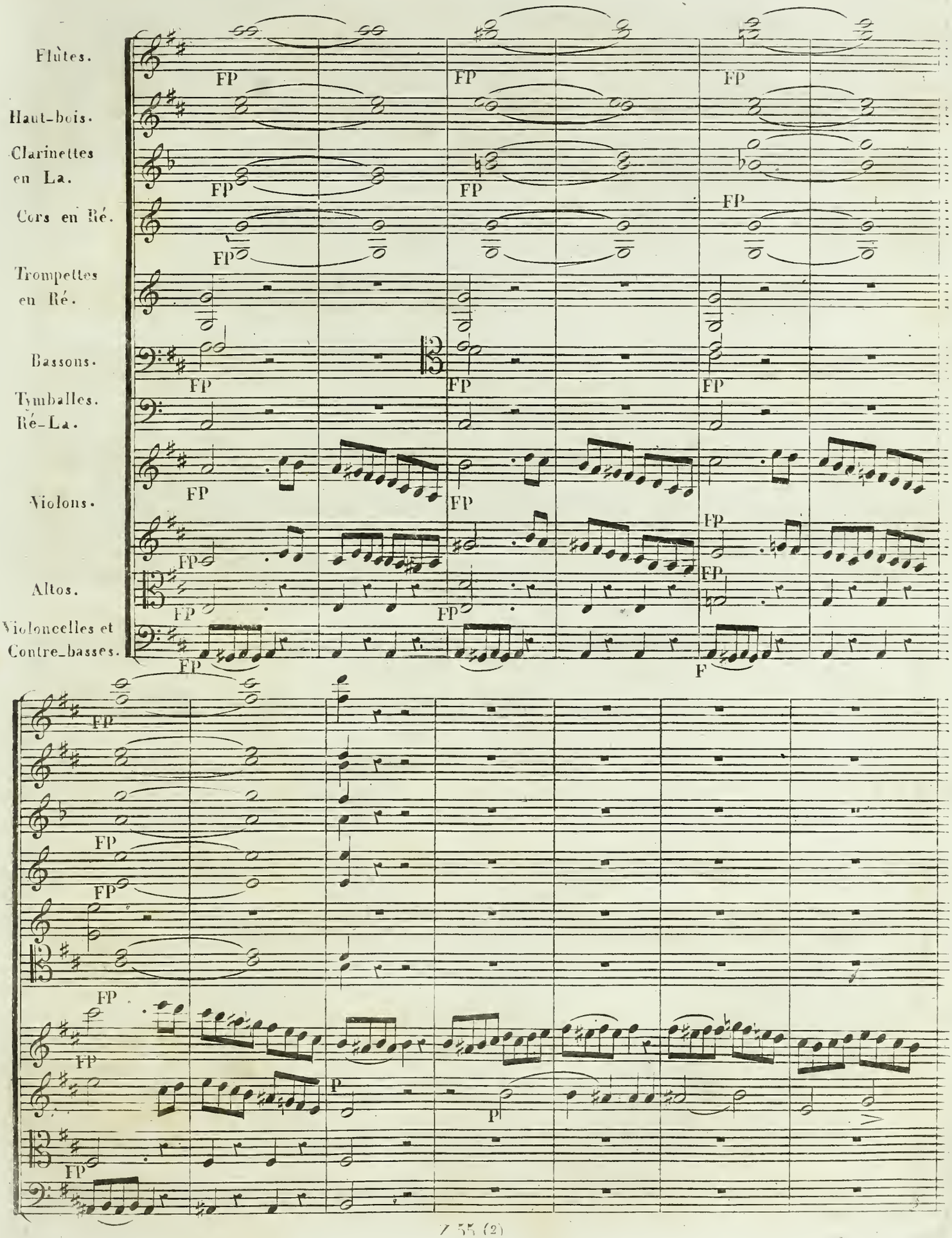

Solo

Solo

p

Solo

p

Solo

a deux

Solo

P

F

a deux

F

F

F

Solo

a deux

F

F

F

Col Vno 1o

Col Basso

F

Fz

Fz

Fz

Fz

Col Basso

F

Fz

Fz

à deux

à deux

à deux

FP

FP

FP

FP

FP

P

FP

Fz

N° 2. Ce developpement se place egalement entre la 122me et la 124me mesure de Mozart, en supprimant la 123me.

Flûtes.

Haut bois.

Clarinettes en La.

Cors en Ré.

Trompettes en Ré.

Bassons.

Timballes Ré La.

Violons.

Altos.

Violoncelles et Contre-basses.

FP

soli

F

p

Col 1°

L. 55. (2) La Contre-basse compte.

Solo

p

tutti bassi.

p

Solo

Soli

p

Solo

Col 1°

Col Basso

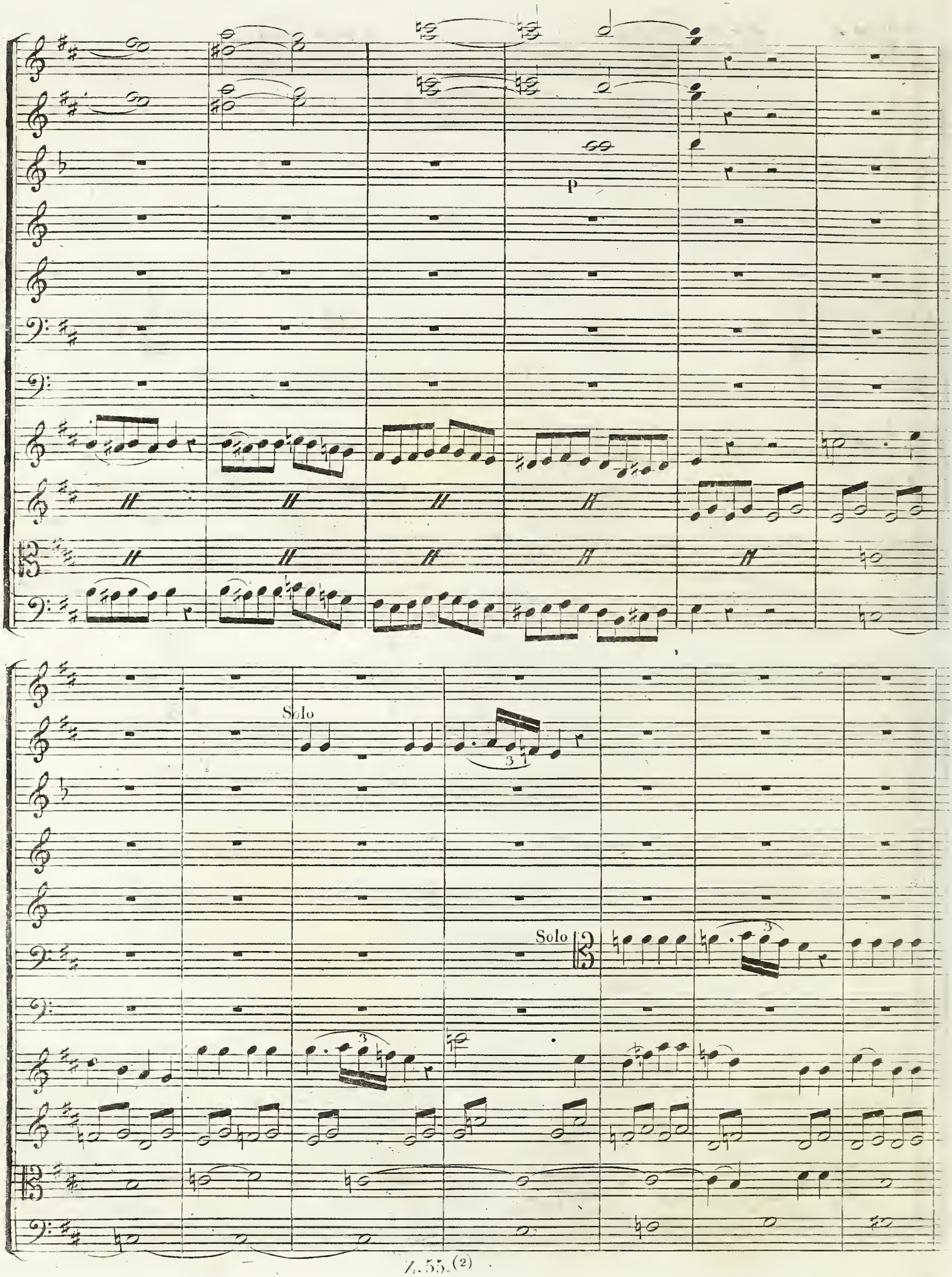
p
Solo
Solo

Solo

Solo

F

F

F

F

F

F

F

P

F

P

F

P

F

F

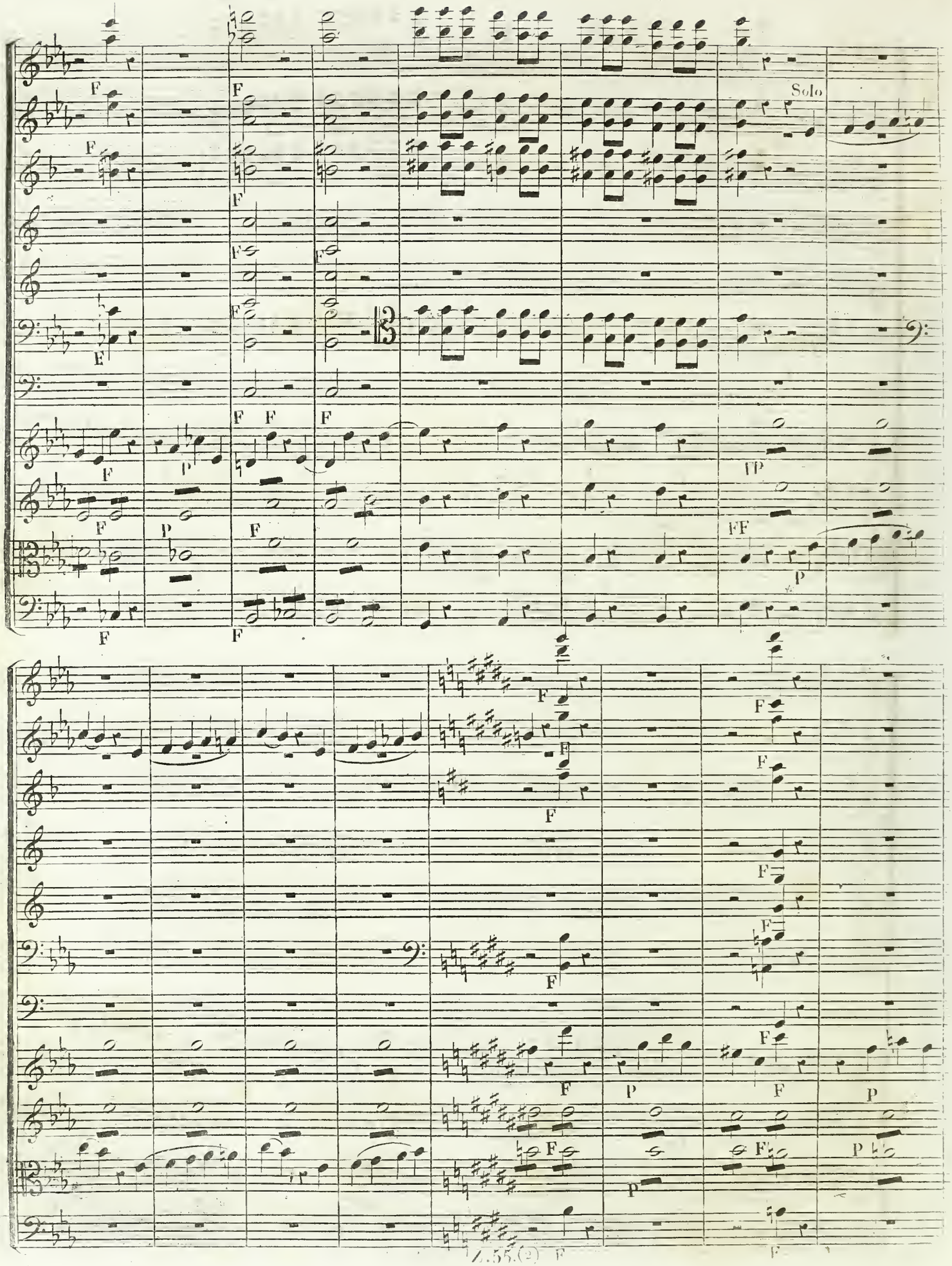
Solo
F
P
FP
FF

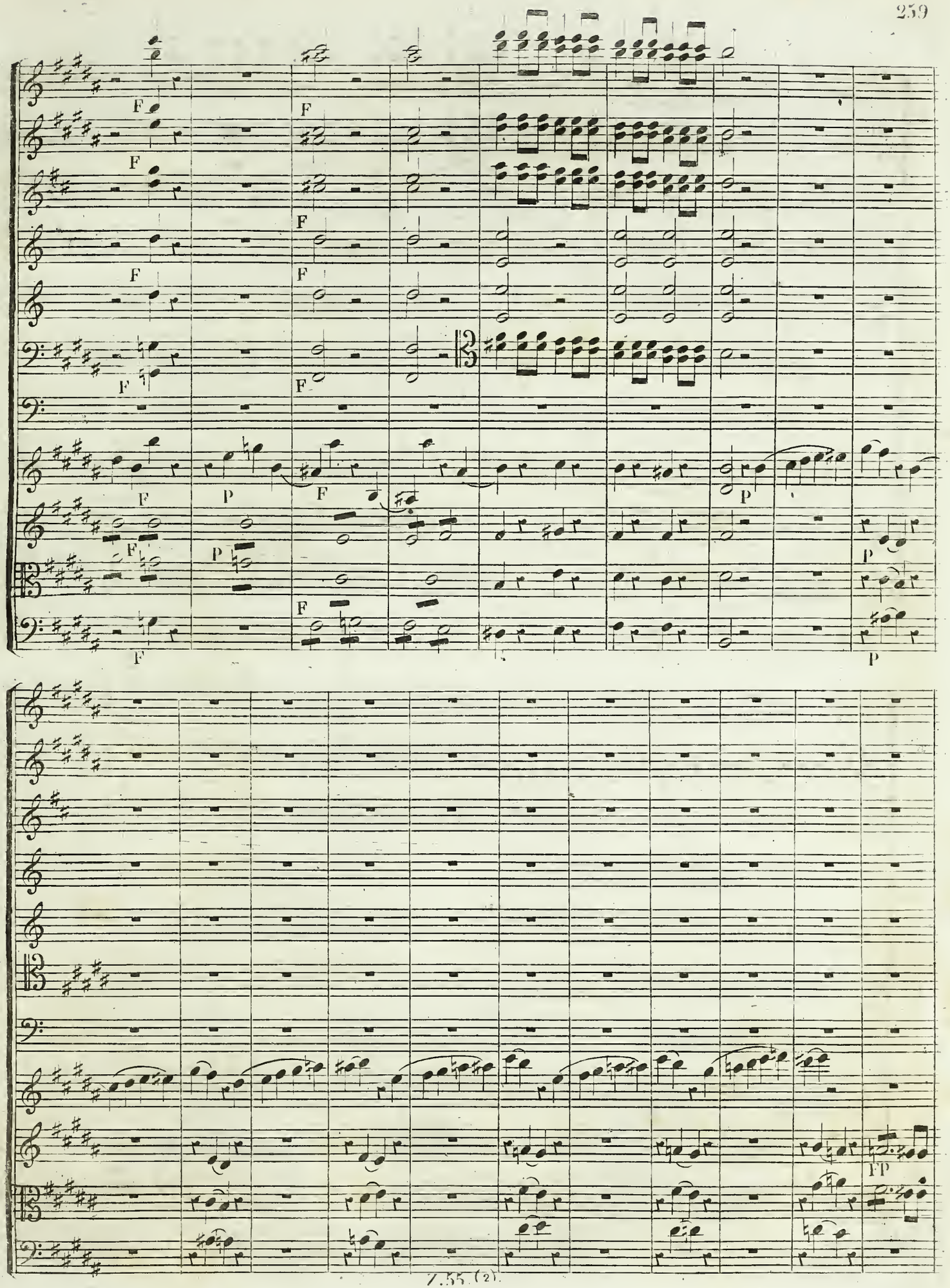
F
F
F
F
F
F
F
F
F
F
P
F
P
P
F
P
F
P
FP

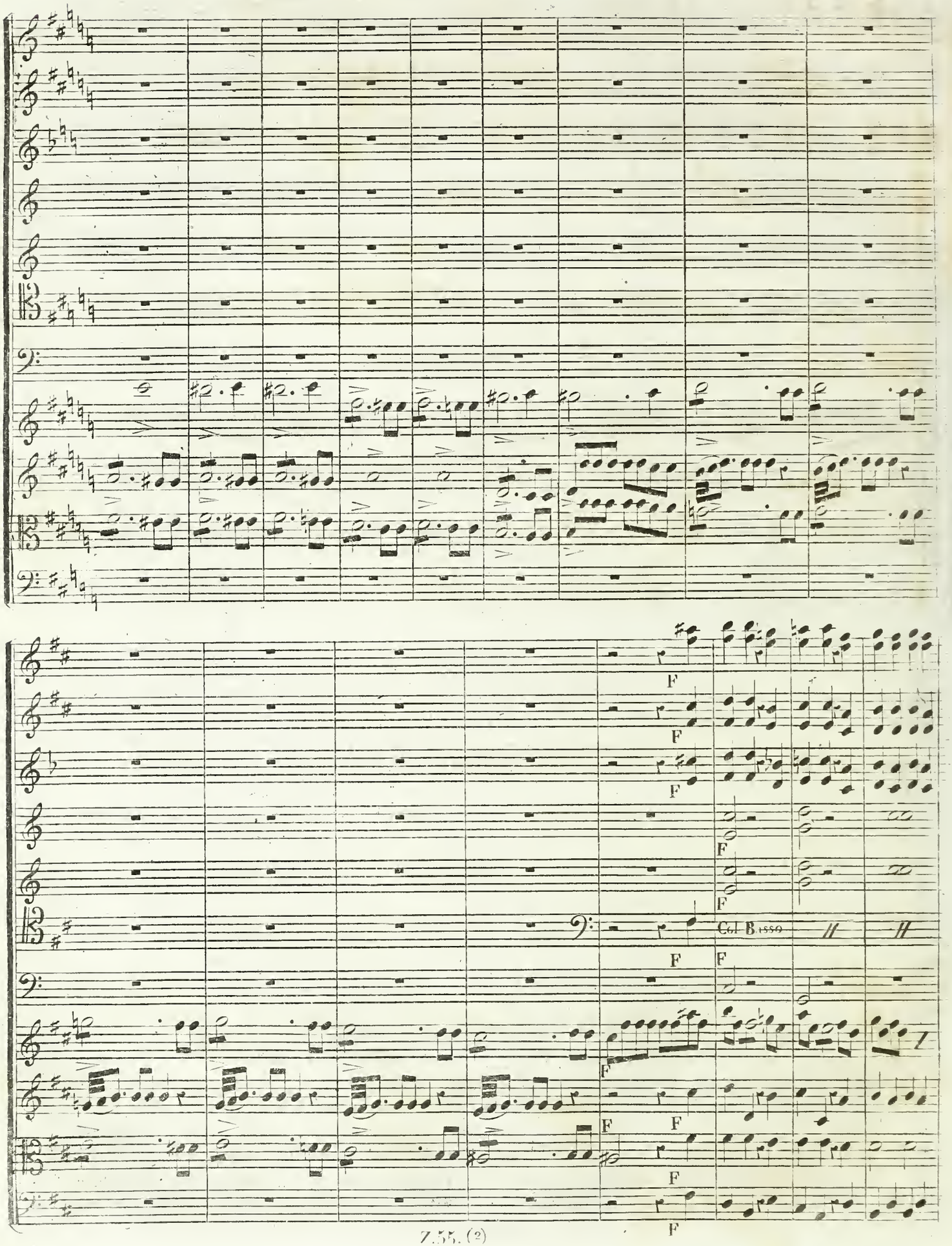
F
Col Basso

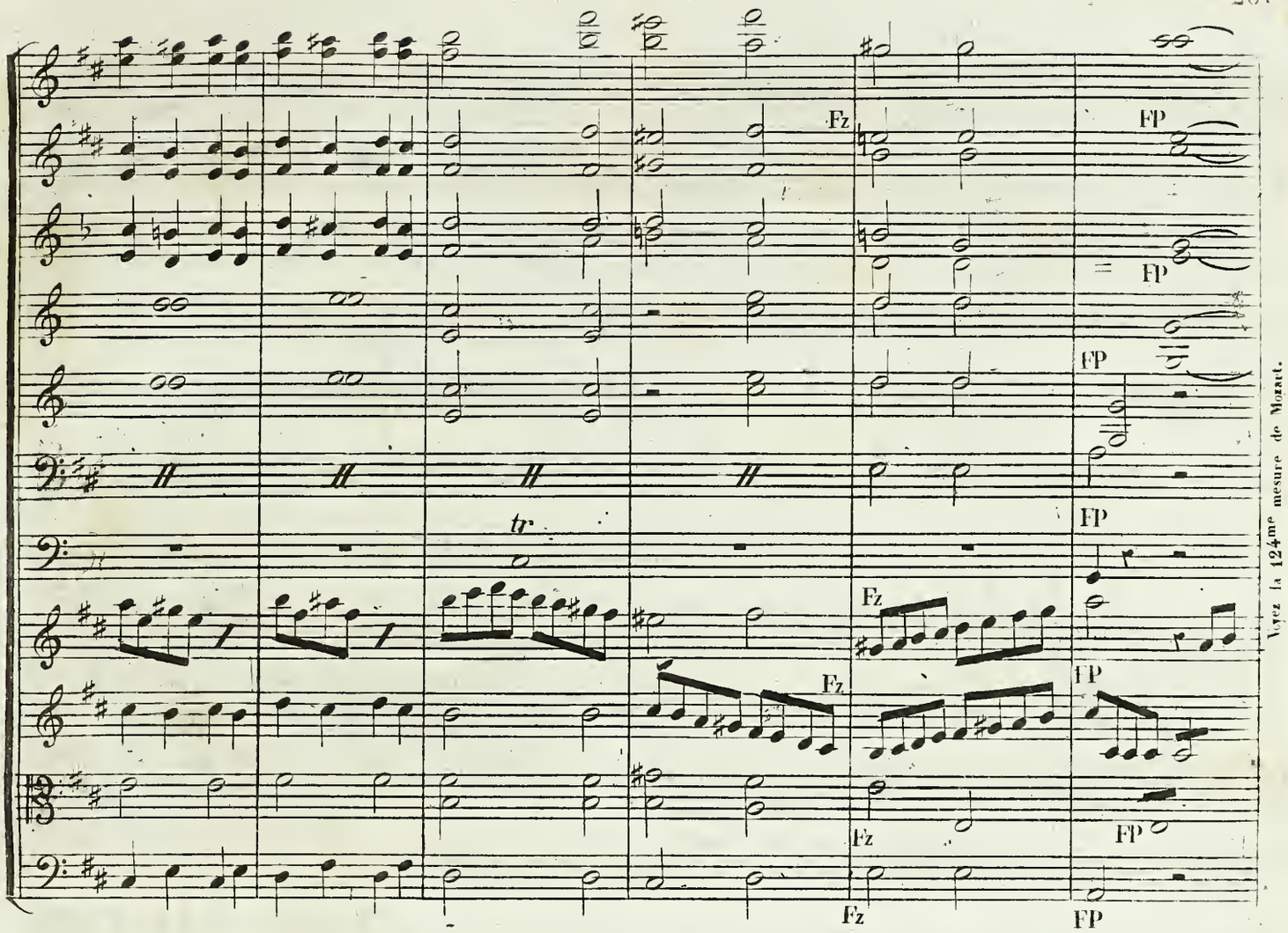

Les deux développemens sont nécessairement différens, parceque le premier n'a lieu qu'avec trois phrases tandis que le second est fait avec neuf. Mais il est possible que le même nombre de phrases donne différens exemples de développement. Dix compositeurs feront dix développemens différens avec les mêmes idées; chacun d'eux le fera selon sa capacité, son goût et son génie. Il peut donc arriver assez fréquemment qu'un auteur, en méditant bien sur le développement de ses idées, trouve une plus grande quantité de matériaux qu'il n'en veut employer. Dans ce cas il en supprime une partie et ne choisit que ce qui lui semble le mieux et ce qui produit le plus d'effet. Ainsi par exemple les deux développemens précédens pourraient en fournir un troisième, en prenant dans l'un et dans l'autre ce qui est le plus saillant, et en sacrifiant le reste. Dans ce cas, il faudrait mettre dans un nouvel ordre ce que l'on voudrait employer.

Mais un développement riche et très étendu, dont la matière est neuve, intéressante (en produisant constamment de l'effet) peut s'employer tout entier avec succès dans un grand morceau de musique. Pour cela, il faut que le compositeur trace le plan de son morceau en conséquence; qu'il n'employe pas toutes ses ressources coup sur coup; qu'il divise sa matière, l'interrompe, la reprenne à plusieurs reprises &c. On trouve un grand développement d'idées dans les douze dernières symphonies d'Haydn, que nous recommandons aux élèves d'analyser avec soin.

Comme un développement se fait toujours avec des idées exposées d'avance; son intérêt dépend de la nature de ces idées. Des idées ternes, communes, sans attrait et insignifiantes, fourniront des développemens qui peuvent avoir les mêmes vices. Il est donc très important de créer et de choisir des idées interessantes chaque fois que l'on désire les employer au développement. Mais il est possible aussi de manquer totalement le développement, quoique ce soit avec de fort bonnes idées, faute de talent de la part du compositeur: il faut AUTANT DE GÉNIE pour faire de beaux développemens que pour créer des idées neuves et saillantes.

Un développement d'une grande étendue ne peut avoir lieu que dans des morceaux d'un mouvement accéléré, dans les ALLEGRO et dans les PRESTO. Dans les ADAGIO et les LARGO les développemens sont toujours

beaucoup moins considérables à cause du mouvement de ces morceaux. Dans les ANDANTE il peut être un peu plus étendu.

Quant à l'utilité et l'importance du développement, il suffit de remarquer qu'il est le plus bel ornement d'un morceau de musique. Une quantité prodigieuse de morceaux, dont les idées sont heureuses, ont cessé depuis longtemps de nous intéresser, parceque les auteurs de ces productions ne savaient tirer aucun parti de leurs idées. C'est ce développement qui imprime aux morceaux un cachet qui peut les rendre constamment intéressans et les préserver de l'oubli. Ensuite, comment créer un GRAND MORCEAU de musique sans le secours du développement, et sans savoir tirer un parti avantageux de ses propres idées? dans ce cas il ne reste donc d'autre moyen que d'entasser idées sur idées, ou de répéter avec une continuité monotone quelques idées, sans nulle autre modification que la transposition: l'un et l'autre sont de mauvais moyens. Une grande quantité d'idées différentes qui se succèdent sans relâche, ressemble à un bavardage insignifiant.

Il existe beaucoup de productions où un développement d'idées ne trouve pas de place, comme dans les airs, les nocturnes; dans une quantité de morceaux pour la danse &c; mais aussi ces productions sont elles envisagées avec juste raison comme des ouvrages purement de mode, qui (après quelque temps de vogue) disparaissent pour toujours.

On a vu dans l'analyse des deux exemples précédens que le développement se faisait

1° Au moyen de la transposition des phrases (qui sont souvent des parcelles d'idées principales;)

2° Au moyen de la progression;

3° Au moyen de l'imitation qui peut devenir quelquefois un canon de quatre à huit mesures;

4° En dialoguant avec deux ou trois phrases;

5° En ajoutant un contre-sujet en contre-point double et en tirant ensuite parti de ce contre-point au moyen de la répercussion.

On peut ajouter à cela les deux moyens suivans:

6° En variant les idées, ou les phrases, soit mélodiquement seulement, soit harmoniquement seulement, soit en changeant, non pas les accords, mais le DESSIN des parties accompagnantes; soit enfin par une autre distribution des parties seulement, en serrant ou en élargissant l'harmonie.

7° En changeant l'ordre des idées ou des phrases: comme par exemple, si, après avoir entendu l'exposition des idées dans l'ordre 1,2,3,4, on changeait cet ordre dans le développement en 2,1,4,3, ou en 4,1,3,2, &c:

ABRÉGER les idées longues, ALLONGER les idées courtes, MODULER adroitement et souvent, ACCOMPAGNER UNE IDÉE PAR L'AUTRE, (quand cela se peut,) PROMENER une idée dans les différentes parties, tout cela est du ressort du développement, pourvu que l'on produise de l'effet. Enfin, le véritable développement est une combinaison quelconque des idées musicales. En changeant les idées, il faut changer le développement, en modifiant autrement les ressources ou les moyens ci-dessus indiqués (qui sont toujours les mêmes) par de nouvelles combinaisons.

L'art du compositeur consiste donc principalement dans la création des idées, et dans leurs développemens.

Chaque fois qu'on fait entendre pour la première fois une idée, on l'expose. Une exposition heureuse est souvent le fruit du hasard, d'une inspiration momentanée, de la chaleur ou de l'effervescence de la jeunesse; mais pour bien développer ses idées, il faut être maître experimenté, adroit et habile.

Avant de faire le développement, on NOTERA les idées, ou les phrases à développer, qui se trouvent dans l'exposition, en formant un petit tableau à l'exemple de celui que nous avons donné (page 240) à l'occasion de l'ouverture de Mozart.

On cherche ensuite ce que l'on peut entreprendre avec ces idées; et l'on indique en abrégé cette nouvelle matière, en faisant un autre petit tableau. Ces deux opérations faites, on cherchera l'ordre dans lequel cette matière devra se présenter avec plus d'effet. Quand la matière est trop abondante (ce qui peut souvent arriver selon la nature et la quantité des idées à développer) on en supprime ce qui est le moins intéressant, ou bien on la divise en deux, trois ou quatre parties, en n'employant d'abord qu'une partie, plus tard une seconde, plus tard encore une troisième &c. En interrompant de la sorte cette matière divisée en plusieurs parties, on fait alors entendre ses idées sans être développées, comme dans l'exposition, sauf qu'elles peuvent se reproduire dans un ton différent: dans ce cas on peut aussi par fois introduire quelques nouvelles idées accessoires, pourvu qu'elles ne fassent pas disparate avec les autres idées du morceau.

Il y a plusieurs manières d'exposer ses idées avant de les développer. 1° on les expose toutes de suite sans développement, comme par exemple dans la première reprise d'un premier morceau de quatuor ou de symphonie: dans ce cas elles sont enchaînées de manière à former un discours musical régulier, qui commence par la tonique et termine dans le ton de la dominante. Le développement se fait alors dans la seconde partie, comme nous l'avons dit à l'occasion de l'ouverture de Mozart. 2° ou l'on expose une idée (ou motif) que l'on développe de suite, comme par exemple dans les airs variés dans le genre de Haydn. 3° ou bien encore, on expose d'abord une idée suivie de son développement; puis on introduit une nouvelle idée que l'on développe également de suite; puis avec une troisième nouvelle idée on fait de même &c. La 3me manière pourrait servir à créer des ANDANTE, des ADAGIO, des MENUETS, dans les quatuors et dans les symphonies &c.

Pour parvenir à développer facilement et avec intérêt ses propres idées, il faut 1° être maître de l'harmonie à deux, à trois et à quatre parties; 2° savoir manier avec adresse au moins le contrepoint double à l'octave; 3° avoir une grande facilité à moduler; 4° s'exercer fréquemment sur des progressions pour en trouver de saillantes; 5° développer souvent une idée (en s'exerçant) et chercher à en tirer tout le parti possible; 6° apprendre à faire toute sorte de combinaisons ingénieuses avec deux, trois ou quatre idées; 7° étudier par des analyses fréquentes la manière dont Mozart et surtout Haydn ont développé leurs idées.

On n'a encore rien publié sur cette matière importante, elle est même inconnue à la plus grande partie des compositeurs. Ce que nous en avons dit dans cet article est essentiellement nécessaire aux élèves: l'intelligence dont chacun a été plus ou moins gratifié par la nature, les dispositions naturelles pour la musique et le bon sens des élèves doivent faire le reste.

Pour rendre cet article encore plus utile, plus instructif et plus complet, nous allons analyser les deux morceaux suivans sous le rapport du développement.

Andante.

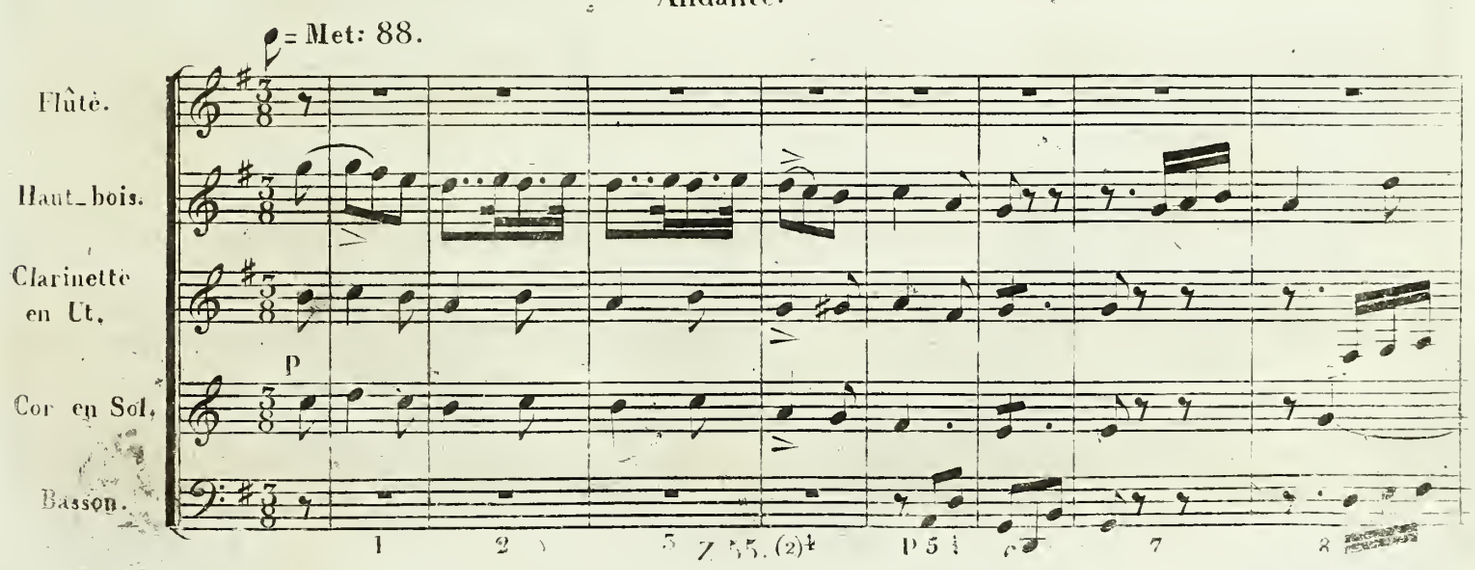

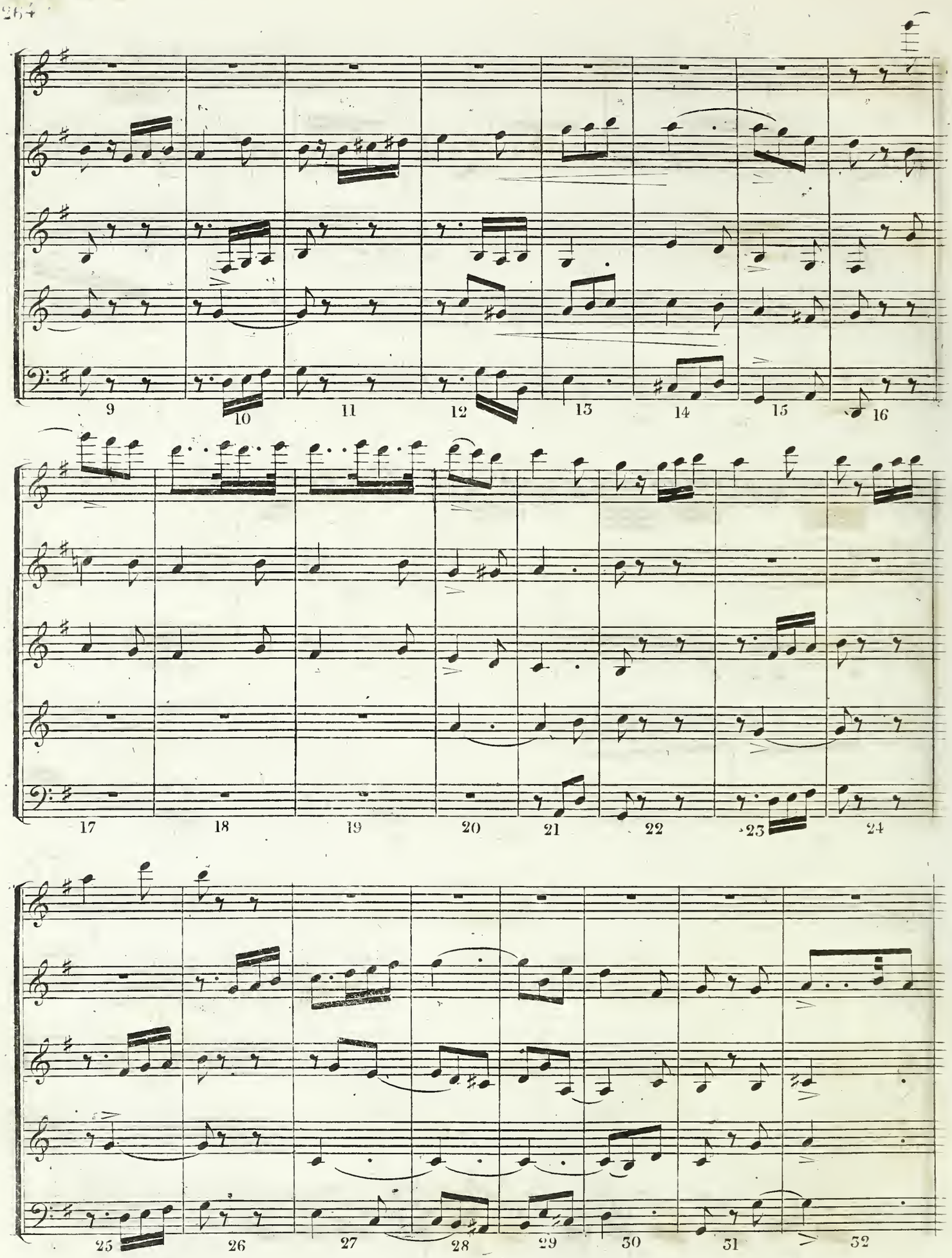
9
10
11
12
13
14
15
16
17
18
19
20
21
22
23
24
25
26
27
28
29
30
31
32

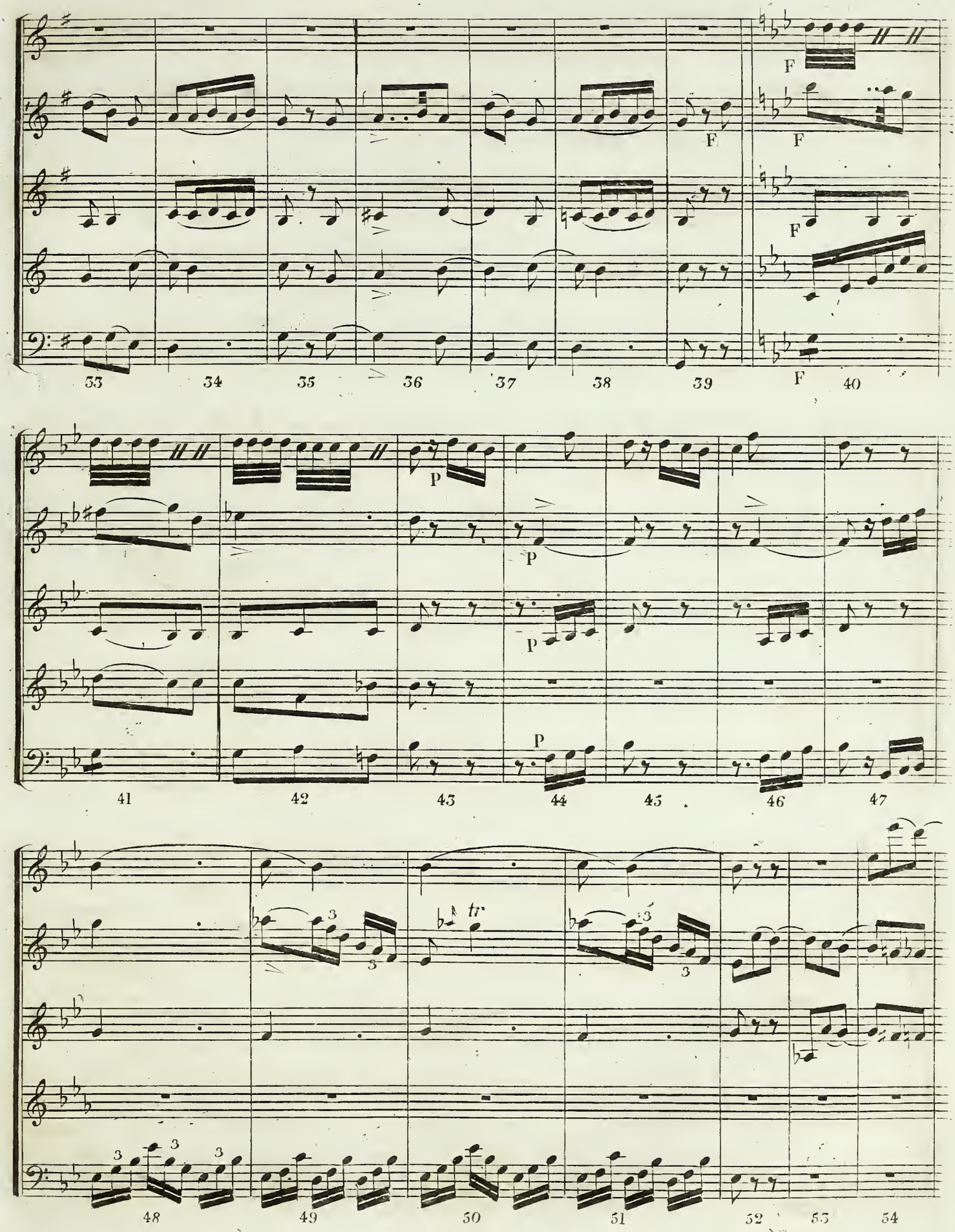
F
F
F
F
F
33
34
35
36
37
38
39
40
P
P
P
P
41
42
43
44
45
46
47
tr
3
48
49
50
51
52
53
54

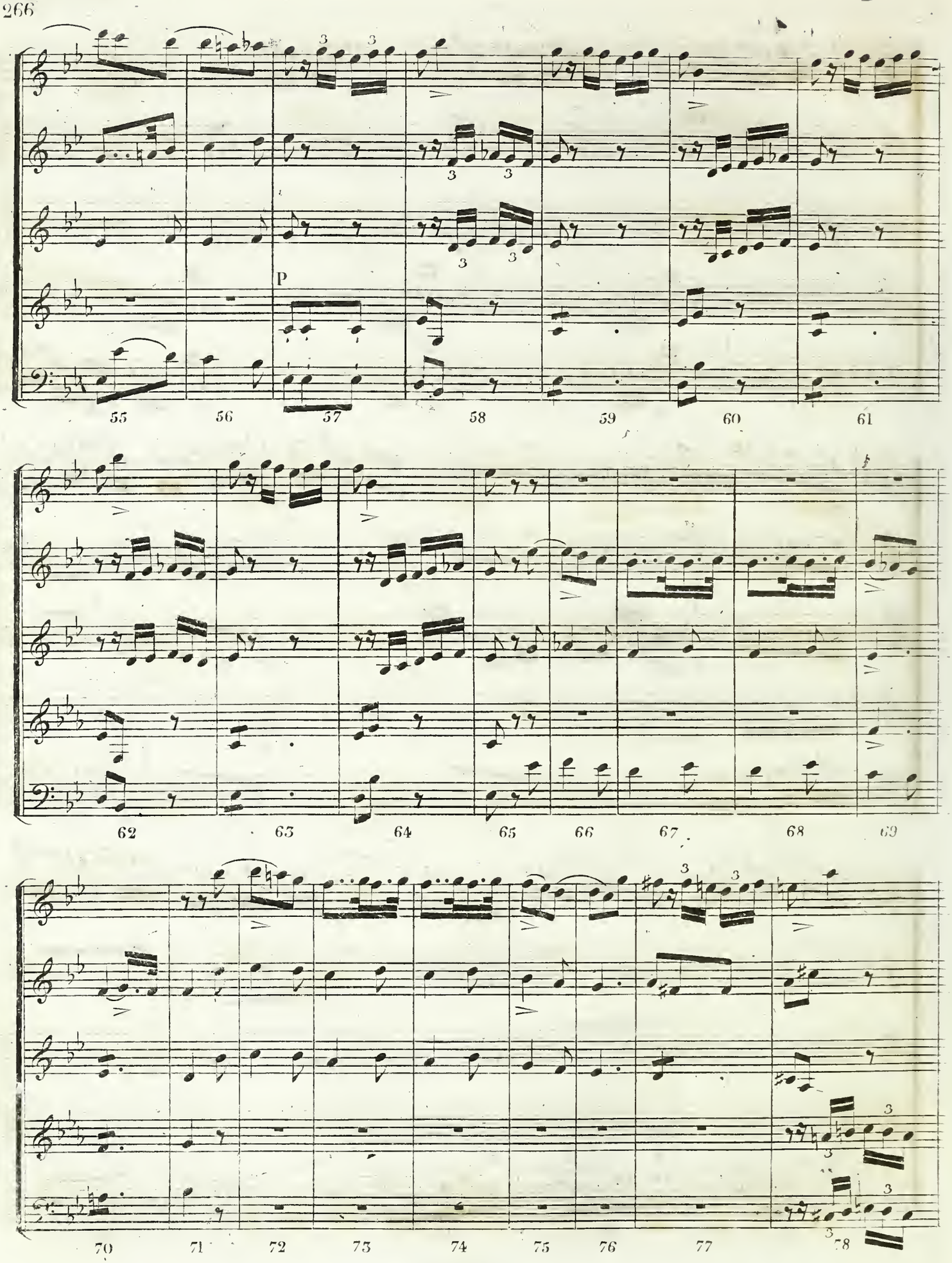
p
55
56
57
58
59
60
61
62
63
64
65
66
67
68
69
70
71
72
73
74
75
76
77
78

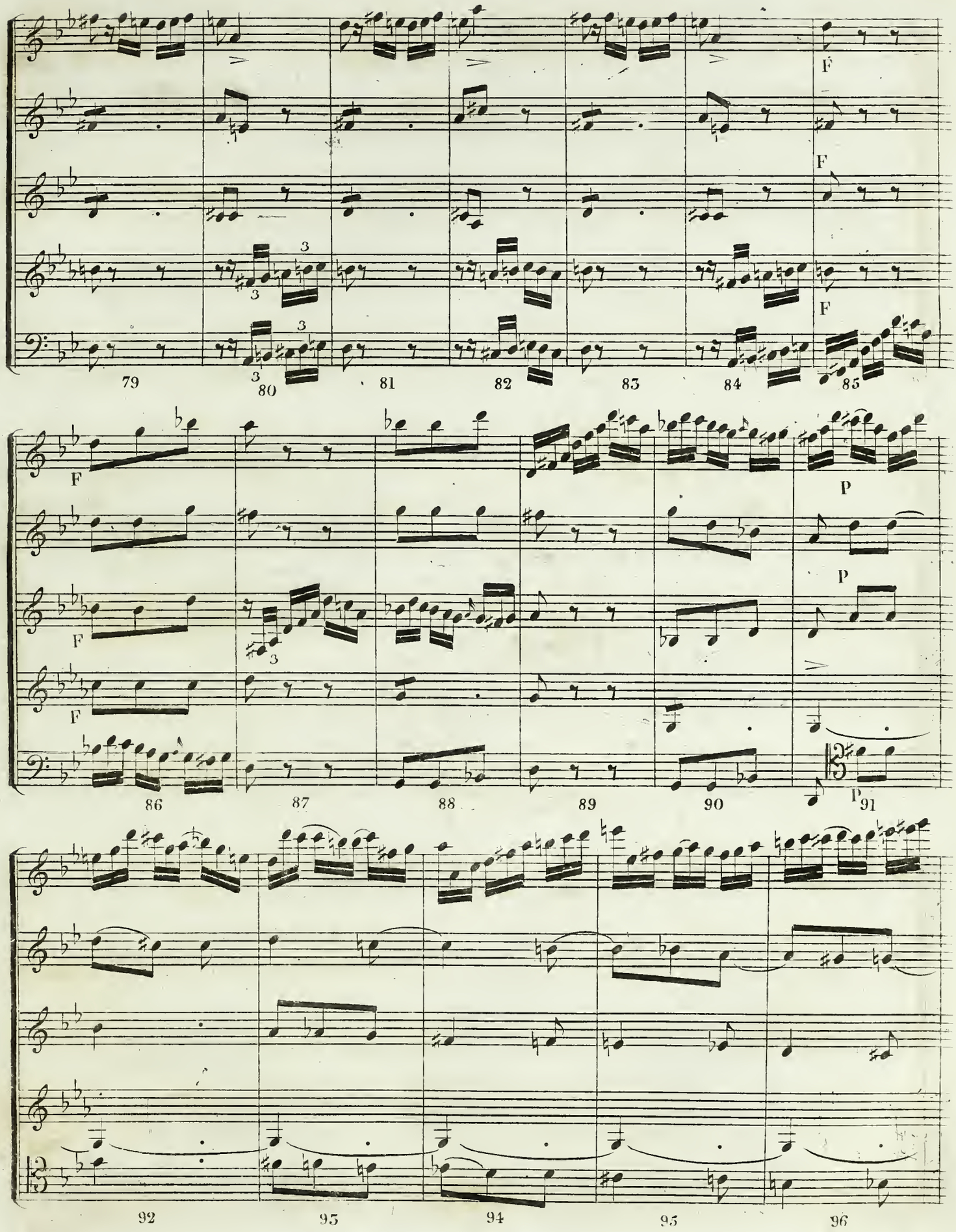
F
F
F
F
F
F
F
P
P
P
79
80
81
82
83
84
85
86
87
88
89
90
91
92
93
94
95
96

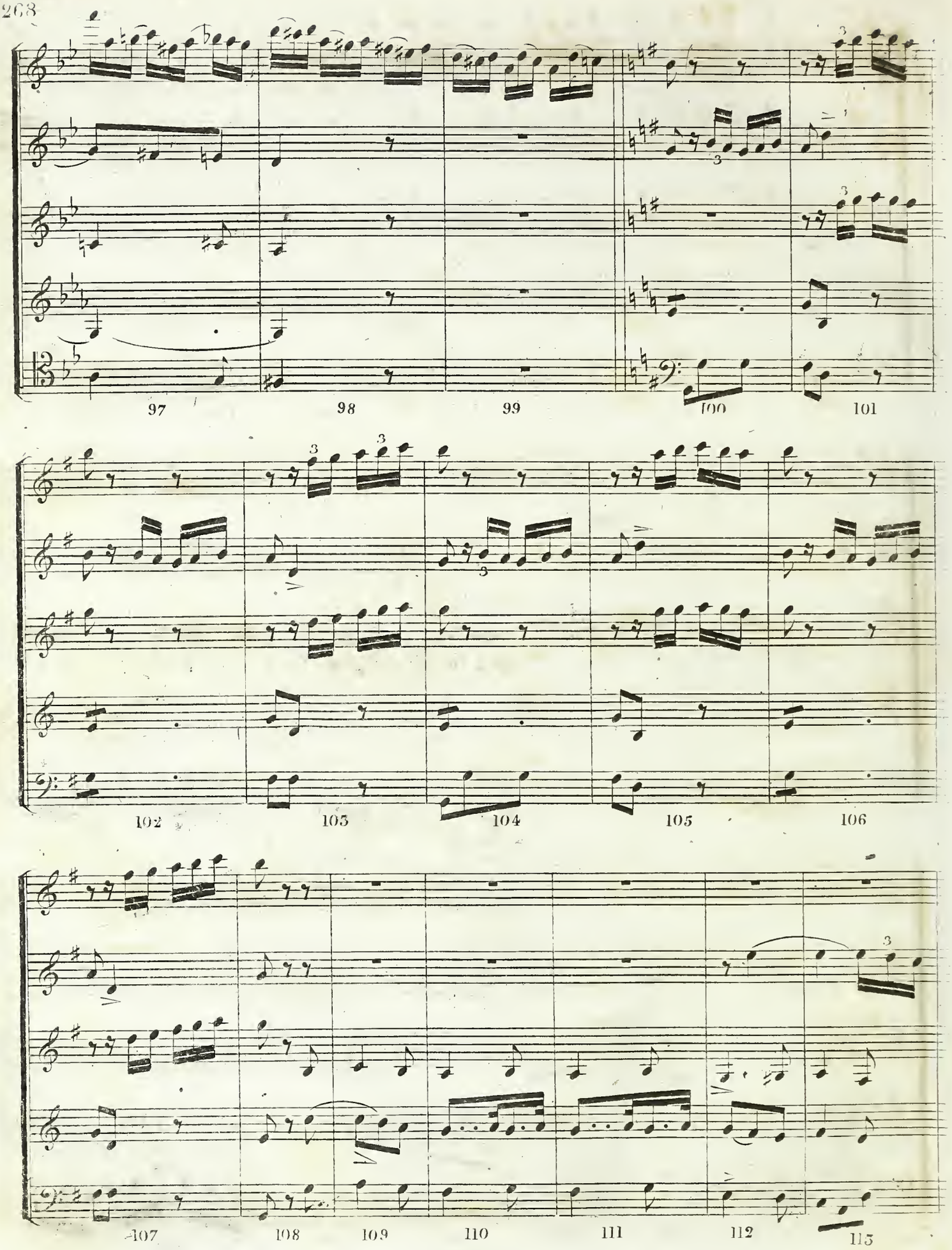
97
98
99
100
101
102
103
104
105
106
107
108
109
110
111
112
113

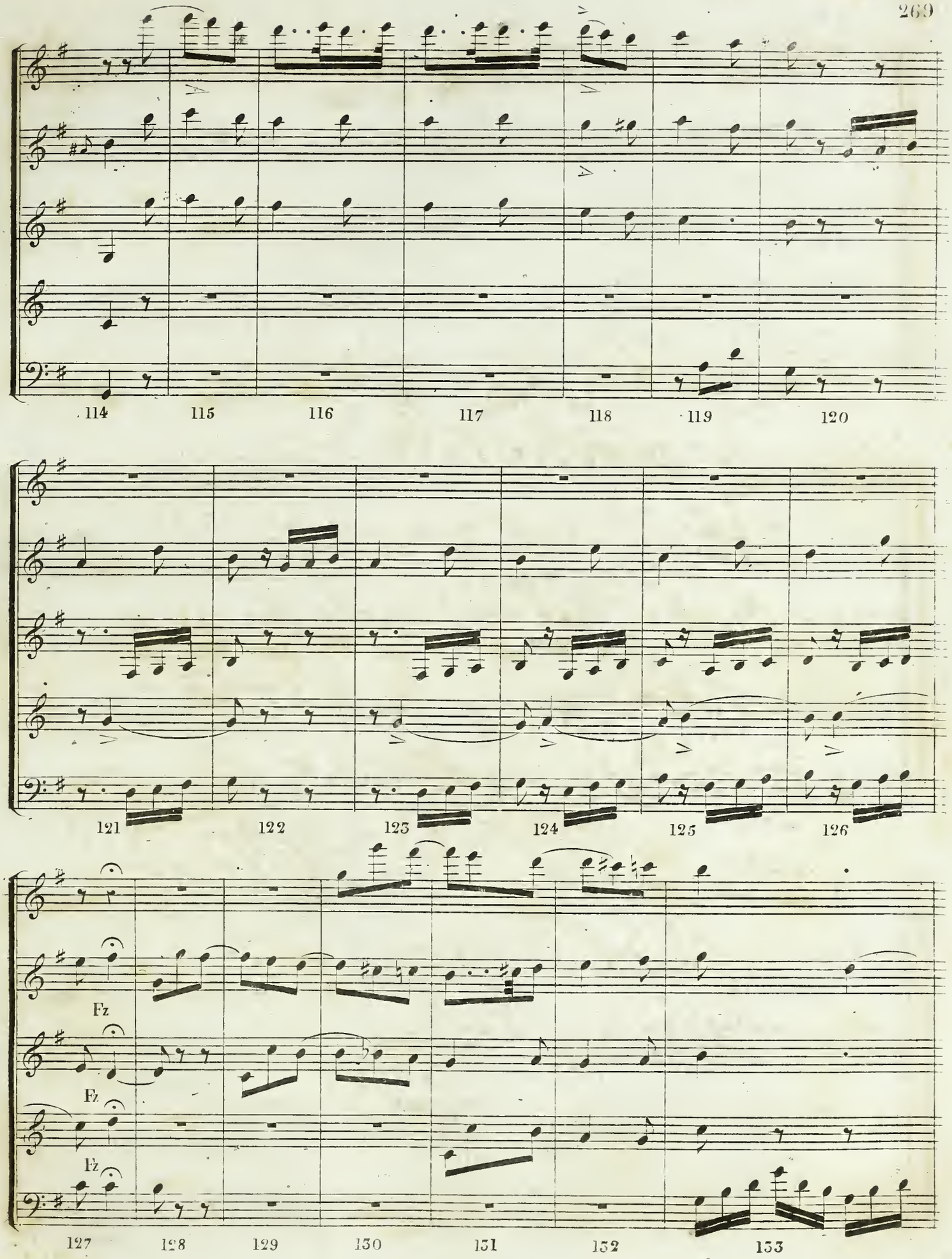
114
115
116
117
118
119
120
121
122
123
124
125
126
Fz
Fz
Fz
127
128
129
130
131
132
133

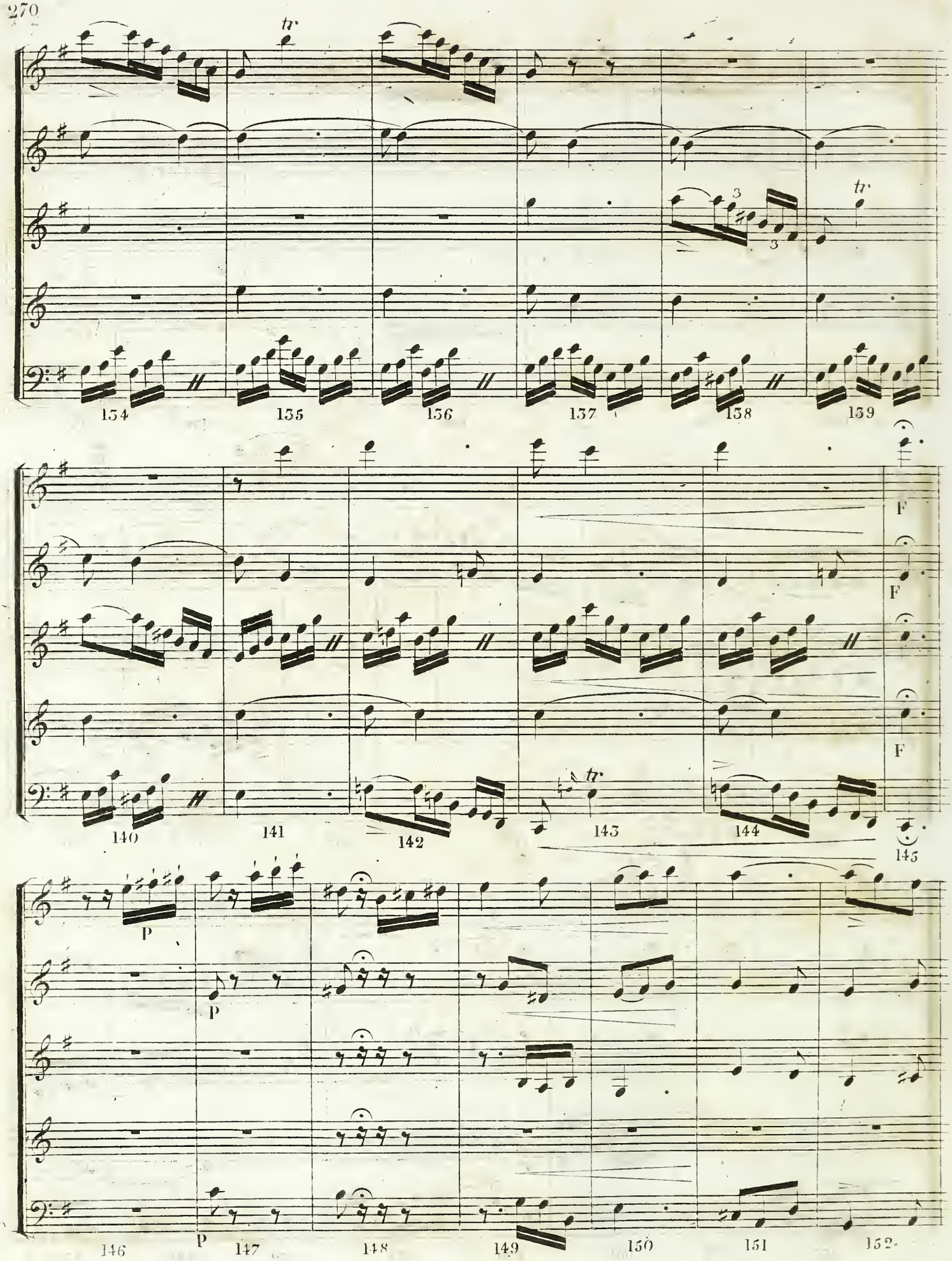
tr
3
3
tr
134
135
136
137
138
139
F
F
F
140
141
142
tr
143
144
145
p
p
p
146
147
148
149
150
151
152

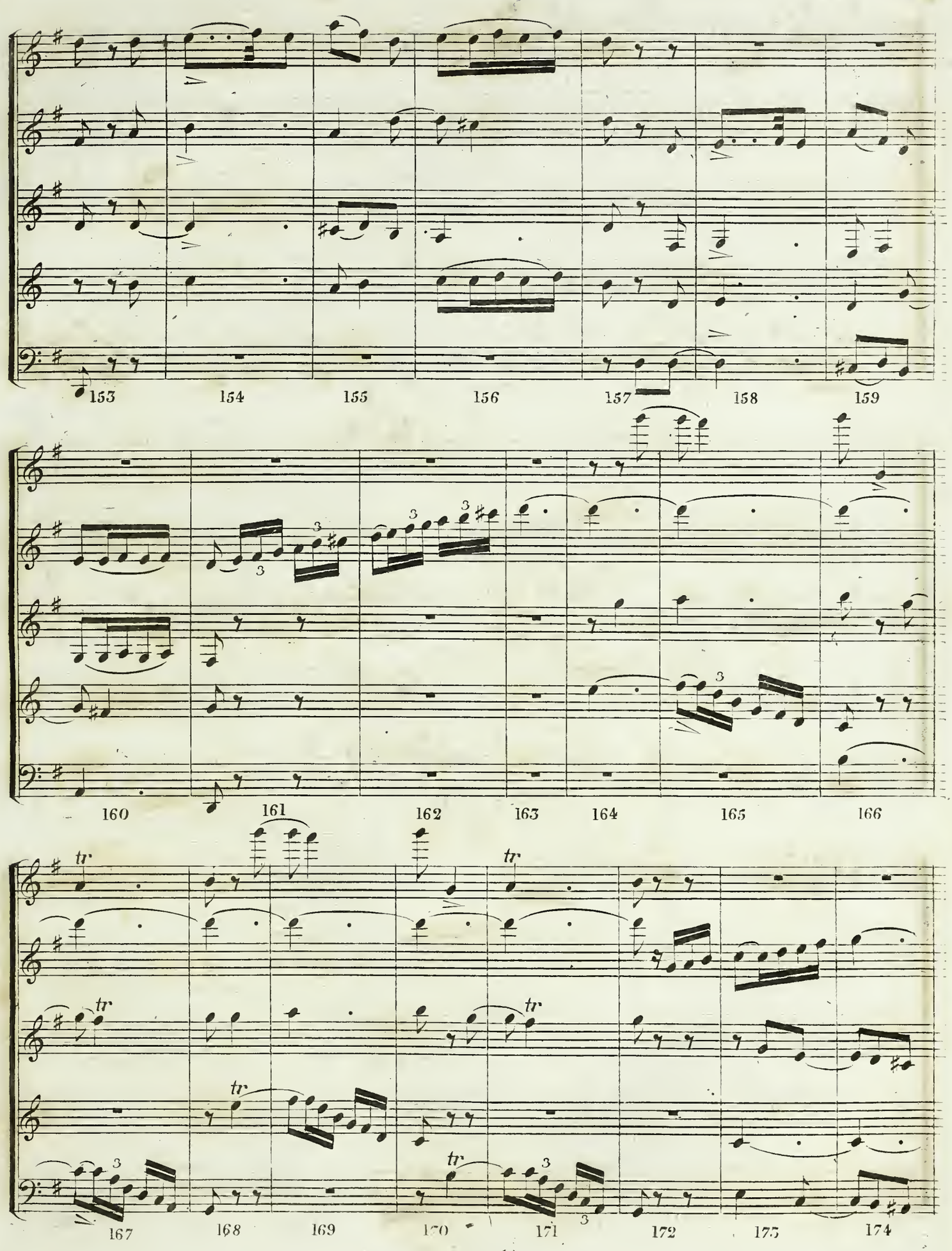
153
154
155
156
157
158
159
160
161
162
163
164
165
166
tr
167
168
169
170
171
172
173
174

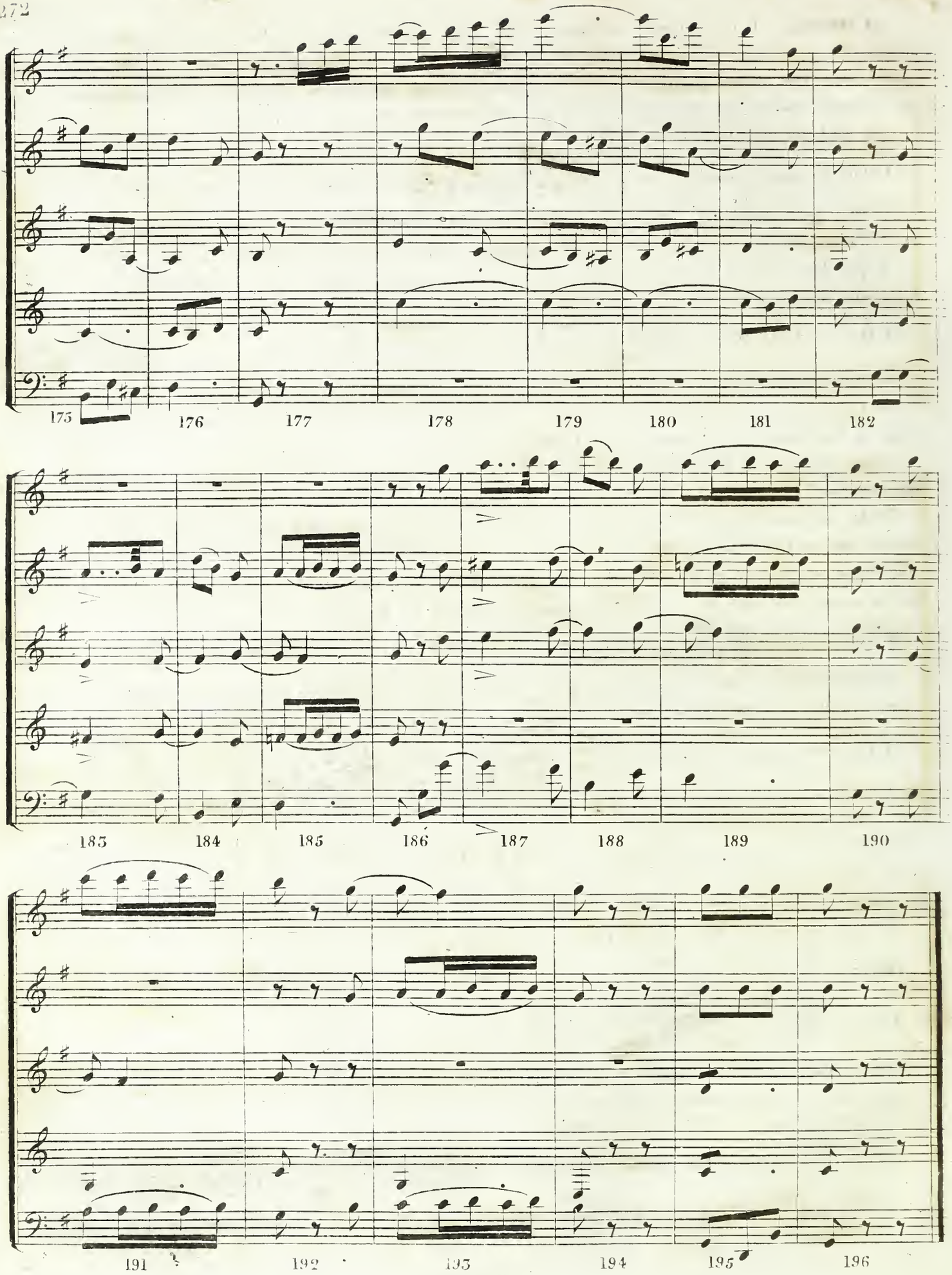
175
176
177
178
179
180
181
182
183
184
185
186
187
188
189
190
191
192
193
194
195
196

Cet ANDANTE est composé de cent quatre vingt seize mesures: mais le fond d'idées n'en contient que cinquante six, le reste (c'est à dire presque les 3/4) appartient au développement. Certes, il est assez remarquable que l'on puisse prolonger avec intérêt un morceau jusqu'à la concurrence de cent quatre vingt seize mesures, tandis que le fond n'en est que de cinquante six.

En analysant ce morceau on trouve:

1° Que la phrase tenant au motif 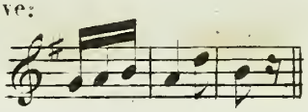 est répétée de suite pour rendre l'idée quarrée;

2° Que les mesures de dix sept jusqu'à vingt huit répondent (avec une autre disposition de parties) aux mesures un, deux, trois, quatre, cinq, (en supprimant la sixième,) sept, huit, neuf et dix;

3° Que les mesures trente deux, trente trois, trente quatre et trente cinq, se répètent de suite avec une harmonie modifiée;

4° Que la phrase répétée 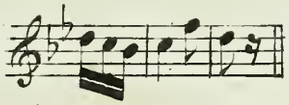 n'est qu'une transposition avec une légère altération de la phrase 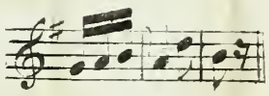

5° Que les mesures soixante six, soixante sept, soixante huit, soixante neuf, soixante dix et soixante et onze contiennent le début du motif, transposé, avec une autre tournure finale à cause de la modulation: la même chose a lieu dans les six mesures suivantes;

6° Que les mesures 77, 78, 79, 80, 81, 82, 83 et 84 sont la transposition (avec une autre disposition des parties) des mesures 57 jusqu'à 64;

7° Que la même chose a lieu (avec une nouvelle transposition et une nouvelle disposition des parties) en partant de la 100me mesure jusqu'à la 107me;

8° Qu'en partant de la 109me mesure jusqu'à la 120me, on entend les six premières mesures du motif deux fois de suite, mais chaque fois avec une autre disposition des parties;

9° Que la phrase 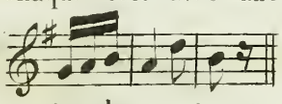 se reproduit dans les mesures suivantes et se termine par une progression;

10° Que l'imitation entre les quatre parties (voyez les mesures 128 jusqu'à 132) est une transposition de celle contenue dans les mesures 52 jusqu'à 56;

11° Que l'on employe la phrase 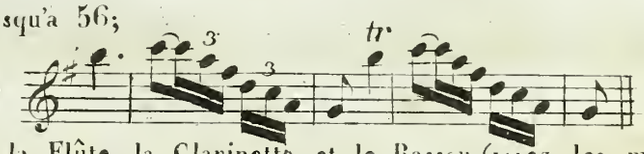 trois fois de suite transposée et mise alternativement dans la Flûte, la Clarinette et le Basson, (voyez les mesures 133 jusqu'à 145.) Cette phrase a été entendue, dans l'origine, en Mi ♭, voyez les mesures 48, 49, 50 et 51;

12° Que dans les mesures 146, 147, 148, 149, 150, 151, 152 et 153 on fait un conduit pour arriver d'Ut en Ré majeur, et que l'on rappelle, dans les mesures 149, 150, 151, 152 et 153, une idée que l'on a entendue dans le commencement (voyez les mesures 12, 13, 14, 15 et 16;)

13° Que les mesures 154 jusqu'à 160 sont une transposition de l'idée (voyez les mesures 32 jusqu'à 38;)

14° Qu'en partant de la 164me mesure jusqu'à la 171me on a mis en dialogue (entre le Cor et le Basson) la phrase 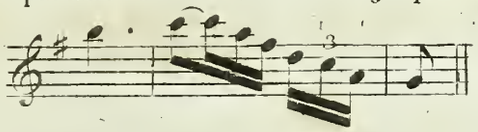 précédemment entendue;

15° Que dans les dix mesures suivantes on reproduit deux fois une phrase (la seconde fois octave plus haut melodiquement et harmoniquement) que l'on a entendue dès le commencement (voyez les mesures 27 jusqu'à 37;)

16° Que l'on en fait de même avec l'idée 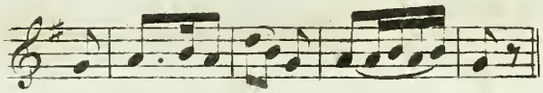 dans les mesures 183 jusqu'à 190; et que les quatre mesures qui suivent sont faites avec les sept dernières notes de cette même phrase.

Allegro poco vivo. ♩=Met: 116.

Flute.

Haut_bois.

Clarinette en Si.

Cor en Fa.

Basson.

F

P

3

Fz

FF

p

3 3

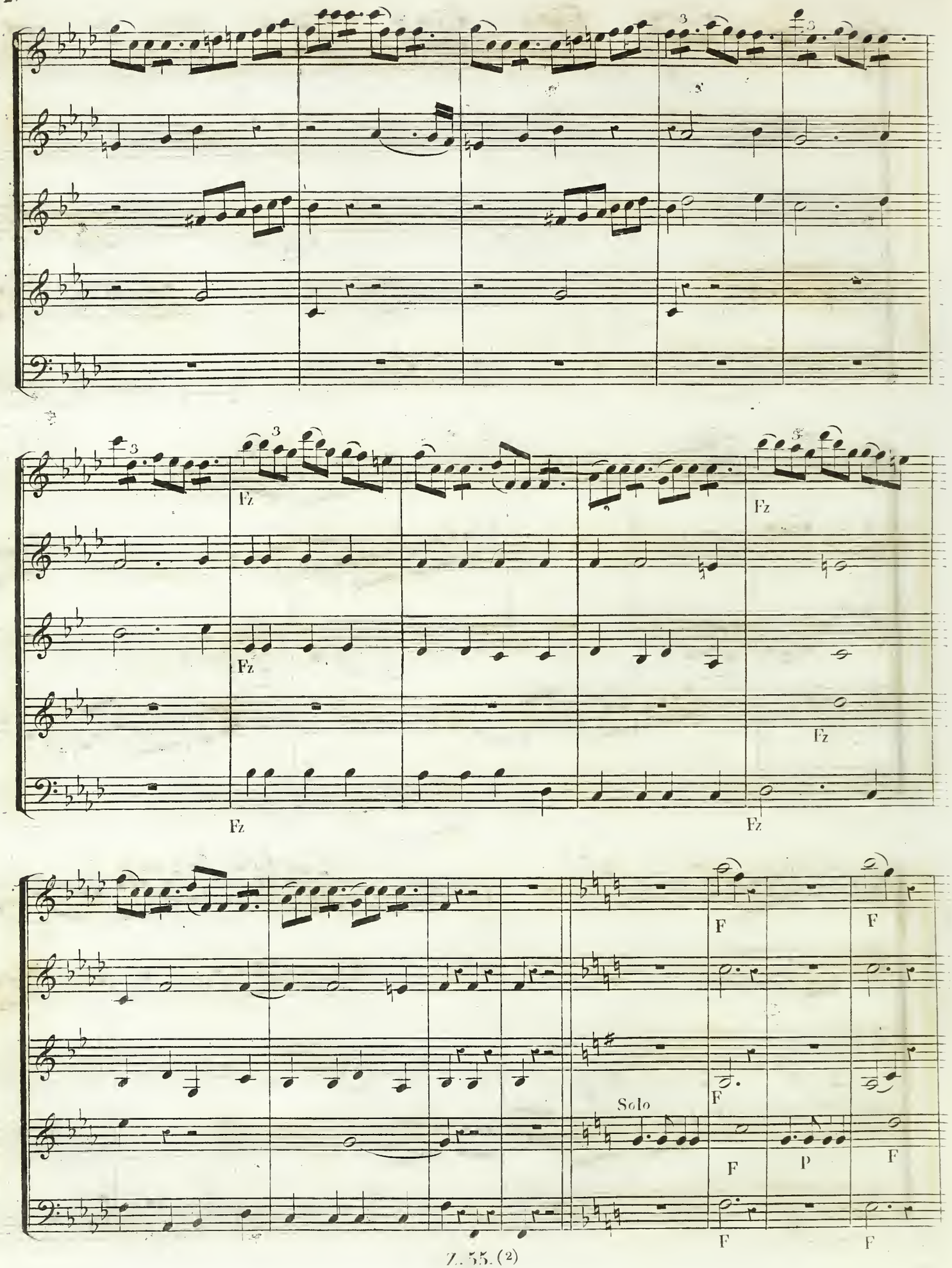
Fz
Fz
Fz
Fz
Fz
Fz
F
F
F
Solo
F
P
F
F
F

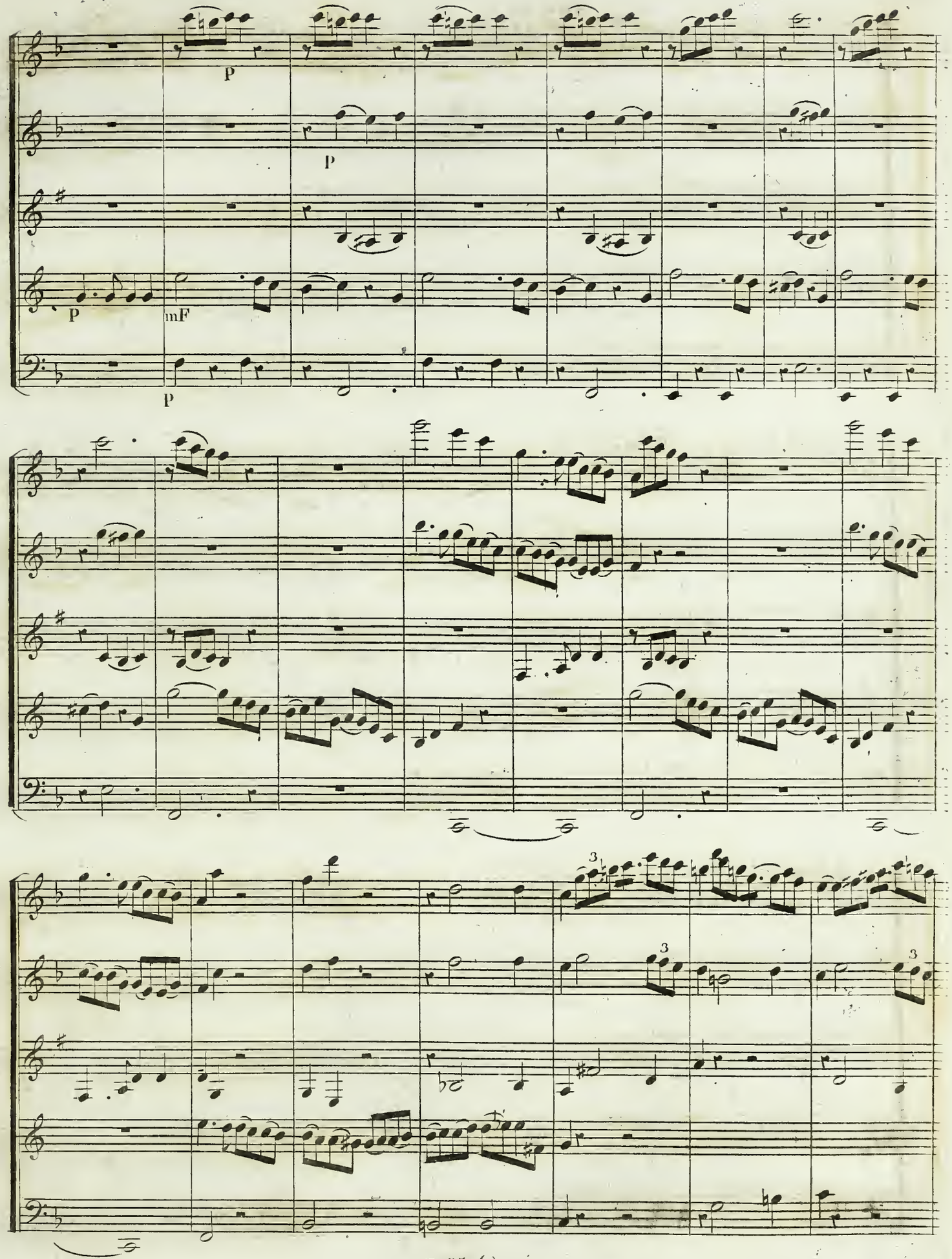
p
p
p
mF
p
3
3
3

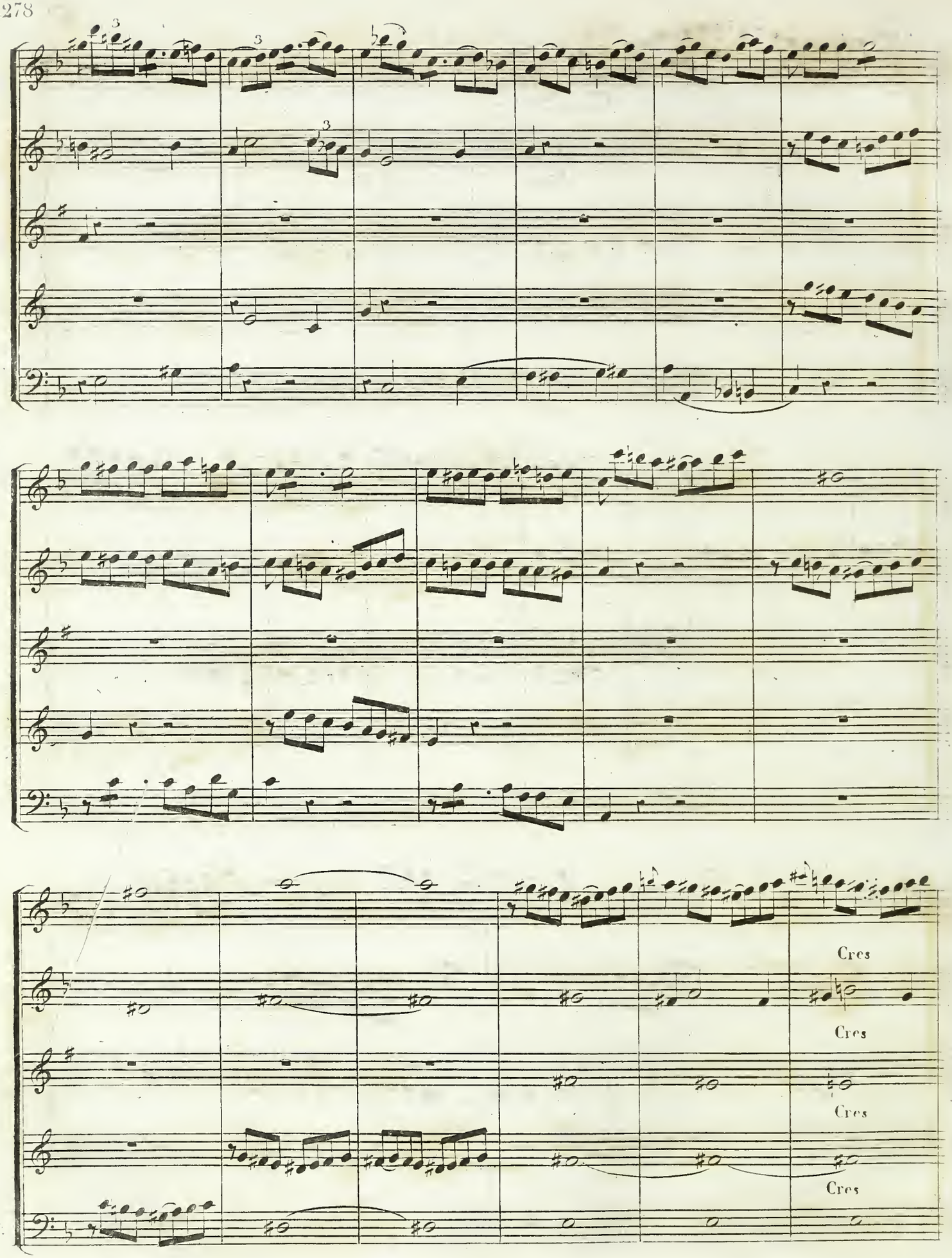
Cres
Cres
Cres
Cres

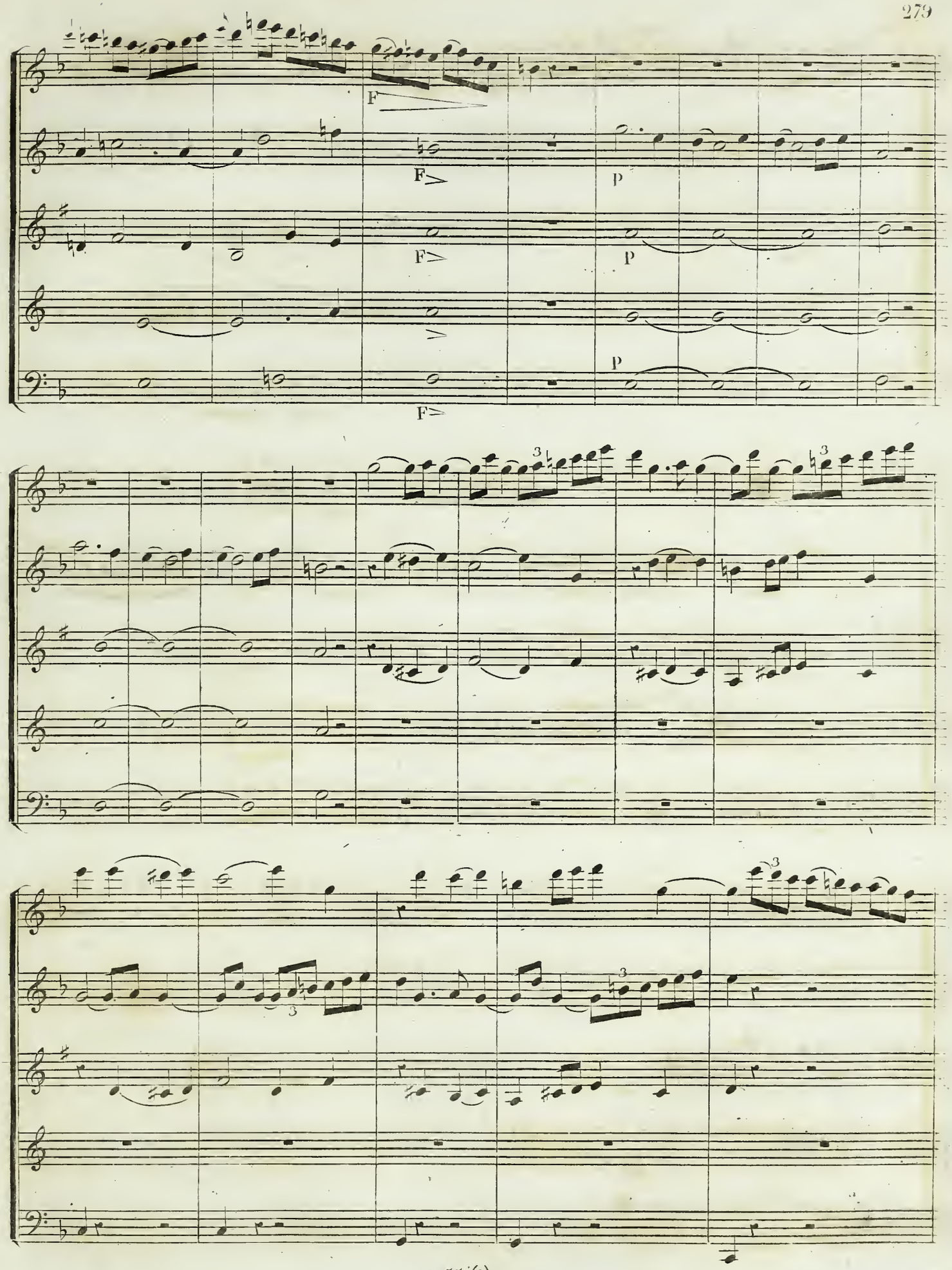
F
F
p
F
p
F
p
F

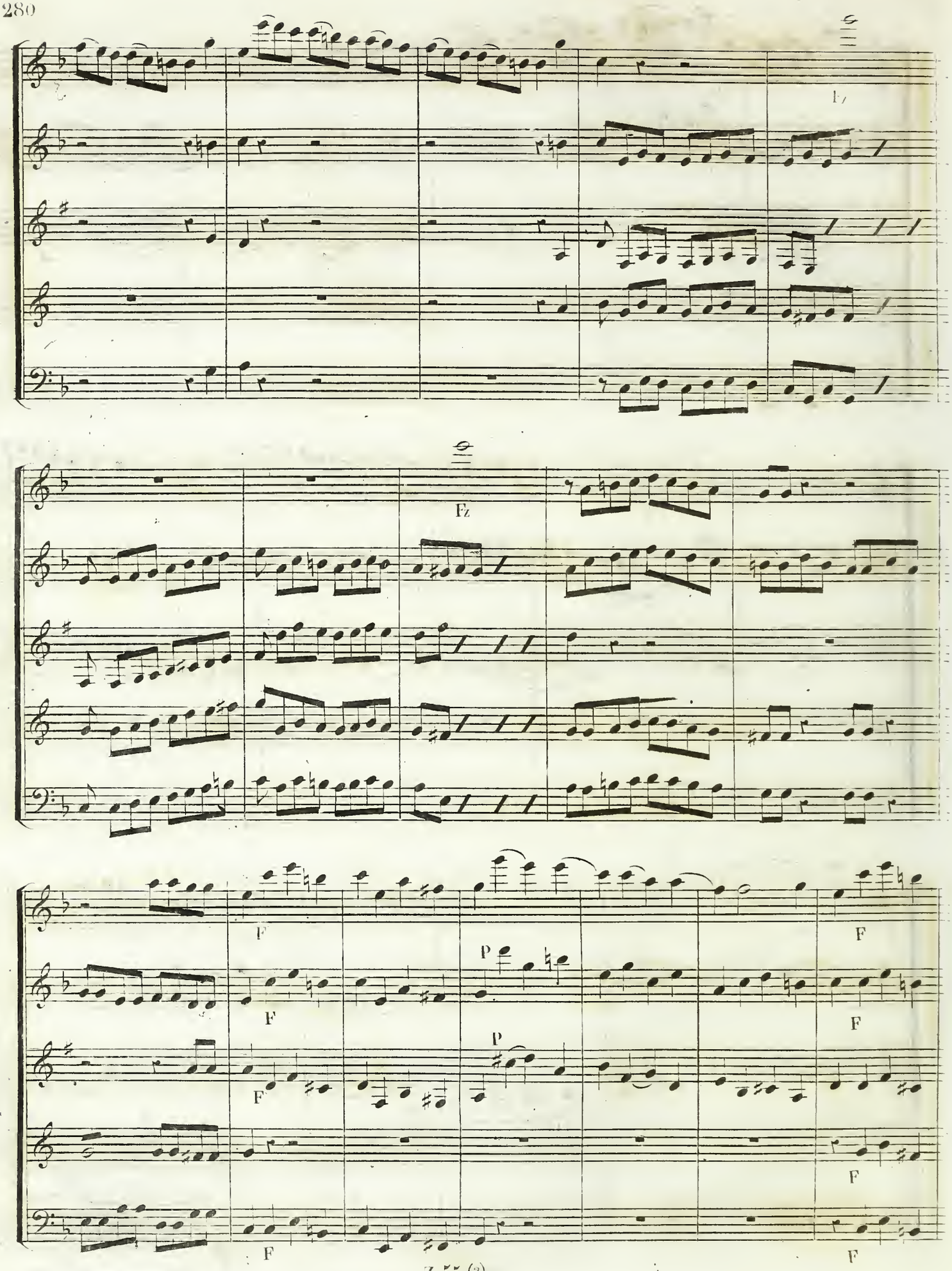
Fz
Fz
F
F
F
P
F
P
F
F
F
F
F

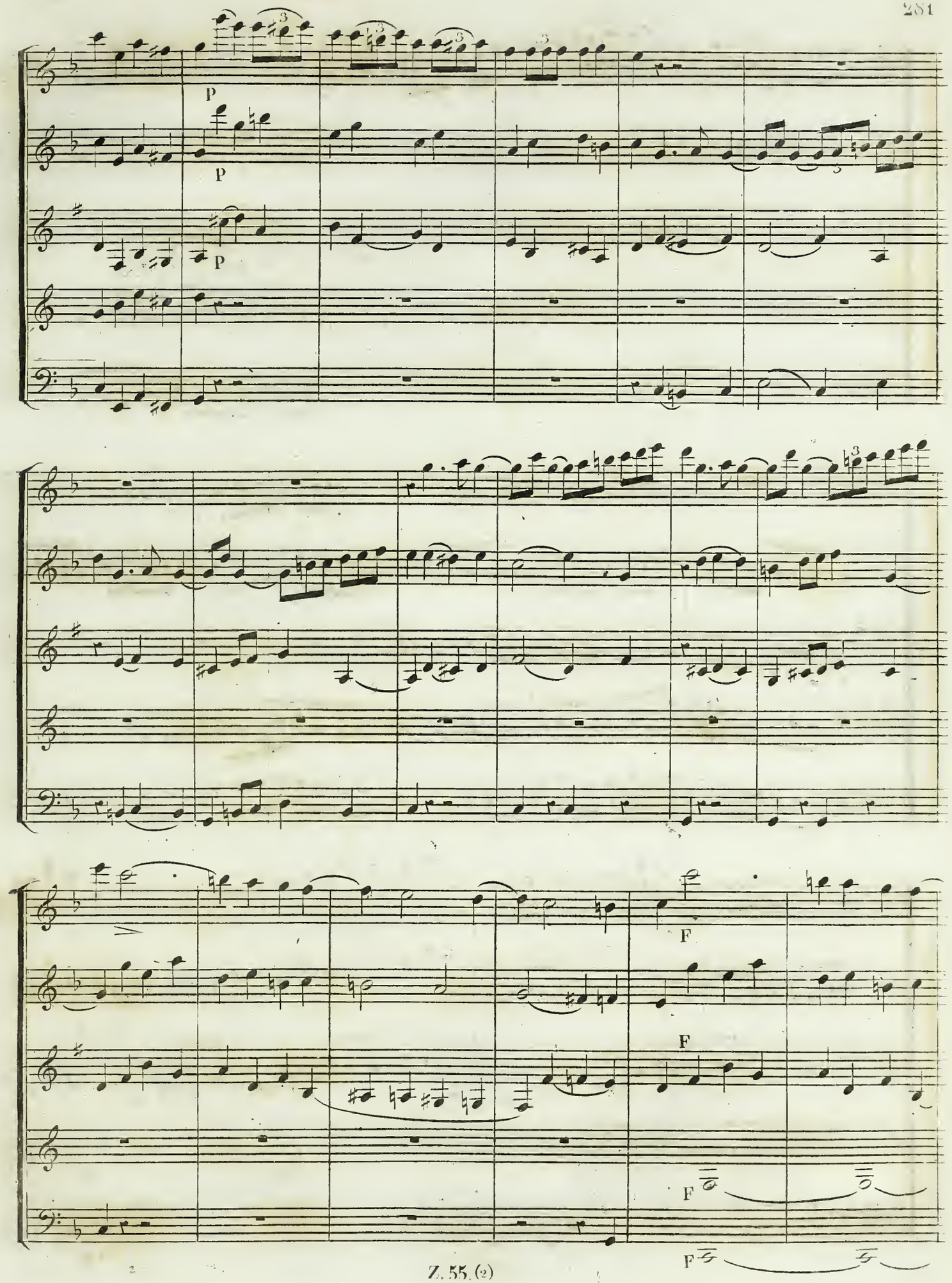
p
p
p
F
F
F
F

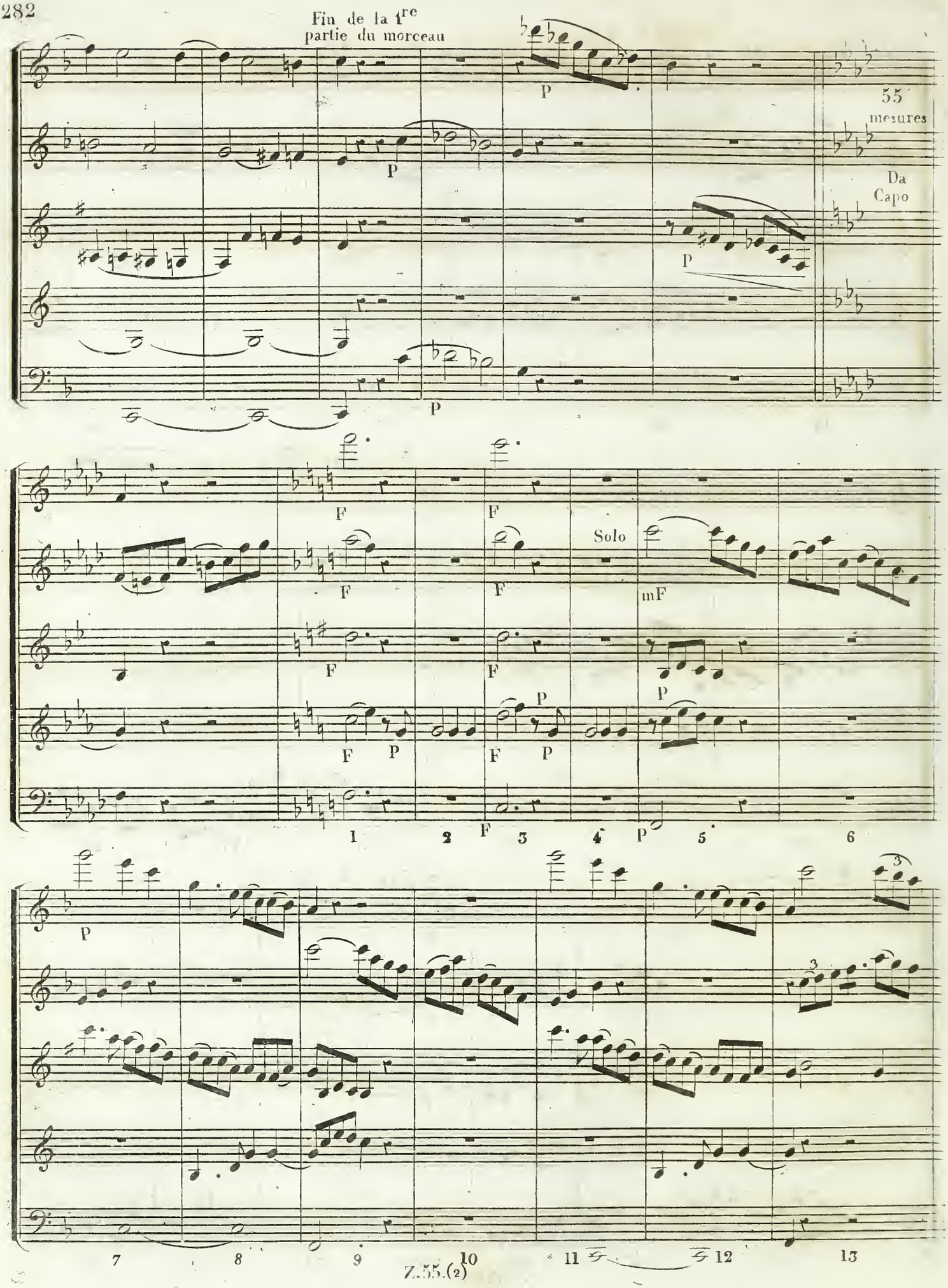
Fin de la 1re
partie du morceau
55
mesures
Da
Capo
Solo
1
2
3
4
5
6
7
8
9
10
11
12
13

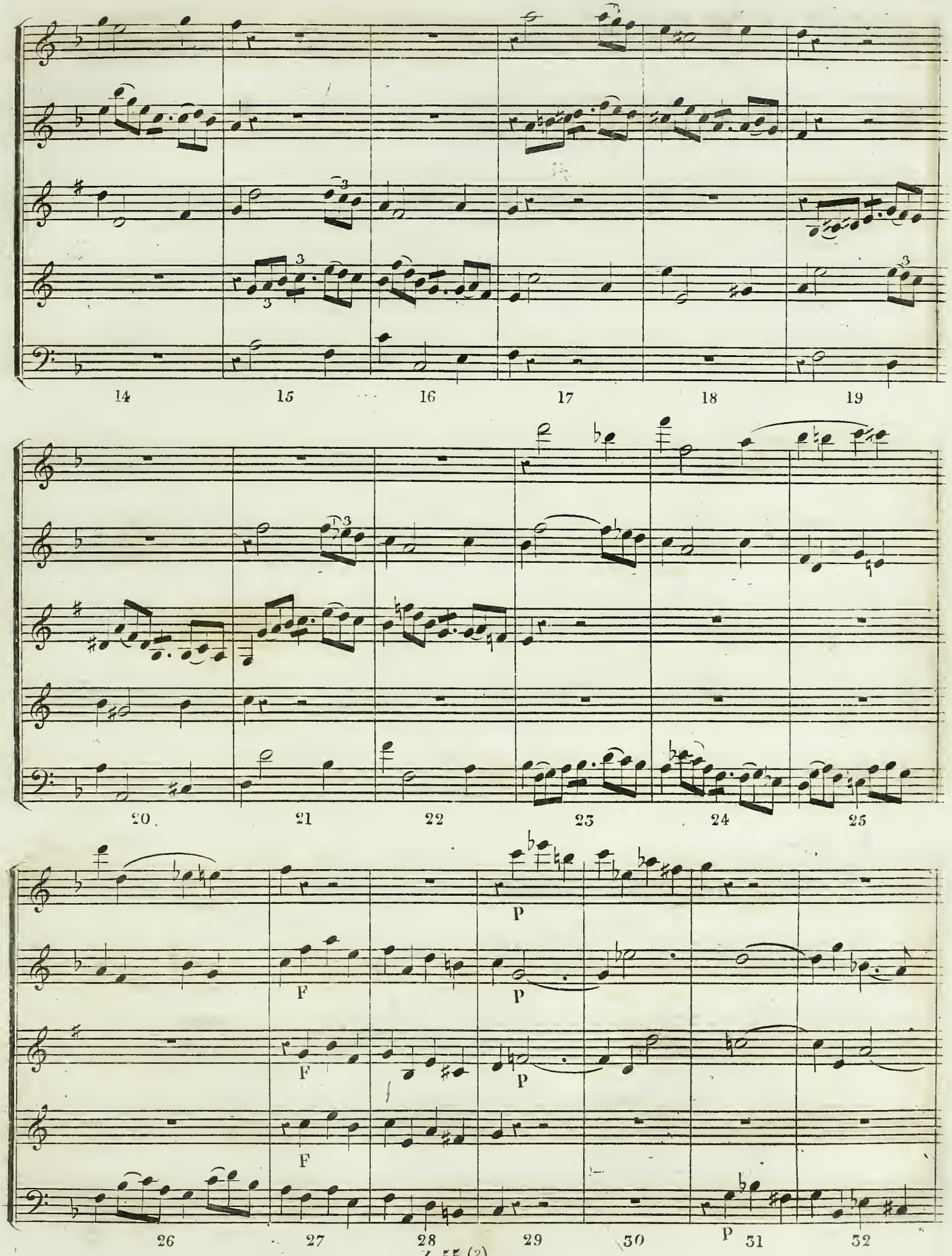
14
15
16
17
18
19
20
21
22
23
24
25
26
27
28
29
30
31
32
P
F
P
F
P
F
P

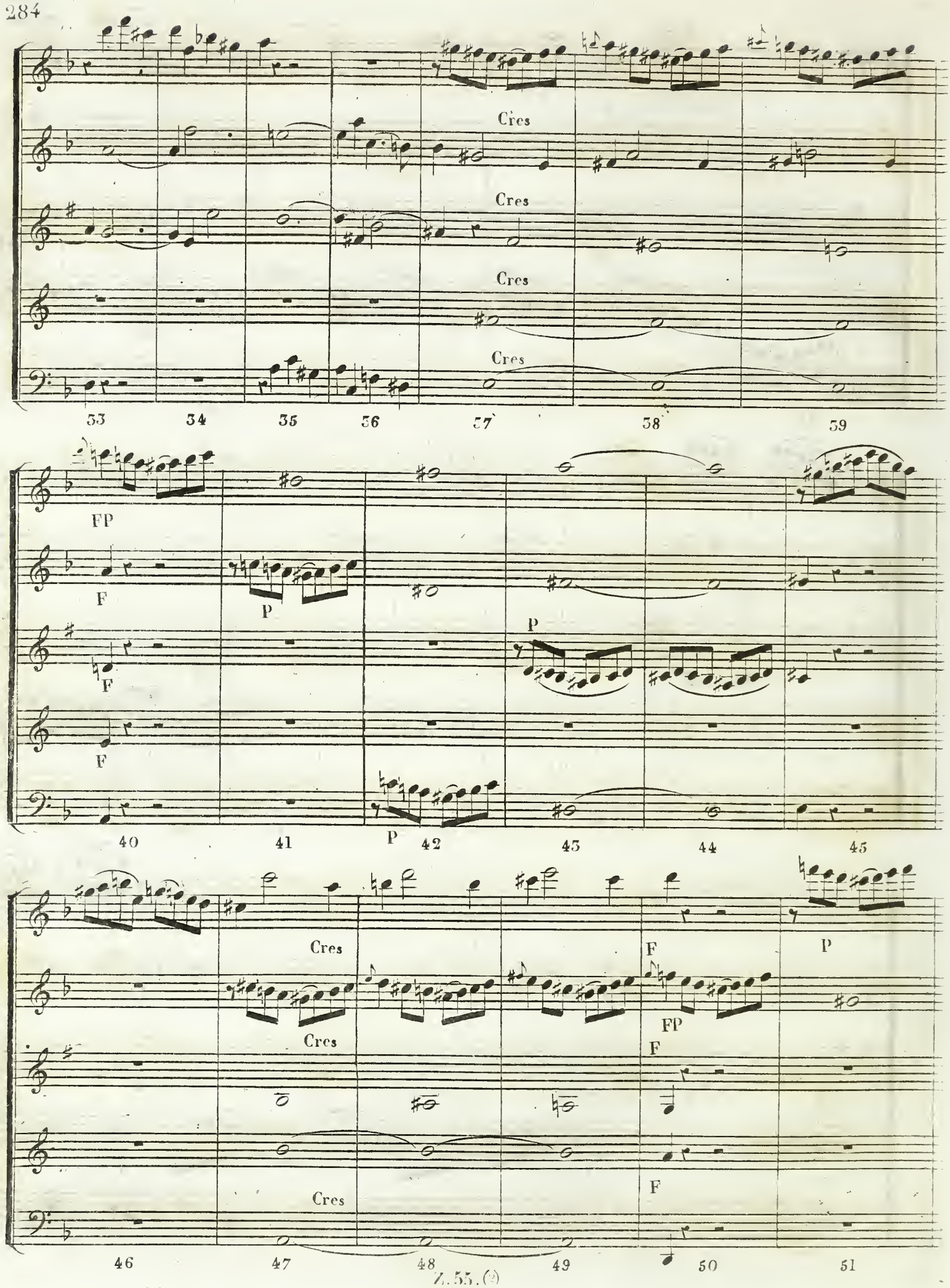
Cres
Cres
Cres
Cres
33
34
35
36
37
38
39
FP
F
P
P
F
F
40
41
P
42
43
44
45
Cres
Cres
Cres
F
FP
F
F
P
46
47
48
49
50
51

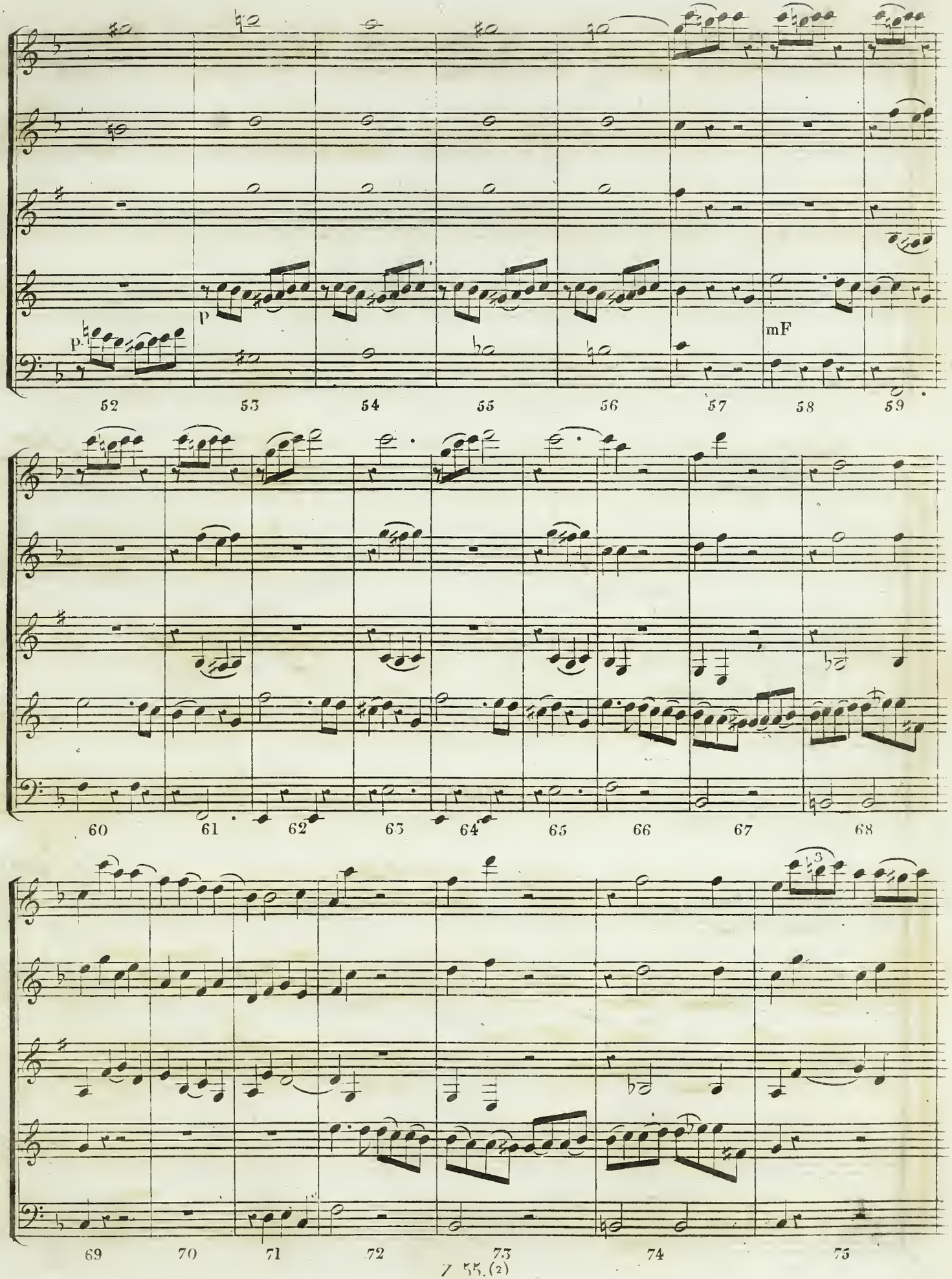
p
p
mF
52
53
54
55
56
57
58
59
60
61
62
63
64
65
66
67
68
69
70
71
72
73
74
75

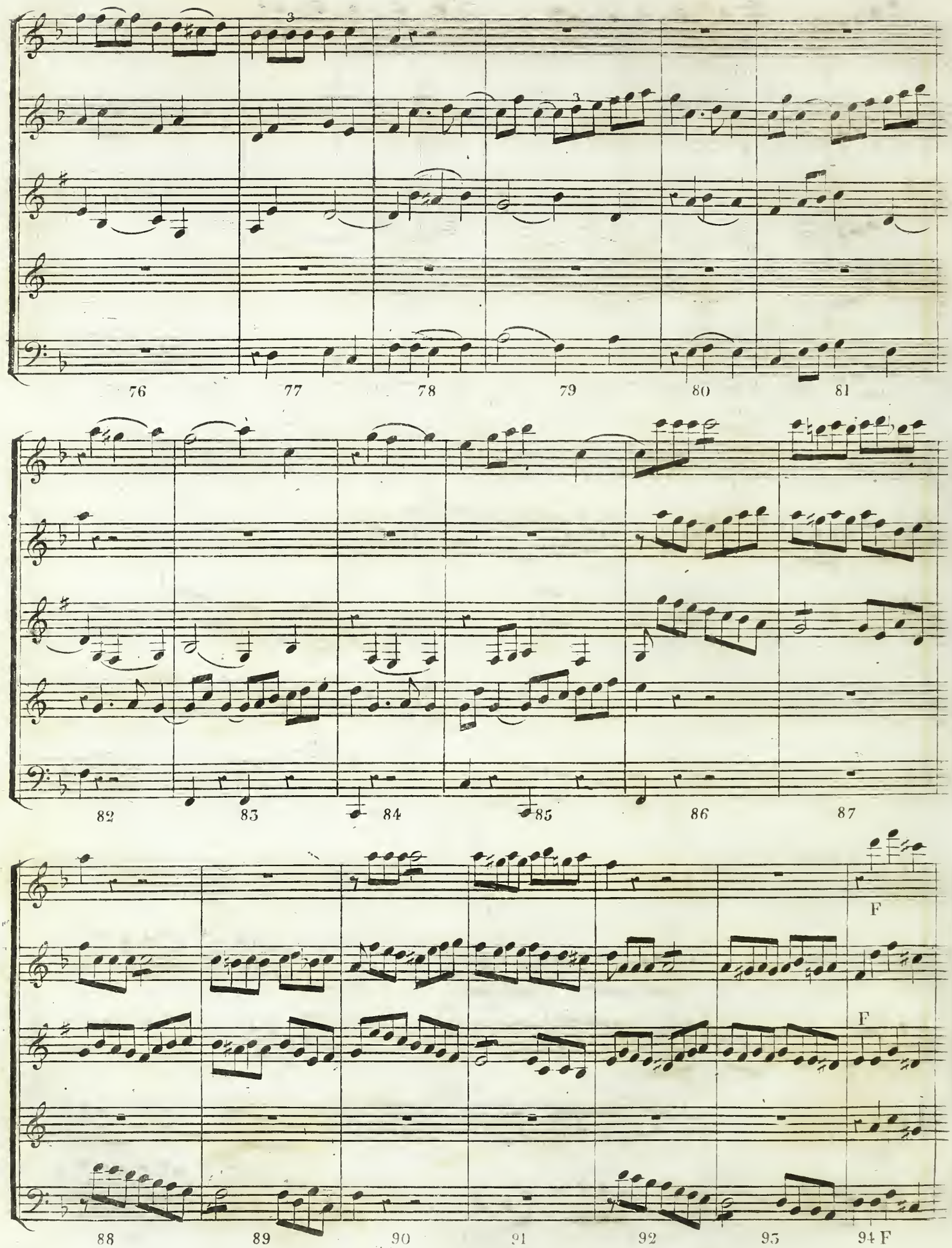
76
77
78
79
80
81
82
83
84
85
86
87
F
F
88
89
90
91
92
93
94 F

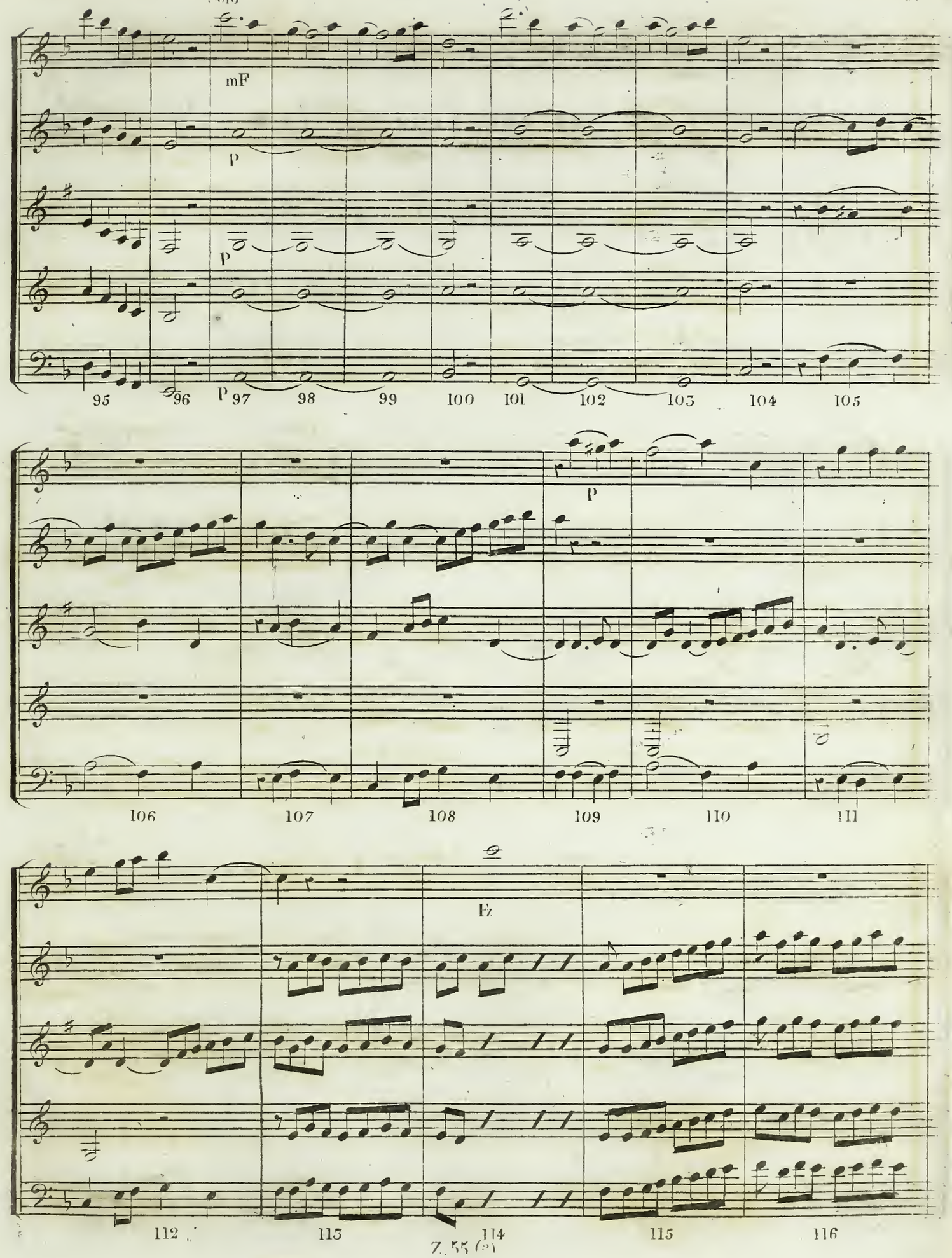
Solo
mF
p
p
p
95
96
97
98
99
100
101
102
103
104
105
p
106
107
108
109
110
111
Fz
112
113
114
115
116

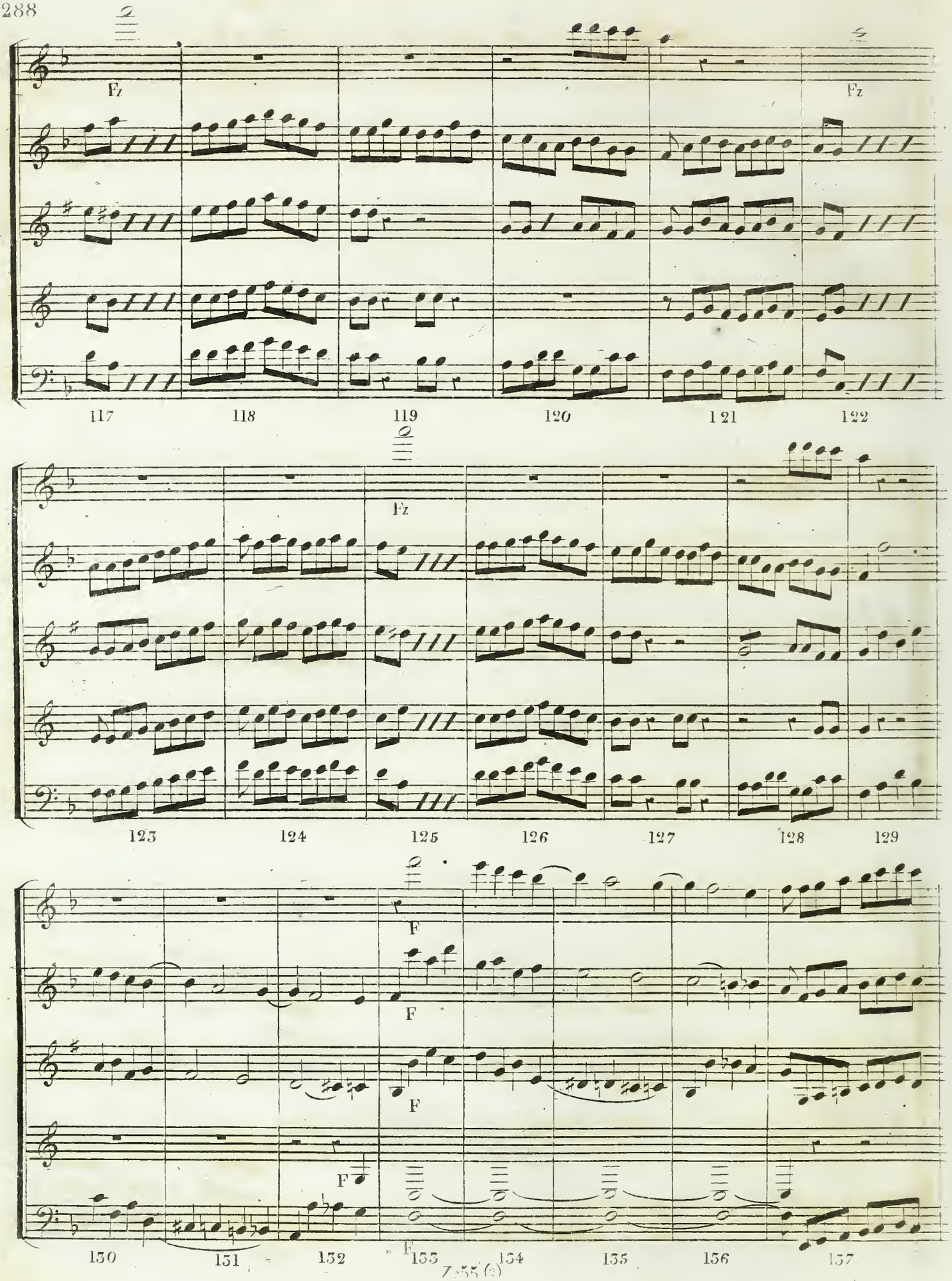
Fz
Fz
117
118
119
120
121
122
Fz
123
124
125
126
127
128
129
F
F
F
F
F
130
131
132
133
134
135
136
137

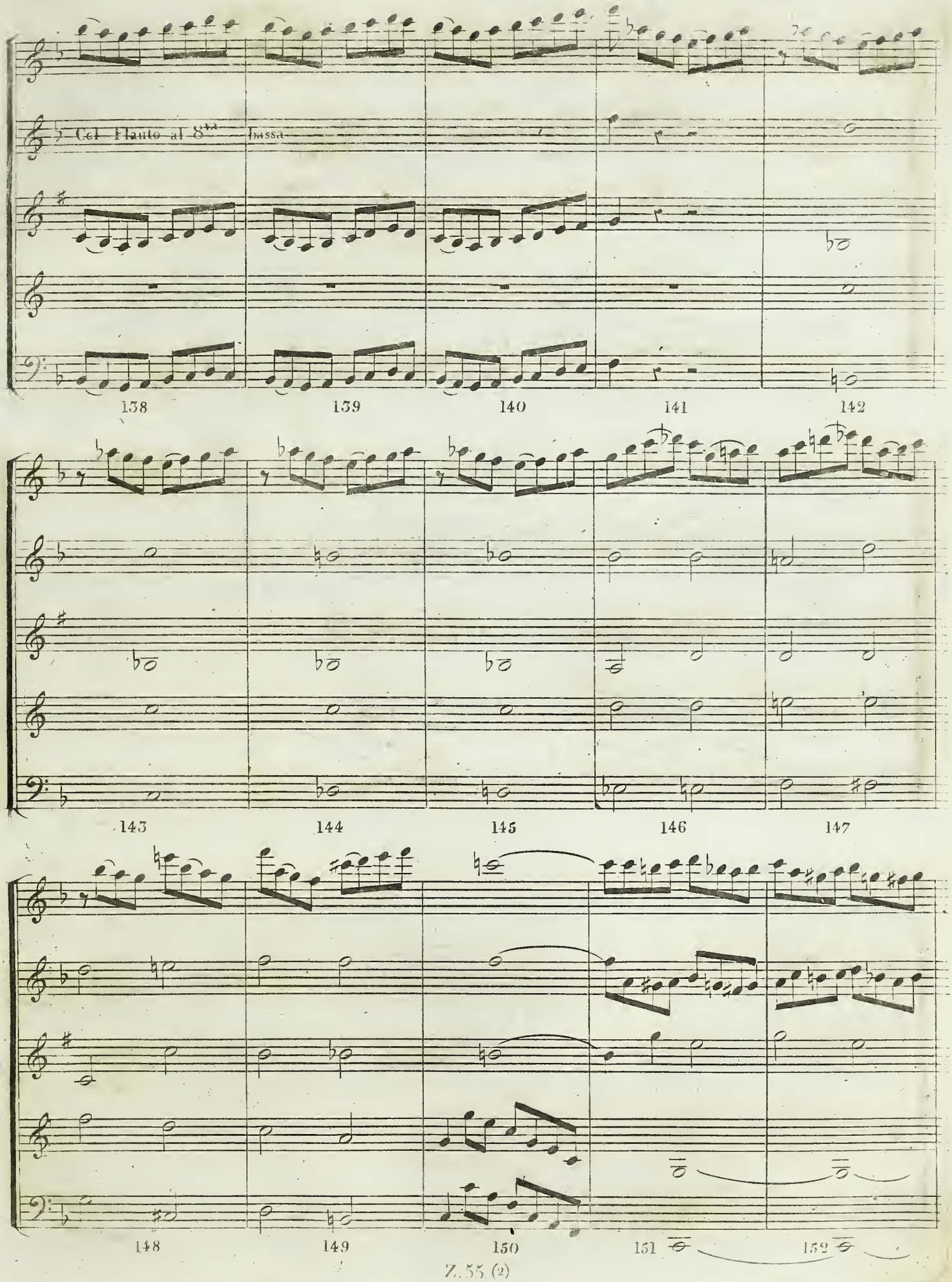
Cel. Flauto al 8va bassa
138
139
140
141
142
143
144
145
146
147
148
149
150
151
152

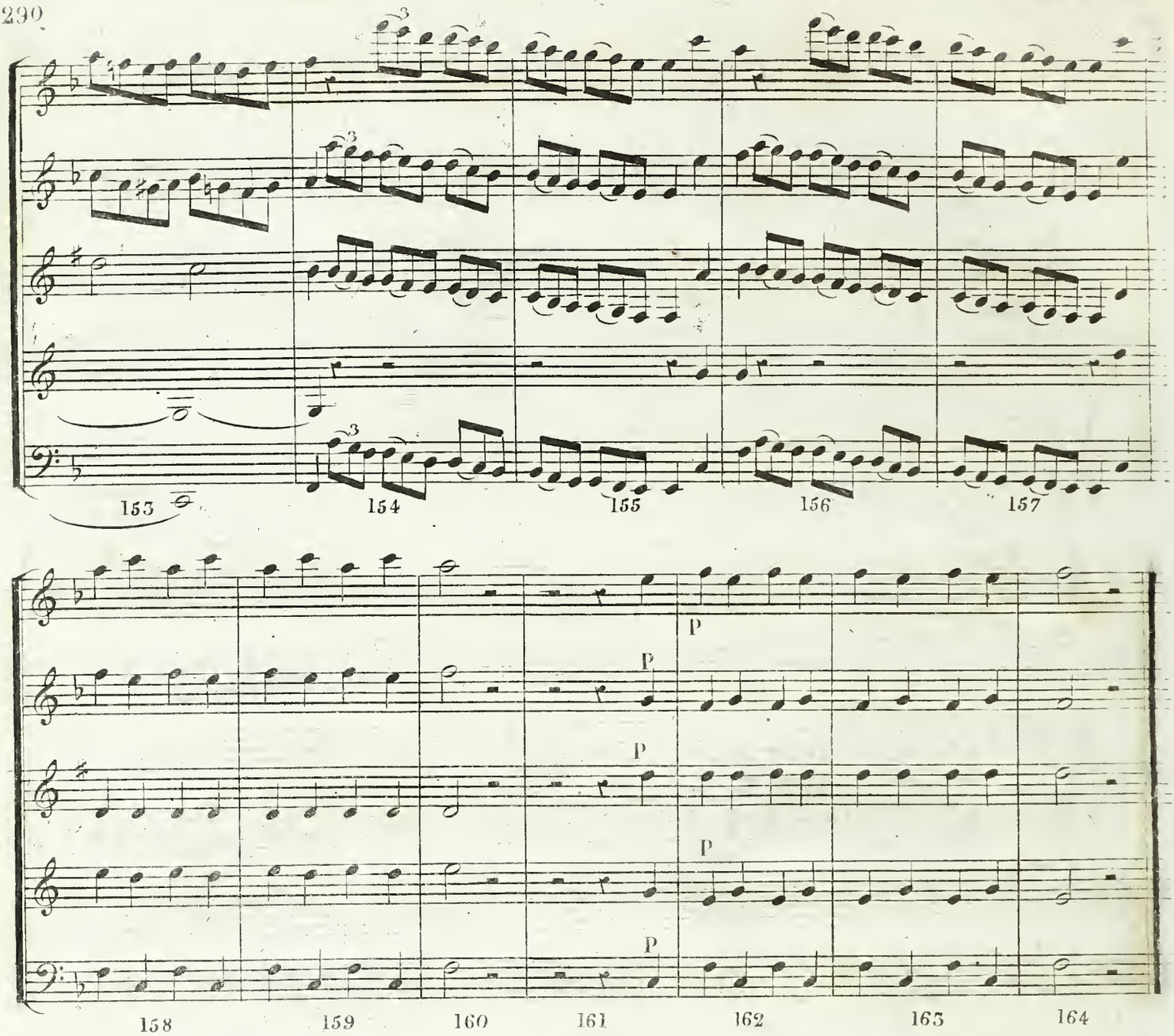

Analyse du morceau précédent.

Pour analyser cet allegro, il faut dabord le diviser en mineur et en majeur. La partie qui est en mineur au commencement du morceau, contient 57 mesures. Le motif

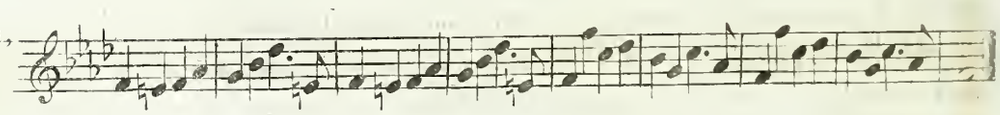

s'y reproduit trois fois, mais chaque fois autrement accompagné, et exécuté par une autre partie. Les deux dernières répétitions de ce motif appartiennent déjà au développement. Au moyen de ces deux répétitions on a pu étendre ce mineur jusqu'à 57 mesures, quoique le fond d'idées n'y soit que de 24 mesures à peu près.

Le développement principal et ultérieur de ce morceau se fait avec les idées du majeur. On peut envisager les idées placées ENTRE les deux mineurs, (car le mineur s'exécute encore une fois dans le courant) comme une nouvelle exposition dont on tire parti plus tard. Les phrases à développer de ce majeur sont contenues dans le tableau que voici

Tableau des idées et des phrases qui servent au développement après la reprise du mineur.

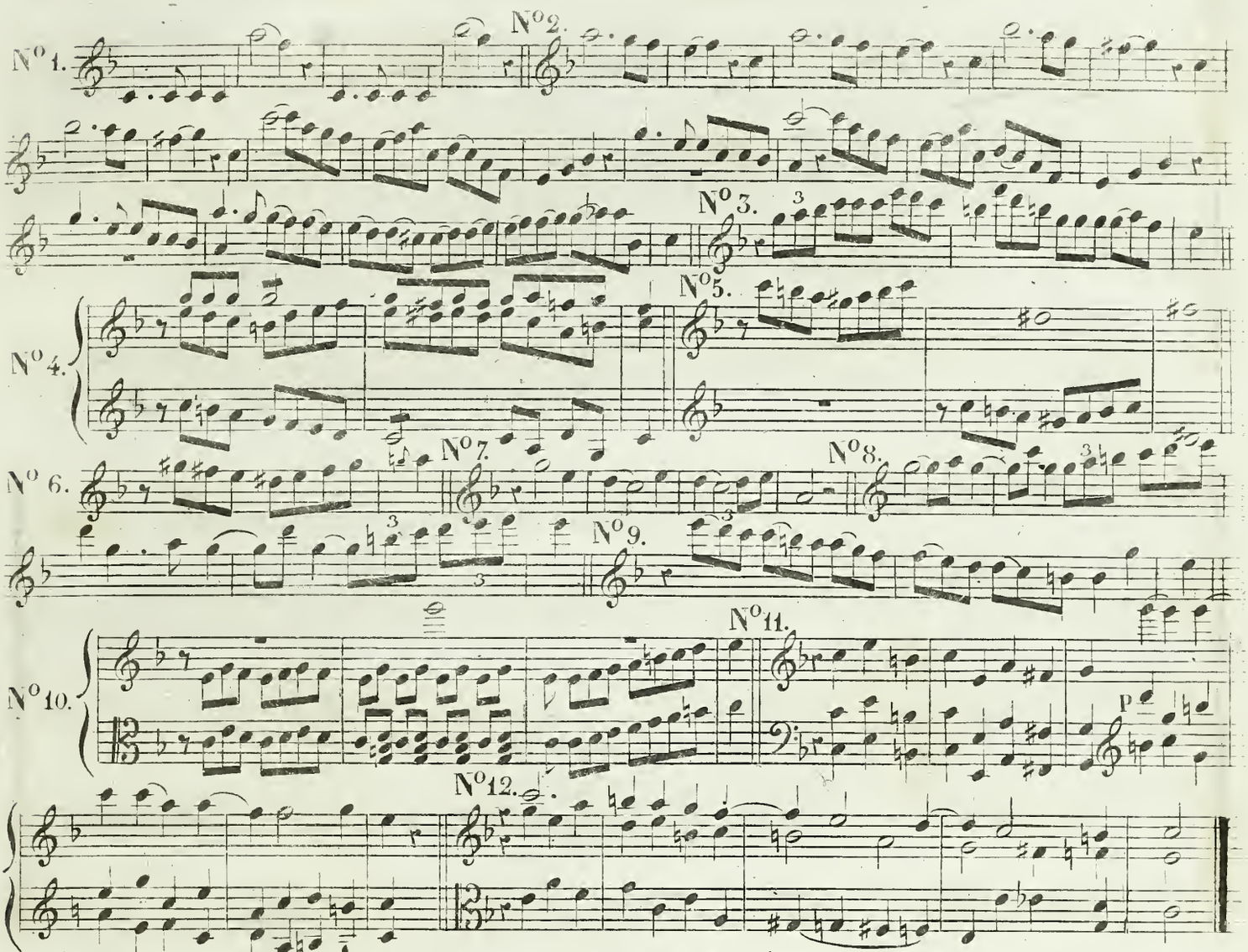

Ce morceau est conçu dans la grande coupe binaire. La première partie se termine en UT, comme on le trouve indiqué dans la partition. Les trois mesures qui suivent, servent de conduit pour reprendre le mineur qui s'execute tel qu'il a été entendu la première fois. Il n'éprouve donc point de nouveau développement par la raison suivante: On a jugé à propos de développer les idées du majeur; comme ce développement est assez considérable, et rend le morceau suffisamment long, le développement du mineur devenait superflu; il aurait trop allongé et trop compliqué la seconde partie de ce morceau, qui commence également ici par la reprise du mineur: Quand on a trop de phrases à développer, il faut en sacrifier une partie. Revenons au majeur qui suit la reprise du mineur. Ce majeur (dont les mesures sont numerotées) ne consiste presque qu'en développement.

Les idées à développer intèressent en général 1°. par le chant (la mélodie) ou 2°. par l'harmonie; dans ce dernier cas il faut les développer AVEC CETTE HARMONIE, ou bien substituer à cette harmonie une autre qui ait au moins le même interêt; mais il faut toujours que cette substitution soit faite de manière à ce que l'auditeur puisse reconnaitre les idées qu'on développe.

Un exemple va éclaircir cette proposition. Si on voulait tirer parti de l'idée suivante, en changeant l'harmonie qui est plus intèressante que le chant isolément pris:

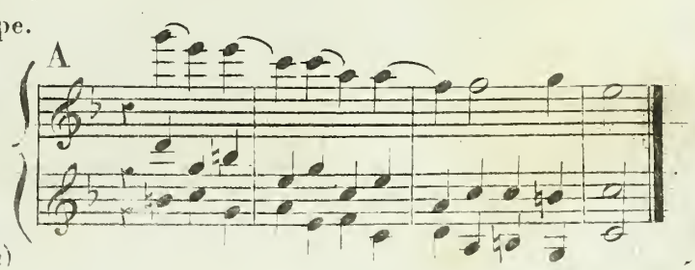

Il faudrait toujours garder au moins la partie supérieure comme prédominante. Car c'est cette partie qui fera dans ce cas reconnaitre l'idée que l'on voudra développer, comme on le sentira facilement par les deux exemples suivans:

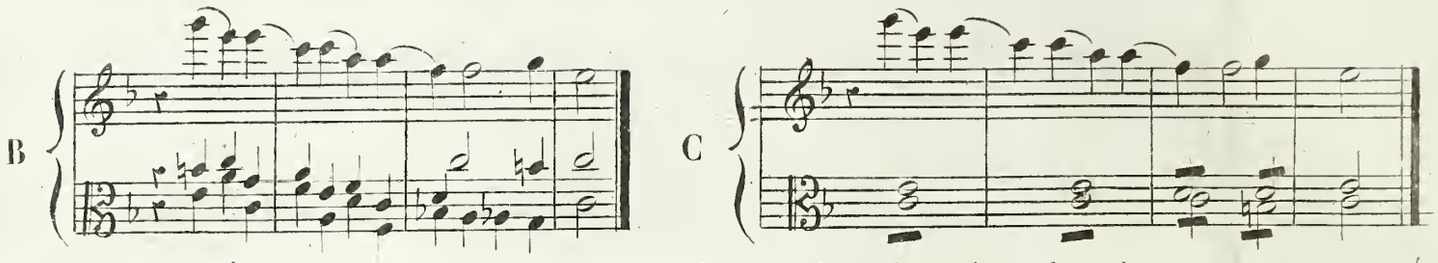

Revenons au développement principal du morceau. Pour analyser le majeur dont les mesures sont numérotées, il faut le comparer avec le majeur qui le précède, et dont nous avons donné (dans le tableau ci dessus) les phrases, au nombre de douze, qui servent au développement. Les mesures une, deux, trois et quatre (du second majeur) se font avec la phrase N° 1, consignée dans le tableau, mais avec un léger changement et une autre disposition des parties qu'au commencement du premier majeur. Les mesures de cinq jusqu'à douze contiennent une portion de la phrase N° 2. La disposition des parties est ici également changée. La phrase N° 3 est cinq fois répétée, (dans trois tons différens) et chaque fois par une autre partie, en partant de la 13me mesure jusqu'à la 24me. Les 25me et 26me mesures font suite à cette phrase, mais dans un autre ton et avec une autre distribution des parties que dans le premier majeur.

On trouve, en partant de la 27me mesure jusqu'à la 36me, les premières sept notes de la phrase N° 11 développées; c'est un dialogue entre les deux parties extrêmes, et formant en même temps une progression. Ces sept notes s'exécutent en unisson seulement dans le premier majeur. On voit un travail (en partant de la 37me mesure jusqu'à la 56me) avec les phrases N° 6 et N° 5. Les mesures de 58 jusqu'à 65 contiennent les huit premières mesures de la phrase N° 2, qui n'ont pas été encore employées. Les trois dernières mesures de la phrase N° 2, en dialogue avec les trois dernières mesures de la phrase N° 11, se trouvent en partant de la 66me mesure jusqu'à la 77me. La phrase N° 8 se reproduit deux fois de suite (comme dans l'origine) voyez les mesures 78 jusqu'à 85. Dans les huit mesures suivantes (depuis 86 jusqu'à 93) on tire parti de la phrase N° 4. Les mesures 97 jusqu'à 104 ne sont qu'une transposition D'UT en FA (avec une cinquième partie ajoutée) de la phrase N° 7. Les huit mesures (105 jusqu'à 112) sont une répétition (avec un léger changement) de ce qu'on a entendu précédemment (voyez les mesures 78 jusqu'à 85.) Dans les mesures 113 jusqu'à 128 on a fait l'emploi de la phrase N° 10. Dans les mesures 129 jusqu'à 136 on trouve la phrase N° 12. Le reste de ce morceau est ce que l'on appelle CODA ou COUP DE FOUET, que l'on ne doit jamais négliger dans un morceau important. On a trouvé le moyen dans cette coda de tirer encore quelque parti de la phrase N° 5 (voyez les mesures 141 jusqu'à 145) et d'employer vers la fin la phrase N° 9 (voyez les mesures 145 jusqu'à 157.)

Il y a trois manières de faire une Coda:

1° On y emploie des idées nouvelles. Dans ce cas il faut être sur ses gardes pour ne pas réaliser la Coda avec des idées tout à fait étrangères au morceau;

2° On fait la Coda, partie avec des idées nouvelles, et partie avec des idées précédemment exposées dans le morceau, et qu'on développe plus ou moins;

3° Ou enfin, on fait la Coda, presque entière avec des idées connues, c'est à dire précédemment entendues dans l'exposition. Dans ce cas il faut avoir soin, en développant ses idées, de réserver pour la Coda ce qui est le plus saillant, et ce qui peut produire le plus d'effet.

On peut compter aussi comme moyen de développement, une répétition fréquente et non interrompue d'une phrase mélodique, mais dont l'accompagnement et l'harmonie changent continuellement; ce qui peut se faire avec intérêt huit, dix ou douze fois de suite. Mais il faut que la phrase chantante avec laquelle on fait ces répétitions soit courte et facile à retenir. Voici un exemple de ce genre de développement, qui peut servir à un MENUET, ou à un TRIO de ce MENUET. Le chant, douze fois répété, y est placé dans la partie du haut-bois.

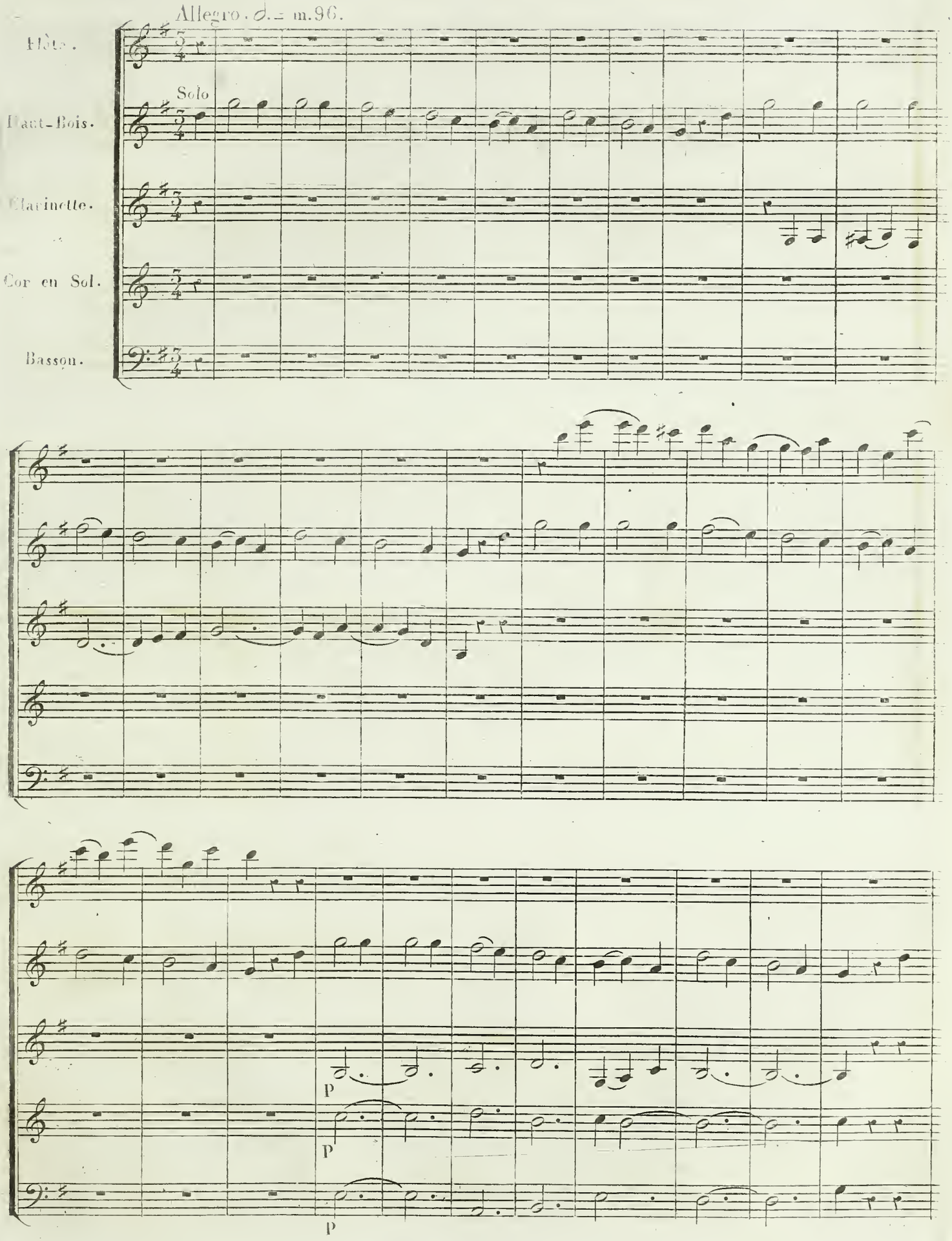
Allegro. ♩. = m.96.
Flûte.
Solo
Haut-Bois.
Clarinette.
Cor en Sol.
Basson.
p
p
p

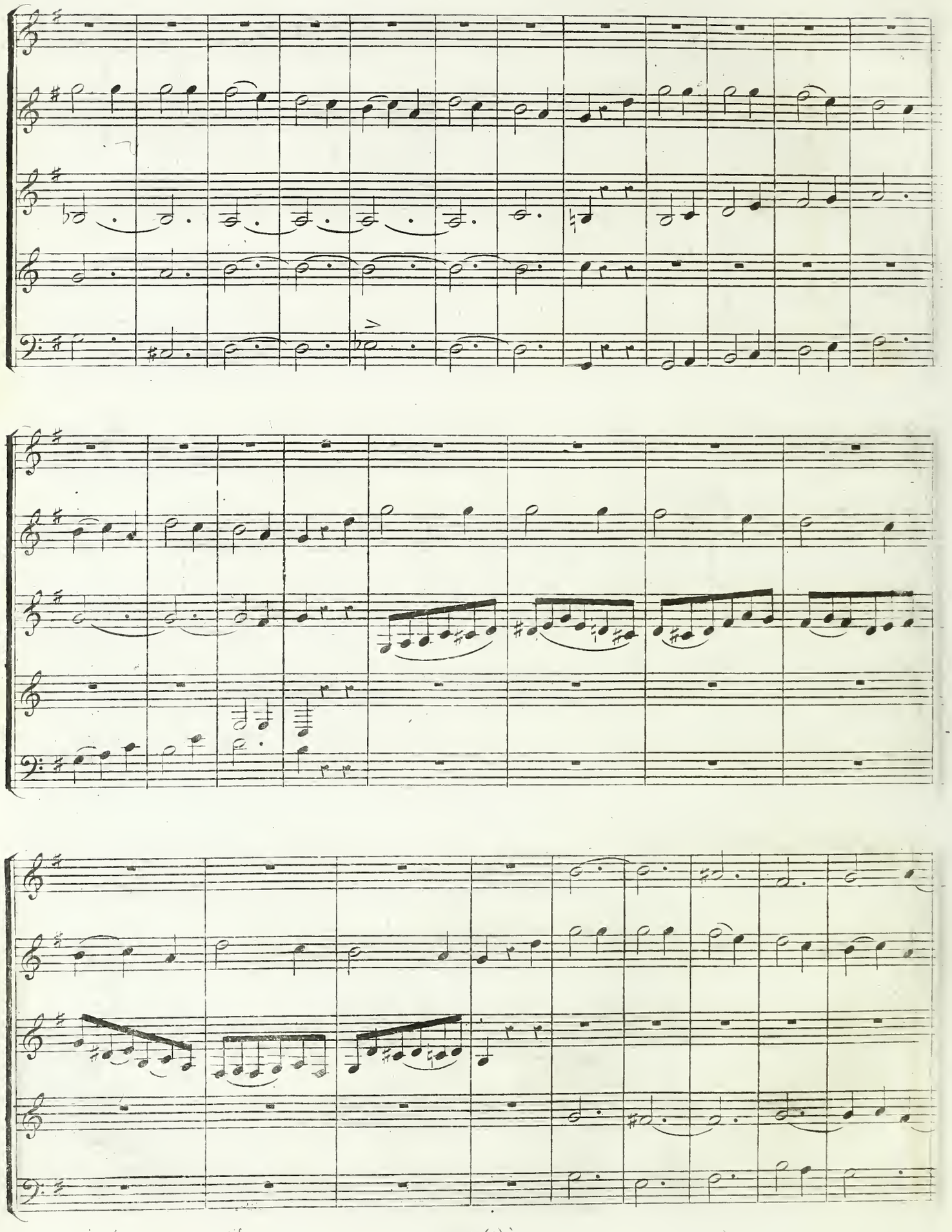

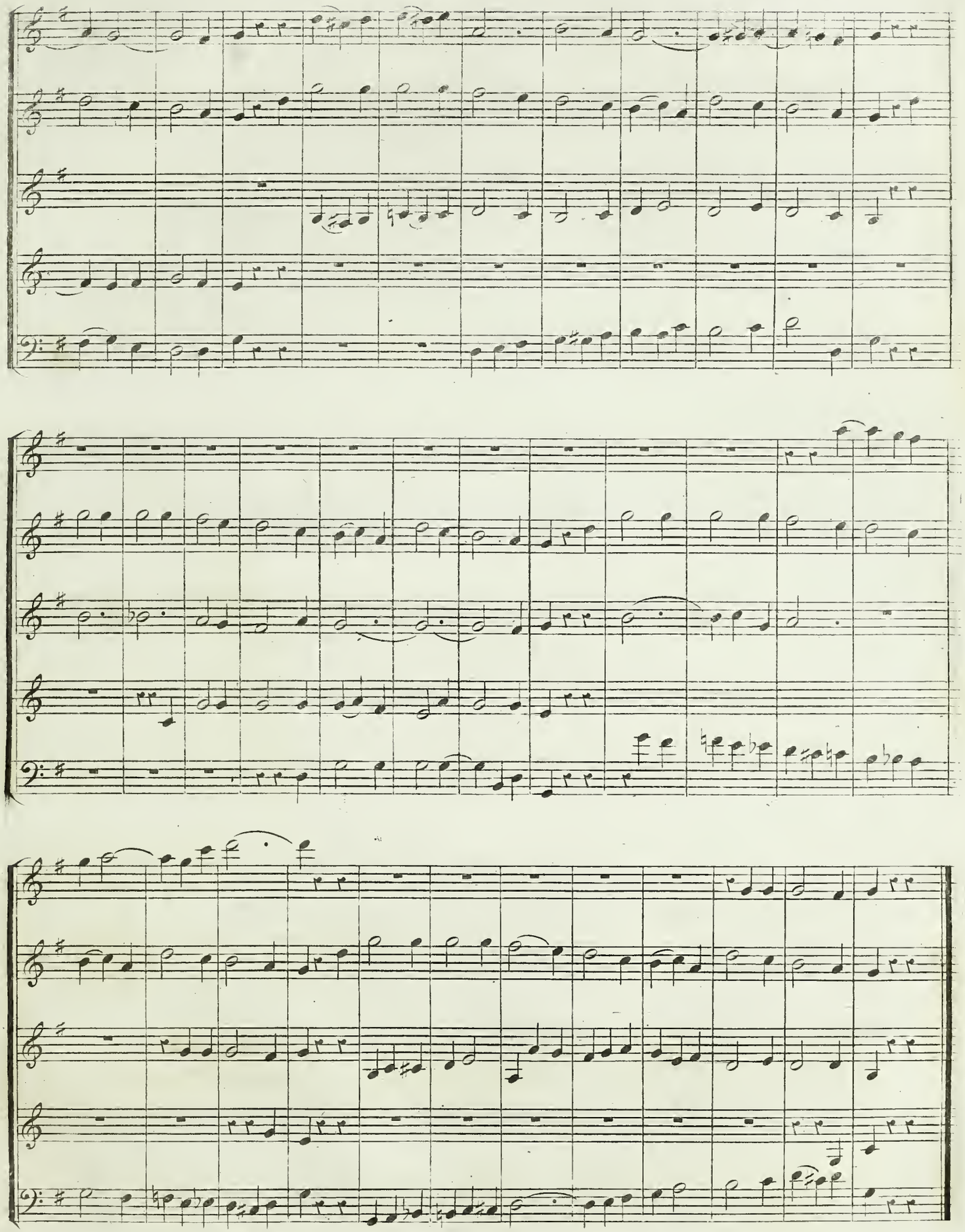

Z. 55. (2)

V.

SUR LES COUPES OU CADRES DES MORCEAUX DE MUSIQUE QUI SONT LE PLUS AVANTAGEUX AU DÉVELOPPEMENT DES IDÉES.

Nous avons parlé dans notre traité de mélodie des différentes coupes des morceaux de musique; mais cette matière y est traitée particulièrement sous le rapport de la musique vocale, où le chant est prédominant. Dans cet article nous analyserons les coupes sous le rapport de la musique instrumentale dans laquelle le développement joue un rôle bien plus important que dans la musique vocale, où l'on n'en fait qu'un faible usage. Ces coupes sont:

1° La grande COUPE BINAIRE, qui se divise en deux parties principales et dont nous avons déjà fait plusieurs fois mention. Cette coupe est la plus importante: mais aussi lorsqu'on s'est bien familiarisé avec elle, on ne trouve pas beaucoup de difficulté à composer dans les autres coupes.

2° La COUPE TERNAIRE, qui se divise en trois parties;

3° La COUPE DU RONDEAU;

4° La COUPE LIBRE OU LA COUPE DE FANTAISIE;

5° La COUPE DES VARIATIONS;

6° La COUPE DU MENUET.

DE LA GRANDE COUPE BINAIRE.

Cette coupe se divise comme nous l'avons dit en deux parties principales. La première partie sert à l'exposition des idées inventées. La seconde partie se subdivise en deux SECTIONS dont la première sert au développemt des idées, et la seconde à leur transposition.

De la première partie consacrée à l'exposition des idées.

Dans cette première partie il faut tout créer, tout inventer: elle est l'unique fruit de l'inspiration et du génie; c'est de cette création que dépend l'intérêt général du morceau. On n'y développe rien, ou si l'on y employe cette ressource, ce n'est que passagèrement. Voici approximativement la marche des idées de cette première partie:

1° Le motif, ou la première IDÉE MÈRE. Il est composé d'une période complète, plus ou moins longue, et doit terminer dans le ton principal que nous supposons ici RÉ MAJEUR.

Il y a des motifs de 8 jusqu'a 24 mesures et plus. Quand le motif est long, on y répète presque toujours des petites phrases, ou bien on le repète en entier, comme dans l'ouverture de Mozart que nous avons analysée. Il y a plusieurs moyens de prolonger convenablement un motif. Supposons que le compositeur ait trouvé les huit mesures suivantes, qui pourraient servir au début de son morceau:

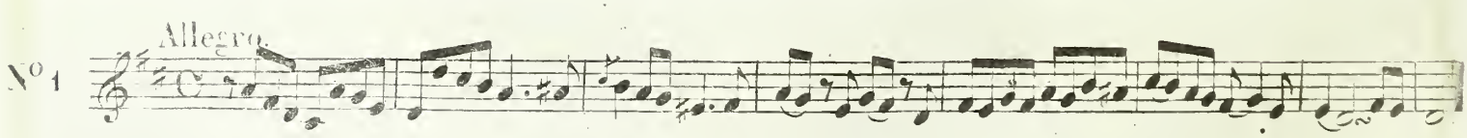

Si l'on désire prolonger ce motif, on n'a qu'à le répéter avec une modification quelconque: la première fois PIANO, la seconde fois FORT; ou, la seconde fois à une autre octave; ou par un autre instrument: ou bien (quand le morceau est pour l'orchestre) la première fois le rendre seulement par les instrumens à cordes, et la seconde fois par toute la masse de l'orchestre, &c:

Autre version.

On peut terminer les huit premières mesures à la dominante (en LA) par une cadence parfaite: ou bien aussi, on peut les finir en FA♯ mineur, plus rarement en SI mineur. Après quoi on répète le motif, en le terminant en RÉ.

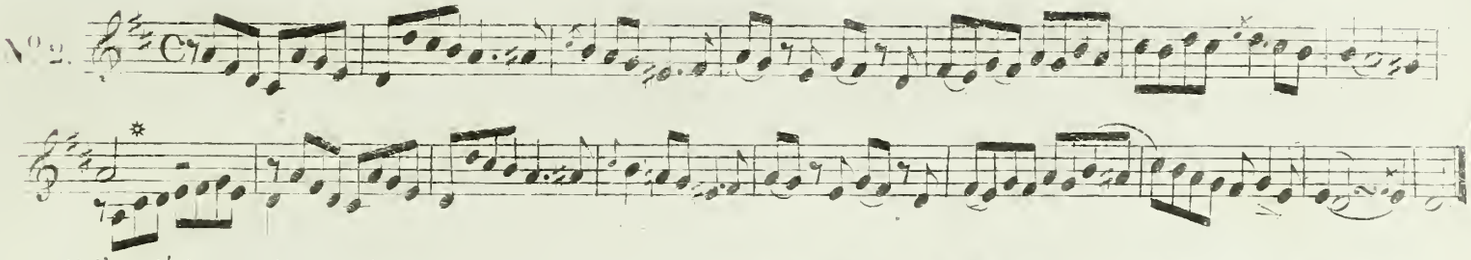

Si l'on désire prolonger davantage ce motif, on ajoutera huit nouvelles mesures avant la répétition, par ex:

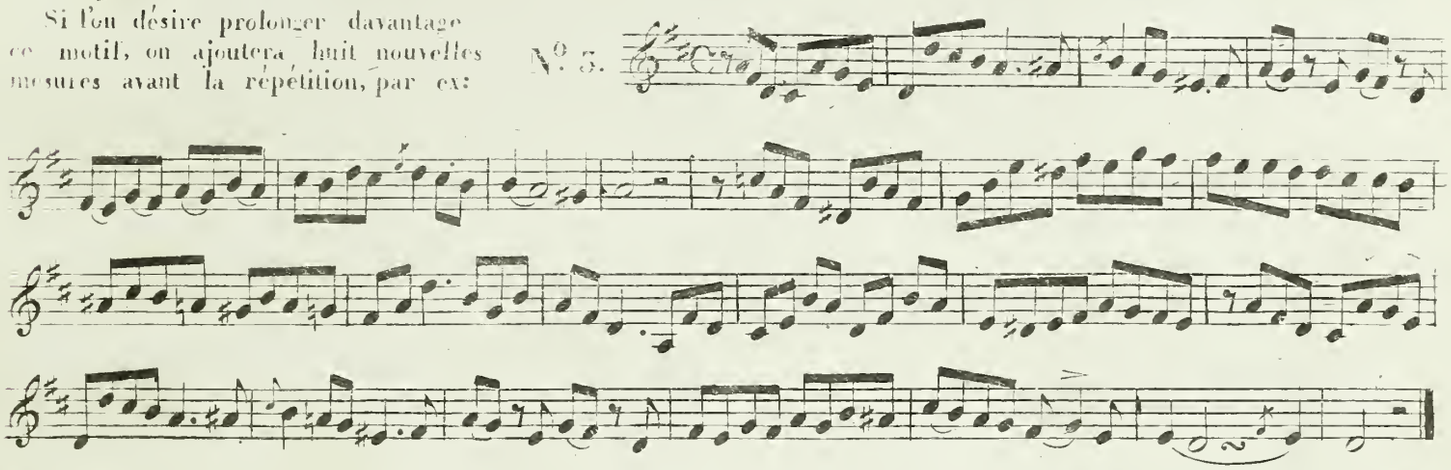

Cet exemple peut encore avoir deux petites reprises, comme cela se fait quelque fois dans les derniers morceaux de quatuors et de symphonies: par exemple.....

Huit mesures :‖:
Cadence en FA♯ mineur ou en LA, ou en SI mineur

Seize mesures :‖
Cadence en RÉ

En outre, on peut encore ajouter à l'exemple N° 3, quelques mesures de conduit entre la huitième et neuvième mesure, et une petite Coda après la vingt troisième mesure. Le motif N° 1 est le plus court: le motif N° 3 est le plus long, surtout avec le conduit et la Coda.

2° Le motif ainsi réglé, on crée une espèce de PONT, composé d'idées accessoires, pour arriver à la SECONDE IDÉE MÈRE. Ce pont a pour but d'effacer momentanément l'impression du ton primitif RÉ, et de substituer à sa place la dominante LA qui devient la nouvelle tonique. C'est par cette raison que l'on peut moduler sur ce pont plus ou moins hardiment, selon sa longueur. Lorsqu'il est très court, il ne peut guère parcourir d'autres accords que ceux contenus dans l'une des quatre séries suivantes:

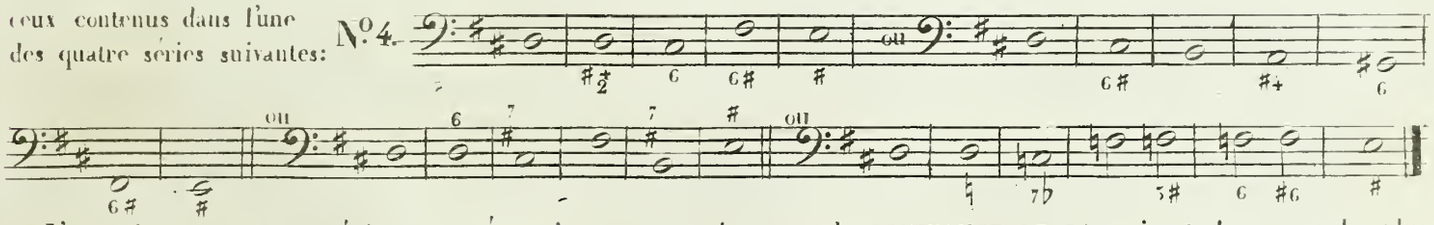

L'une de ces quatre séries est nécessaire pour arriver sur la DOMINANTE DE LA, qui est le moyen le plus sûr pour fixer le ton de LA majeur comme nouvelle tonique.

Lorsque le pont est long, on peut moduler sans cesse et parcourir beaucoup de tons différens, pourvu que l'on arrive finalement d'une manière satisfaisante sur la dominante de la nouvelle tonique. Un pont court n'a par fois que quatre à huit mesures: un pont long en a de vingt à trente et plus, surtout en y employant à la fin une Pédale sur la dominante de LA.

---

* Quand le motif est en ré mineur, cette modulation passagère se fait en fa majeur (rarement en la mineur.)

5° UNE SECONDE IDEE MÈRE, ou un second motif. Ce second motif est en LA. On peut faire sur lui les mêmes remarques que sur le motif initial, sauf que la répétition peut se faire aussi en La mineur lorsqu'on désire le répéter.

4° Après la seconde idée mère, on prolonge l'exposition par quelques nouvelles idées accessoires, plus ou moins longues, en modulant passagèrement dans quelques tons.* On finit en La majeur.

La première partie peut avoir de soixante à cent cinquante mesures; cela dépend de la quantité, de la variété et de l'interet ou du charme des idées, et ensuite de la mesure et du mouvement de la mesure. Cette première partie se répète dans les premiers morceaux de symphonie, de quatuor, de quintetti, de sonate &c. Elle se répète rarement dans les finales de ces productions, et jamais dans les ouvertures. En cas de reprise, on fait souvent un conduit à la fin pour recommencer; on passe presque toujours ce conduit la seconde fois.

De la seconde partie de la grande coupe binaire.

Quand la première partie a une reprise, on ne doit pas commencer la seconde partie dans le ton principal, c'est à dire que l'on ne doit pas commencer trois fois en ré majeur, deux fois la première partie et une fois la seconde. Mais on peut attaquer la seconde partie dans l'un des tons suivans, lorsque la première partie termine en La majeur:

A En LA majeur:
B En LA mineur:
C En MI majeur:
D En FA ♯ mineur:
E En RÉ mineur:
F En FA ♮ majeur:

On peut attaquer ces six tons immédiatement, ou bien y arriver par une modulation très brève.

Si l'on trouve que la première partie ne contient pas assez d'idées pour en tirer la seconde, on peut commencer cette seconde partie par l'exposition d'une nouvelle idée saillante, ou d'un nouveau motif: huit à seize mesures suffisent. Dès que cette idée est une fois introduite, elle peut servir au développement, conjointement avec les idées précédentes. Il est sans doute permis d'introduire par ci par là une nouvelle idée accessoire dans le courant de la seconde partie, lorsqu'elle est naturellement amenée, ou dictée par une inspiration heureuse: et dans ce cas c'est une richesse ou une beauté de plus. C'est surtout dans la CODA du morceau, qu'une nouvelle idée peut produire tout son effet, et couronner l'oeuvre.

Nous avons dit que la seconde partie se subdivisait en deux sections: il faut par conséquent analyser chaque section isolément.

De la première section.

Cette première section est consacrée UNIQUEMENT au developpement des idées précédemment entendues. On y module sans cesse: rarement on reste huit mesures de suite dans le même ton: le ton de *re* (le ton principal) et le ton de *la* majeur ne doivent s'y trouver que passagèrement. Le premier, parcequ'il doit prédominer dans la seconde section; le second, parcequ'il a été usé dans la première partie. C'est cette première section qui manque dans l'ouverture de Figaro.

Après avoir employé ce que le développement offre de plus intéressant, et après avoir parcouru une serie de tons, on s'arrête communément sur la dominante primitive, sur laquelle on fait souvent une pédale suivie d'un conduit pour attaquer la section suivante.

La première partie de cette coupe est l'exposition du morceau;

La première section en est l'intrigue, ou le noeud;

La seconde section en est le dénoûment.

* Parmi ces idées accessoires il y a quelquefois des motifs courts, ou des periodes de 8 mesures. Voyez la dernière idée répétée, dans l'ouverture de Mozart page 239.

De la seconde section.

La seconde section commence communément par le motif initial dans le ton principal (Ré;) c'est par cette raison que l'on s'arrête sur la dominante de ce ton dans la section précédente. Quand le motif est long, on l'accourcit dans cette seconde section, ou bien on en transpose une partie dans un autre ton, par exemple à la SOUS DOMINANTE, (en sol.) On peut reproduire ici les idées du PONT, mais dans d'autres tons, et souvent enchaînées différemment: ce qui sert à rétablir pour LA SECONDE FOIS le ton de RÉ, qui doit toujours prédominer dans cette section.

LA SECONDE IDÉE MÈRE se place ici, en la transposant de LA en RÉ.* En partant de cette idée, on transpose en général EN RÉ, tout ce que l'on a entendu dans la première partie en LA. Cette transposition se faisait jadis sans nulle autre modification: de nos jours on exige qu'on la fasse avec différens changem^s qui consistent:

1° En intervertissant L'ORDRE des idées, c'est à dire en mettant ayant ce qui était après;

2° En exécutant fort ce qui était PIANO, et vice versa;

3° En disposant AUTREMENT les parties;

4° En changeant l'harmonie ou les DESSINS d'accompagnement;

5° En VARIANT tant soit peu la mélodie;

6° En DÉVELOPPANT encore un peu les idées, mais d'une manière différente que dans la première section.

On couronne le morceau par une Coda intéressante.

Dans tout ce travail on module plus ou moins, mais toujours de manière à ce que l'on ne perde pas de vue le ton principal, RÉ MAJEUR.

Quand le morceau est en mineur, (par exemple en Ré mineur) on termine la première partie en FA MAJEUR, rarement en La mineur; car en restant trop longtemps dans les tons mineurs, on attriste ou l'on ternit le morceau.) Le PONT module pour arriver sur la dominante de FA.

La première section, de la seconde partie commence dans l'un des tons suivans:

FA majeur;	SI ♭ majeur;
FA mineur;	SI ♭ mineur;
UT majeur;	RÉ ♭ majeur.

On arrête cette section sur la DOMINANTE de Ré.

Il existe deux versions pour attaquer la seconde section: 1° on la commence en RÉ MINEUR par le motif; ou bien 2° on la commence en RÉ MAJEUR en transposant le motif dans ce mode, quand il ne s'oppose pas à ce changement; dans le cas contraire, on commence par la SECONDE IDÉE MÈRE, en la transposant de Fa majeur en Ré majeur. La seconde section est en général en Ré mineur, ou en Ré majeur, sauf le motif, qui peut rester en mineur dans les deux cas. Il n'est pas à conseiller de la faire en Ré mineur, parceque la transposition de FA majeur en Ré mineur peut défigurer les idées, en leur ôtant leur charme et leur éclat, et ternir le morceau, comme nous l'avons déjà remarqué.** Par conséquent, on transposera de Fa majeur en Ré mineur, avec les modifications indiquées ci dessus.

La seconde partie de la coupe binaire doit être toujours plus longue que la première. La différence est, quelque fois comme de un à deux, ou comme de un à trois.

---

* Il arrive par fois que la seconde section commence par cette seconde idée; c'est surtout dans le cas où l'on a trop usé du motif initial dans le développement précédent.

** Cette remarque ne s'applique qu'à des morceaux d'une grande étendue: quand aux morceaux courts, il vaut mieux les terminer dans le même mode.

Quand la première partie n'a pas de reprise, comme dans les ouvertures ou dans les finales la seconde partie peut alors commencer également dans le même ton, (en Ré.)

La grande coupe binaire, telle que nous venons de l'analyser, éprouve souvent les modifications suivantes:

1° On y supprime quelquefois le PONT, en attaquant de suite (après le motif) la nouvelle tonique;

2° LA SECONDE IDÉE MÈRE est par fois si courte, ou si peu apparente, qu'elle se confond avec les idées accessoires; ce qu'il faut chercher à éviter.

3° La seconde section, si elle n'est pas tout à fait supprimée comme dans l'ouverture de Figaro, est souvent si faible, ou si insignifiante, qu'elle ne mérite pas que l'on y fasse attention;

4° Le développement principal, au lieu de se trouver dans la première section, est placé dans la seconde section, et dans ce cas la première section n'est pas nécessaire, ou bien elle se confond avec la seconde.

Pour que la grande coupe binaire se grave mieux dans la mémoire des élèves, nous la figurerons ici sur trois lignes:

Première partie, ou exposition des idées.

MOTIF	PONT	SECONDE IDÉE MÈRE	IDÉES ACCESSOIRES
ou première idée mère.	ou passage d'une idée à l'autre.	dans la nouvelle tonique.	et conclusion de la première partie.

Première section de la seconde partie.

DÉVELOPPEMENT principal,	ARRÊT
en modulant sans cesse.	sur la dominante primitive.

Seconde section.

Motif initial	Quelques modulations passagères avec les idées du pont.	Transposition de la seconde tonique dans la tonique primitive, avec des modifications	CODA.
dans le ton primitif.			

DE LA GRANDE COUPE TERNAIRE.

Cette coupe se divise en trois parties à peu près de la même longueur.

De la première partie.

On y expose ses idées, en restant dans le même ton, sauf les modulations passagères, et l'on termine comme si le morceau ne devait pas avoir de suite. La longueur de cette partie dépend de la mesure et de son mouvement, elle peut avoir de vingt à cinquante mesures. On n'y fait guère usage du développement, à moins qu'il ne soit employé passagèrement.

De la seconde partie.

Elle se fait dans un autre ton et avec de nouvelles idées: c'est une seconde exposition. Le ton de cette partie doit se lier franchement avec celui de la première partie, sans modulation intermédiaire. Quand la première partie est, par exemple, en RÉ majeur, on attaque de suite la seconde partie en SOL majeur, c'est à dire à la SOUS-DOMINANTE. Pour éviter la ressemblance de cette coupe avec la coupe binaire, il ne faut pas composer la seconde partie en LA majeur, c'est à dire dans le ton de la dominante. La seconde partie pourrait aussi se faire en RÉ mineur. Si au contraire la première partie était en RÉ mineur, la seconde pourrait se faire soit en FA majeur, soit en SI♭ majeur. Sauf les modulations passagères, on reste plus ou moins dans le ton de la seconde partie, dans lequel elle termine, quand une modulation n'est pas nécessaire pour revenir dans le ton initial, par lequel la troisième partie commence. On fait également peu d'usage du développement dans cette seconde partie. Les deux parties sont à peu près de la même longueur.

De la troisième partie.

La troisième partie commence et finit dans le même ton que la première; et pourvu que ce ton y prédomine, on peut moduler plus ou moins. En créant cette partie, on commence par rappeler les idées de la première; en suite (pour faire une CODA saillante) on développe plus ou moins (mais pas trop) les idées les plus marquantes contenues dans les deux premières parties. Ce travail, fait avec génie, peut rendre cette coupe neuve et intéressante. Voici en abrégé le plan de la grande coupe ternaire:

Première partie.	Seconde partie.	Troisième partie.
Exposition d'idées en restant dans le même ton (en Ré majeur) sauf les modulations passagères.	Nouvelle exposition d'idées (en Sol majeur) avec fort peu de développement. Modulations passagères.	Même ton et le même commencement que dans la première partie. On développe ici ce qui est le plus saillant dans les deux parties précédentes. On module un peu plus hardiment, pourvu que le ton principal prédomine.

Cette coupe peut servir à faire des ADAGIO et des ANDANTE. On peut aussi l'employer pour des finales, dans ce cas on a la facilité, (en créant la troisième partie,) de faire un développement FORT INTÉRESSANT, et de moduler plus hardiment et plus fréquemment en couronnant le morceau par une CODA VIGOUREUSE. Par conséquent, cette troisième partie peut devenir beaucoup plus longue que l'une des deux précédentes.

COUPE DU RONDEAU.

La nature du Rondeau dépend et de sa coupe et de la manière dont le motif s'y trouve reproduit.

Il est ici question des Rondeaux qui peuvent servir à des finales de symphonie, de quatuor, de quintetti &c et dans lesquels on est à même d'employer un développement intéressant.

On peut diviser cette coupe en quatre sections, dans lesquelles le motif initial joue le rôle principal.

Tout ce que nous avons dit sur le motif, à l'occasion de la coupe binaire est applicable au motif du Rondeau. On ne risque rien de donner au motif de cette coupe une longueur suffisante; il peut avoir une ou deux reprises; par exemple:

Huit mesures avec une modulation passagère.	Seizes mesures avec une reprise ou sans reprise.	Petite CODA, mais qui n'est pas essentielle.

De la première section.

Après le motif on fait l'exposition d'autres idées. Nous supposons que le Rondeau soit en Ré majeur. Cette exposition s'attaque tout de suite soit en SI mineur, soit en LA majeur. Elle finit dans ce dernier ton. Deux ou trois petits motifs à peu près de huit mesures chacun, coupés par des idées accessoires, composent cette première section, dont la plus grande partie est en LA majeur. Le développement ne s'y trouve qu'accidentellement, ou bien il y est tout à fait supprimé. On fait un CONDUIT pour attaquer la section suivante.

De la seconde section.

On reprend le motif DA CAPO, en l'accourcissant s'il est long: huit ou seize mesures suffisent; on y supprime la modulation en LA, et les reprises. On le termine en RÉ. On fait une nouvelle exposition d'idées, en commençant dans le ton de Sol, où l'on reste plus ou moins. Cette exposition est également composée de deux ou trois petits motifs coupés par des idées accessoires. Le développement y est passager. Après quelques modulations (où l'on évite le ton de RÉ et le ton de LA) on s'arrête sur la dominante primitive: un CONDUIT ramène le motif par lequel commence la troisième section.

De la troisième section.

On répète le motif accourci comme dans la section précédente: toujours le terminant en RÉ majeur. On fait une troisième exposition, mais en RÉ mineur; elle est encore une fois composée de quelques motifs courts, coupés par des idées accessoires. Le développement y est également accidentel. On module passagèrement dans différens tons, en évitant ceux que l'on a employés dans les deux sections précédentes: on s'arrête également sur la dominante de RÉ: un nouveau CONDUIT ramène le motif pour la dernière fois.

De la quatrième section

Cette section est la plus importante et en même temps la plus longue. Elle doit couronner le morceau. On la commence par le motif initial, et cette fois on peut le répéter tout entier avec ou sans modifications, seulement on y supprime les reprises. Le ton principal (Ré majeur) doit prédominer dans cette section. Le DÉVELOPPEMENT est ici de rigueur. On rappelle ici les idées les plus saillantes que l'on a exposées dans les trois sections précédentes; on les transpose (la plus grande partie en Ré majeur) et on les développe, plus ou moins. Le tout se fait en modulant passagèrement, et en rappelant sans cesse le ton initial. On conçoit facilement que l'on a assez de matériaux pour créer une Coda intéressante, sans chercher de nouvelles idées.

Cette coupe peut, sans doute, éprouver quelques modifications. Par exemple on peut l'abréger, en supprimant la seconde section. Mais dans ce cas elle ressemblera trop à la coupe ternaire. On peut déjà tirer un grand parti du motif principal au commencement de la seconde section, en le développant.

Quand le Rondeau est en RÉ MINEUR, la première section est en Fa majeur (sauf le motif;) la seconde section peut être en Si ♭ majeur (après le motif;) la troisième section peut se faire en modulant dans différens tons, non employés dans les deux sections précédentes, et en évitant toutefois les tons de Ré mineur (sauf le motif) et de Ré majeur. La quatrième section doit être en Ré majeur (sauf le motif.)

Voici en abrégé le plan de la coupe du Rondeau:

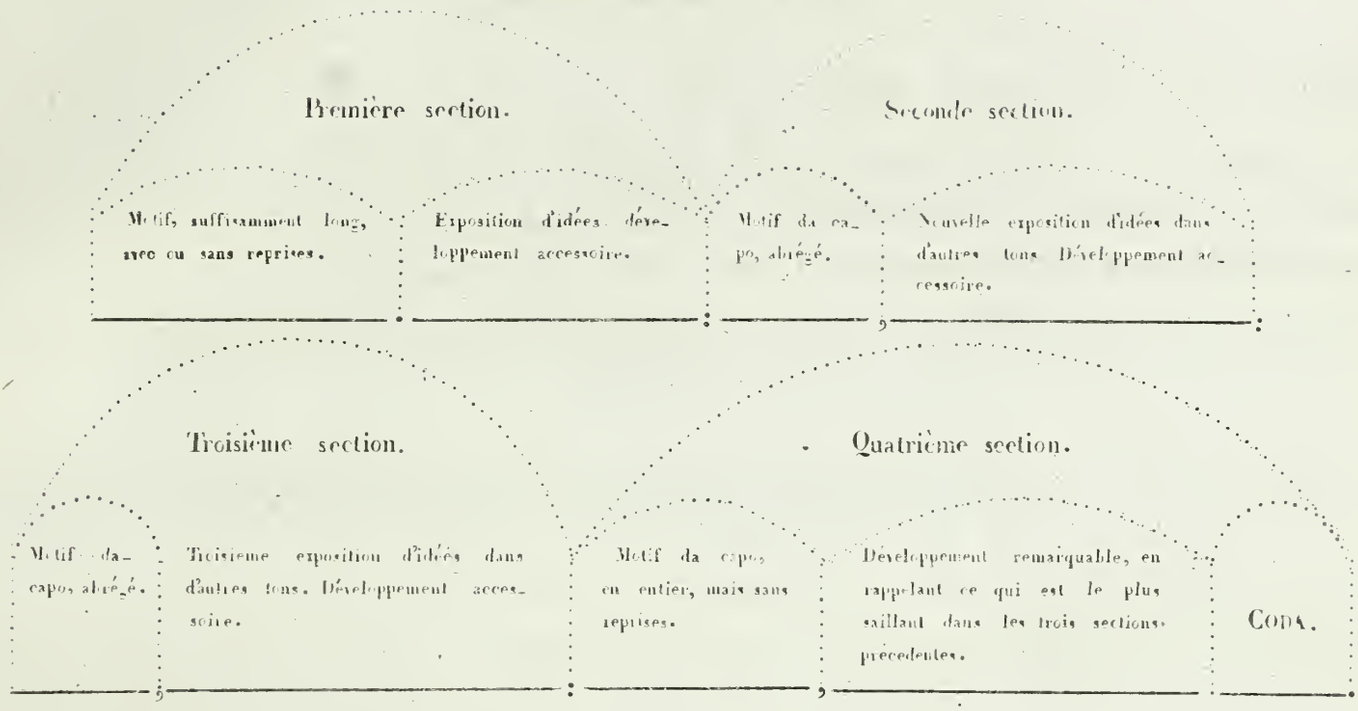

DE LA COUPE LIBRE, OU COUPE DE FANTAISIE.

Cette coupe n'a point de plan régulier. On la crée en suivant son sentiment et l'inspiration momentanée. Nous avons donné (page 263) un morceau analysé dans cette coupe.

On invente une idée, puis une autre, puis une troisième &c, en les développant légèrement sur le champs ou plus tard: on rappelle, par ci par là, ses idées avec ou sans modifation; on module plus ou moins, le tout en suivant toujours son sentiment. Quand on est heureusement inspiré, on peut créer dans cette coupe des morceaux fort intéressants. Cette coupe est particulièrement favorable aux ANDANTE et aux ADAGIO. Le développement y trouve naturellement sa place, attendu que l'on peut y tirer parti d'une idée heureuse.

COUPES DES VARIATIONS.

Il s'agit ici des variations dans le genre des ANDANTE variés de HAYDN. Le motif, ou le thème, est l'objet principal dans cette coupe. Il est ordinairement composé de deux petites reprises. Les meilleures formes de motif pour faire des variations sont les suivantes:

En RÉ MAJEUR.

Huit mesures avec une cadence en LA majeur; ‖: Huit mesures, en terminant dans le ton. :‖

ou bien

Huit mesures avec une cadence parfaite en LA majeur; ‖: Huit mesures avec une demie cadence sur la dominante du ton; | et huit mesures da Capo avec une cadence parfaite en RÉ. :‖

En RÉ MINEUR.

Huit mesures avec une cadence en FA majeur; ‖: Huit mesures avec une cadence parfaite en RÉ mineur. :‖

ou bien

Huit mesures avec une cadence parfaite en FA majeur; ‖: Huit mesures avec une demie cadence sur la dominante de RÉ | et huit mesures da Capo avec une cadence parfaite en Ré mineur. :‖

Les reprises indiquées se font souvent mais ne sont pas toujours nécessaires.

On fait aussi des *andante* variés avec deux motifs différens, dont le premier est en mineur et le second en majeur.

Des variations avec un seul motif.

Après avoir choisi et réglé son motif, on suivra à peu près le plan que voici: Motif – première variation, très simple; – seconde variation; – troisième variation; – un épisode de 24 à 30 mesures, pour faire reposer le motif avec son harmonie, et pour changer de ton. On y module plus ou moins. Le développement y est accidentel. On y expose de nouvelles idées. Quatrième variation; – cinquième variation – Au lieu d'une sixième variation, on fera une espèce de Coda, dans laquelle on pourra tirer parti du motif, en le développant partiellement tant soit peu, et en modulant passagèrement dans quelques tons que l'on n'a pas encore entendus.

Des variations avec deux motifs différens.

Le premier motif est en majeur, le second est en mineur. Les deux motifs doivent avoir la MÊME tonique et par conséquent la même dominante, c'est à dire quand le premier motif est en RÉ MAJEUR, le second doit être en RÉ MINEUR. Dans ce cas on finit le morceau TOUJOURS EN MAJEUR. Voici à peu près le plan à suivre: premier motif; – second motif; – premier motif légèrement varié; – second motif légèrement varié; deuxième variation du premier motif; deuxième variation du second motif; – troisième variation du premier motif; – troisième variation du second motif; – quatrième variation du premier motif; – quatrième variation du second motif; un développement partiel avec la tête du motif majeur, suivi d'une CODA.

Quand on veut faire beaucoup de variations sur un seul motif, il n'est pas nécessaire qu'elles restent toutes dans le même ton. En supposant que le ton principal soit RÉ majeur, on peut faire une variation en LA majeur; une autre en sol majeur; une troisième en RÉ mineur, et une quatrième en SI mineur, suivie chacune d'une ou de deux variations en Ré majeur. La difficulté est de trouver une occasion convenable où l'on puisse employer un grand nombre de variations.

Pour réussir dans la coupe des variations il faut apprendre de bonne heure à créer des motifs intéressans, et à varier une phrase harmonique et mélodique de toutes les manières; ce qui se fait en général:

1° En brodant ou en fleurissant un motif, sans toucher à son harmonie;

2° En changeant les dessins d'accompagnement sans toucher ni aux accords ni au chant;

3° En changeant les accords seulement;

4° En changeant en même temps les accords et les dessins d'accompagnement, mais sans altérer le chant;

5° En variant en même temps et le motif et les dessins d'accompagnement, mais sans changer les accords;

6° En variant en même temps le chant, les dessins d'accompagnement, et les accords.

Comme cette coupe s'emploie particulièrement dans des morceaux lents, on n'a ni le temps de faire beaucoup de variations ni l'occasion de faire un développement saillant. Il ne faut pas les trop multiplier pour ne pas ennuyer les auditeurs, surtout quand le mouvement de la mesure est plus lent qu'Andante, et que les variations ont des reprises. Dans ce cas, quatre ou cinq variations, suivies d'une Coda fort courte, sont plus que suffisantes. Voici un exemple dans ce dernier genre, où un episode (Rhytmé et répété comme le motif) remplace la seconde variation.

Adagio poco Andante. ♩=Met: 84.

1er Violon.

2me Violon.

Alto.

Violoncelle.

p

F

5

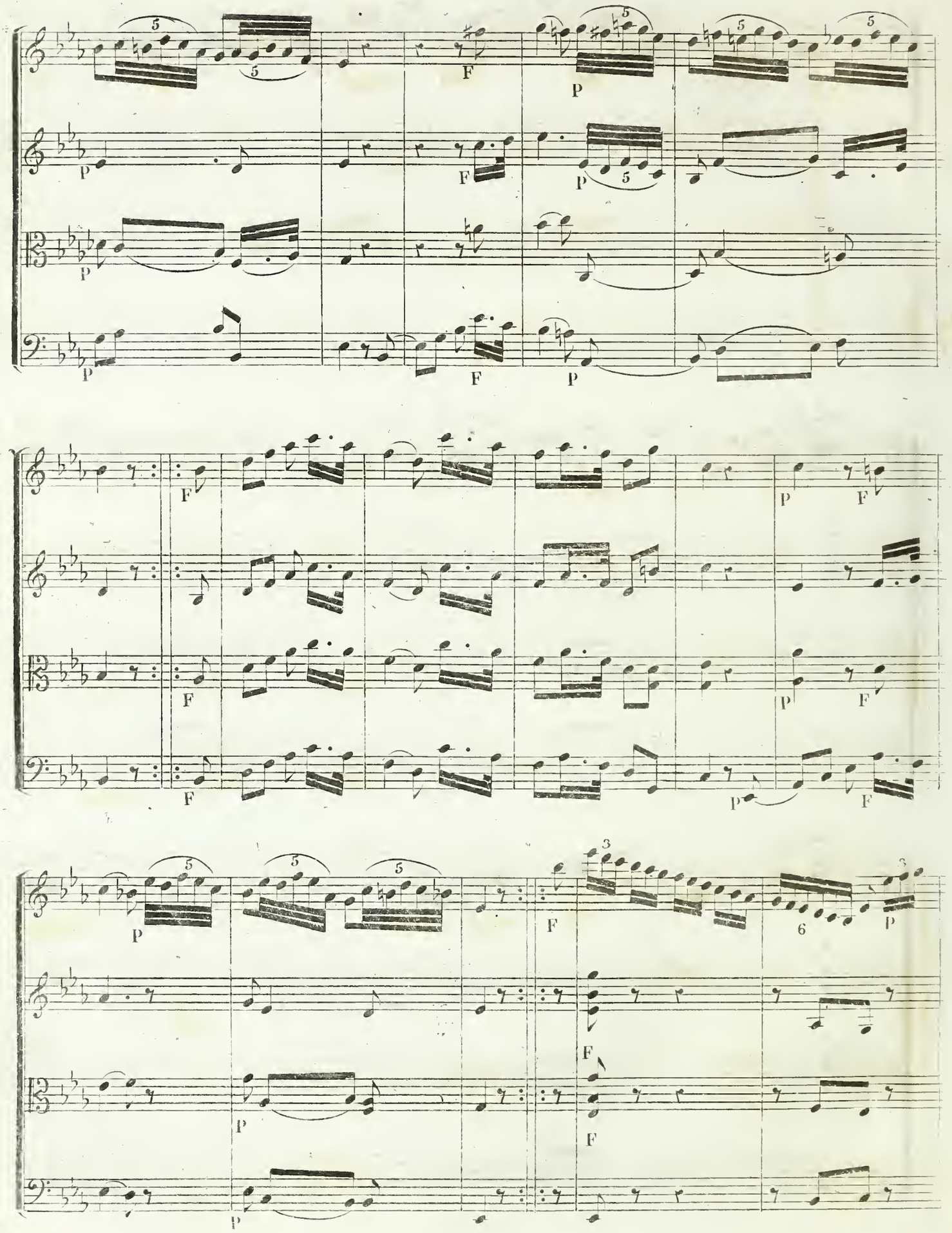
5
F
P
3
6

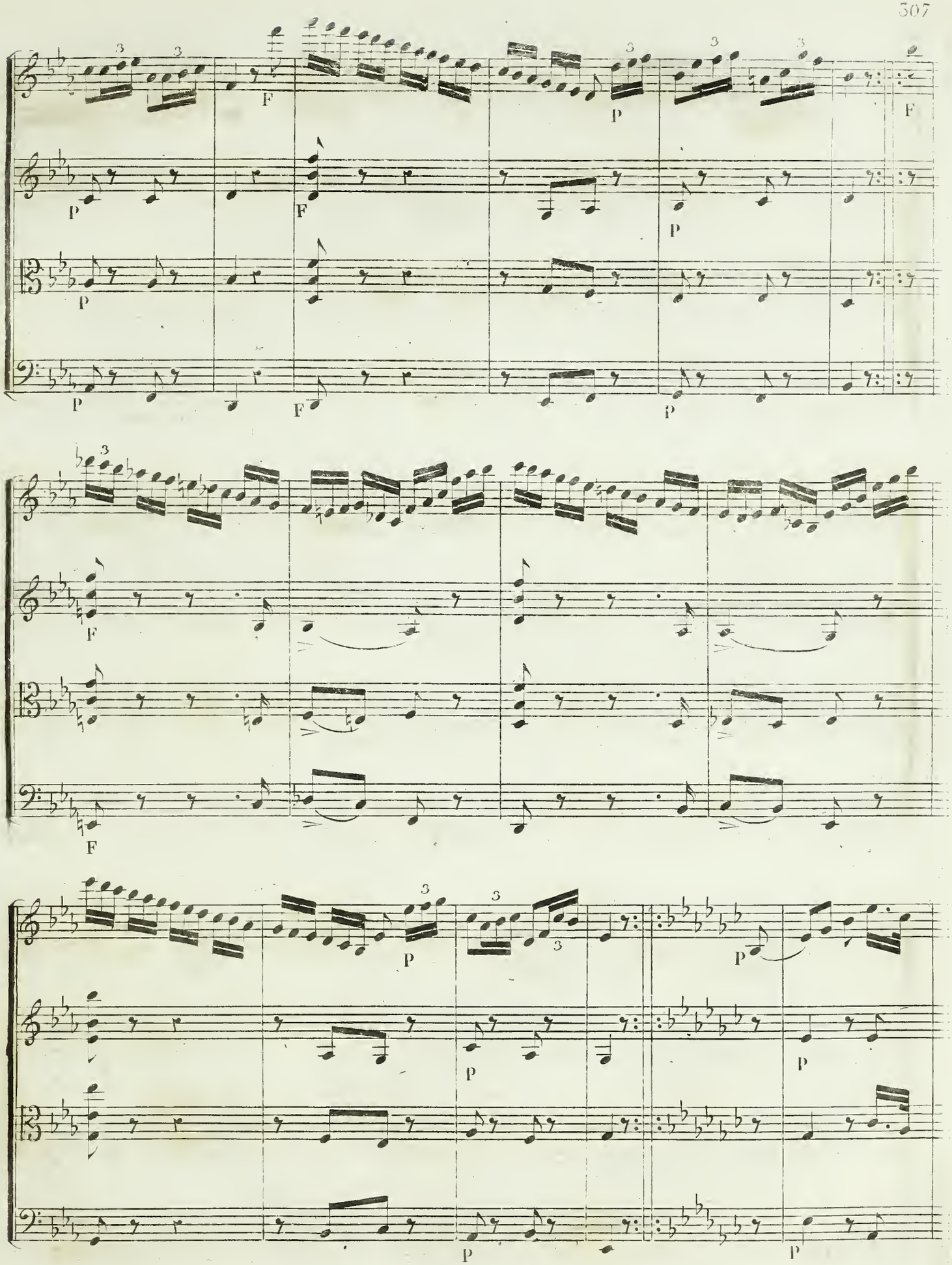
F
P
F
P
P
P
F
P
F
P
F
F
P
P
P
P
P
P

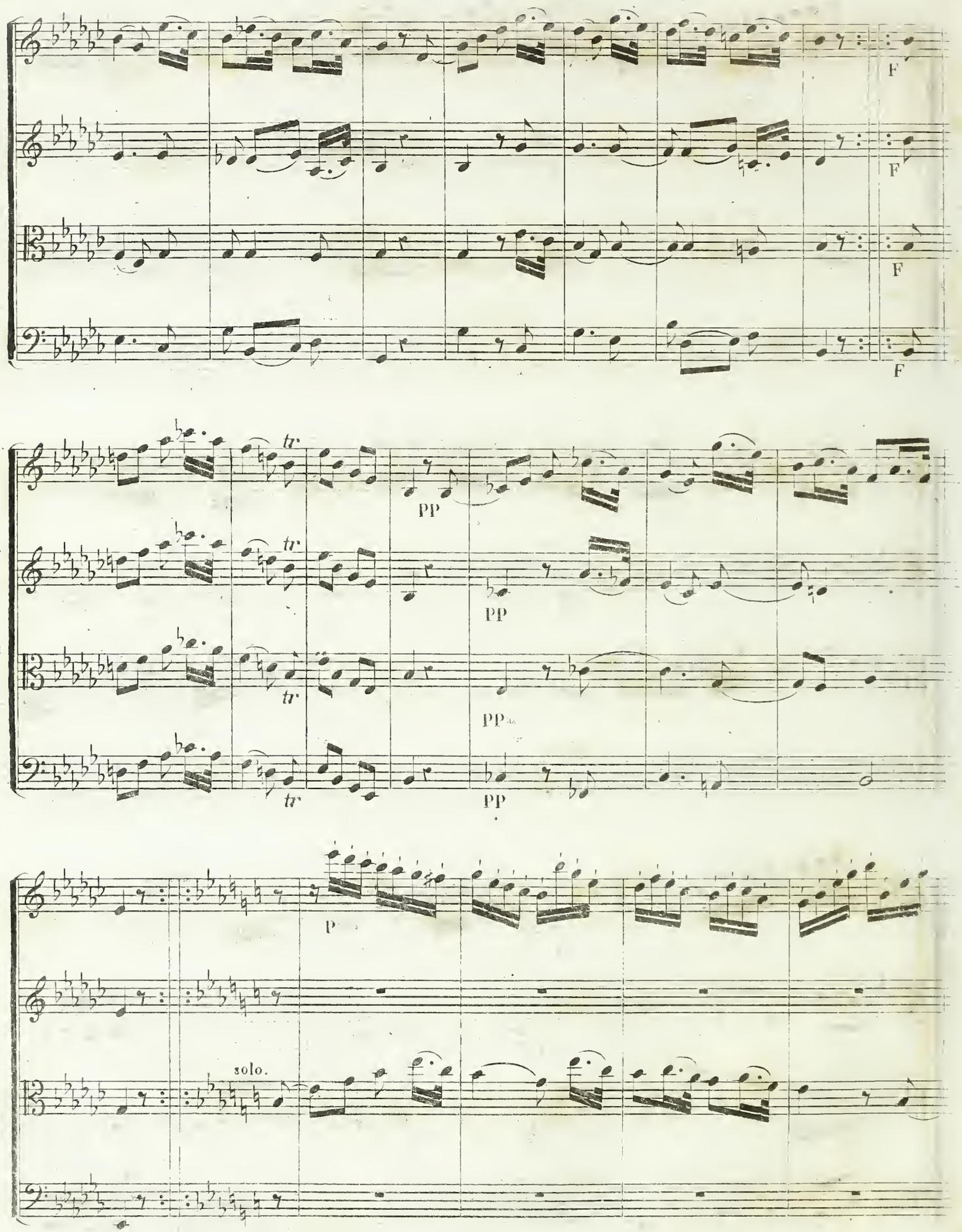
F
F
F
F
tr
tr
tr
tr
PP
PP
PP
PP
P
solo.

pizzic.

pizzic.

pizzic.

pizzic.

PP

arco.

PP

PP

arco.

PP

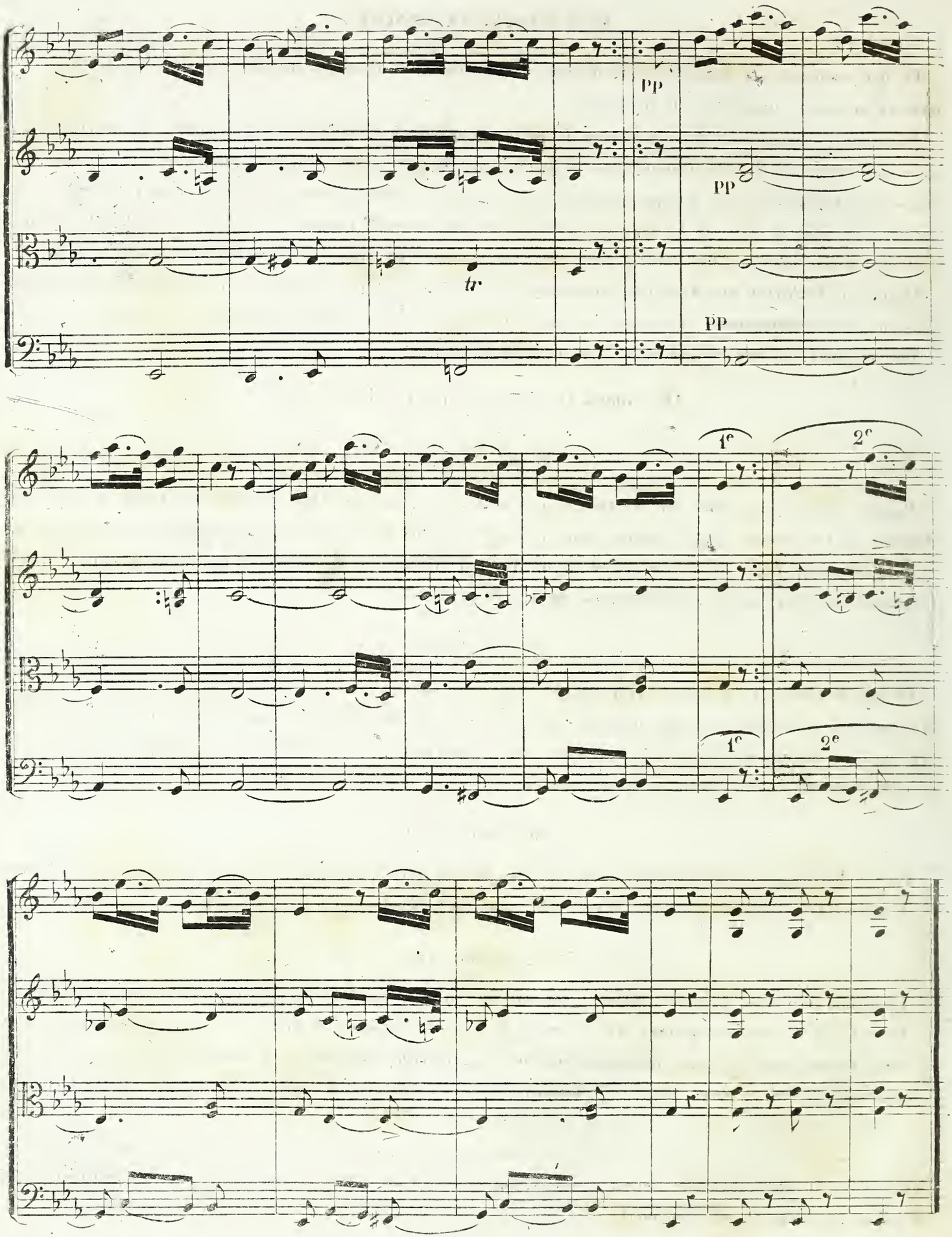
pp
pp
tr
pp
1e
2e
1e
2e

DE LA COUPE DU MENUET

Ce qui caractérise le menuet, c'est la légèreté et l'ordonnance symétrique des idées, la vivacité du mouvement et la nature particulière de ses coupes.

La coupe du menuet est le plus souvent la petite coupe binaire (très abrégée) dont chacune se répète. On ajoute au menuet un TRIO,* également dans la petite coupe binaire à deux reprises, après quoi on reprend le menuet DA CAPO. Le trio est presque toujours dans un autre ton que le menuet. Quand le menuet est en RÉ majeur, le trio peut se faire en LA majeur, ou en SOL majeur, ou en SI mineur, ou en RÉ MINEUR. Quand le menuet est en RÉ MINEUR, le trio peut se faire en RÉ MAJEUR, ou en FA majeur, ou en SOL mineur, ou en LA mineur.

On concoit facilement que dans un cadre aussi rétréci on ne peut pas employer un développement saillant. Aussi a-t-on essayé récemment, de varier la coupe du menuet, ce qui mérite une analyse particulière.

De nos jours, les menuets ont un trio ou n'en ont ont pas.

Des menuets avec un, ou avec deux trios.

Première version.

Quand le menuet n'a qu'un seul trio, (comme cela se faisait ordinairement,) les deux morceaux sont de fort peu détendue; on les compose dans la petite coupe binaire; le menuet et le trio ont chacun deux petites reprises: le tout se fait comme nous l'avons indiqué ci dessus. Après le trio on répète toujours le menuet. On peut tant soi peu développer les idées dans la seconde reprise du menuet et du trio.

Seconde version.

On fait le menuet et le trio, en reprenant le menuet da capo, comme dans la première version; mais au lieu de terminer par le menuet, on revient pour la seconde fois au trio avec lequel on finit, soit sans changement, soit avec quelques légères modifications, suivies d'une petite Coda. Cette version ne peut avoir lieu que dans le cas où le menuet est en mineur (Ré mineur par exemple) et le trio en majeur (Ré majeur.)

Troisième version.

On fait le menuet et le trio comme dans les deux versions précédentes: mais en reprenant le menuet da capo; on le change (en gardant les mêmes idées,) on le varie, ou le développe un peu, et l'on y ajoute une Coda.

Quatrième version.

Le menuet peut avoir deux trios différens, chacun dans un autre ton. Voici le plan d'un menuet avec deux trios:

Menuet (en Ré majeur;)_premier trio;_ menuet da Capo sans reprises, ou bien le menuet accourci, c'est à dire ci n'en faisant entendre qu'un fragment;_deuxième trio;_fragmens du menuet un peu développés; on peut même y rappeler une ou deux phrases du premier trio, si on le juge à propos. Une petite Coda termine le tout.

---

* Le trio est une espèce de second menuet, qui sert à faire desirer le retour du 1er, et à prolonger le morceau qui, sans cela, serait trop court.

Menuets qui n'ont point de Trio.

Version A.

On fait le menuet dans la coupe binaire accourcie (mais beaucoup moins que dans les versions précédentes.) avec une ou deux reprises ou sans reprises. Ainsi on suivra à peu près le plan que voici:

Première partie, exposition des idées; — seconde partie, développement (plus ou moins étendu) avec toutes les idées un peu saillantes contenues dans la première partie; Coda.

Version B.

On commence par inventer cinq ou six périodes différentes, bien phrasées et qui n'excedent pas huit à douze mesures. Chacune de ces périodes peut avoir une reprise; mais on peut les exécuter aussi sans reprises. ou bien n'en répéter qu'une partie. Il faut qu'elles se suivent et s'enchaînent franchement. Deux ou trois d'entre elles doivent se trouver dans des tons différens. Cela étant fait, on poursuit le menuet en revenant toujours sur les mêmes idées, mais avec les changemens suivans:

On intervertit l'ordre (ou la succession) des idées;

On transpose telle ou telle période dans un autre ton (quand on le juge à propos;) on la développe tant soi peu; on met le chant dans une autre partie; ou l'on en change l'harmonie ou l'accompagnement, &c:&c: Après tout ce travail on termine le menuet par une CODA.

Il faut en général que les idées d'un menuet soient légères et bien rhytmées, n'importe la coupe que l'on choisisse: cette légèreté d'idées est le caractère prédominant d'un menuet.

Comme cette dernière coupe est la plus rare, et qu'elle se prête naturellement au développement, nous en donnerons ici un exemple analysé.

Menuet pour cinq instrumens à vent.

All.o vivo. ♩. Met: 92.

Flûte. — FP

Haut Bois. — P

Clarinette en Ut. — FP

Cors en Ré. — P

Basson. — FP

1re Période

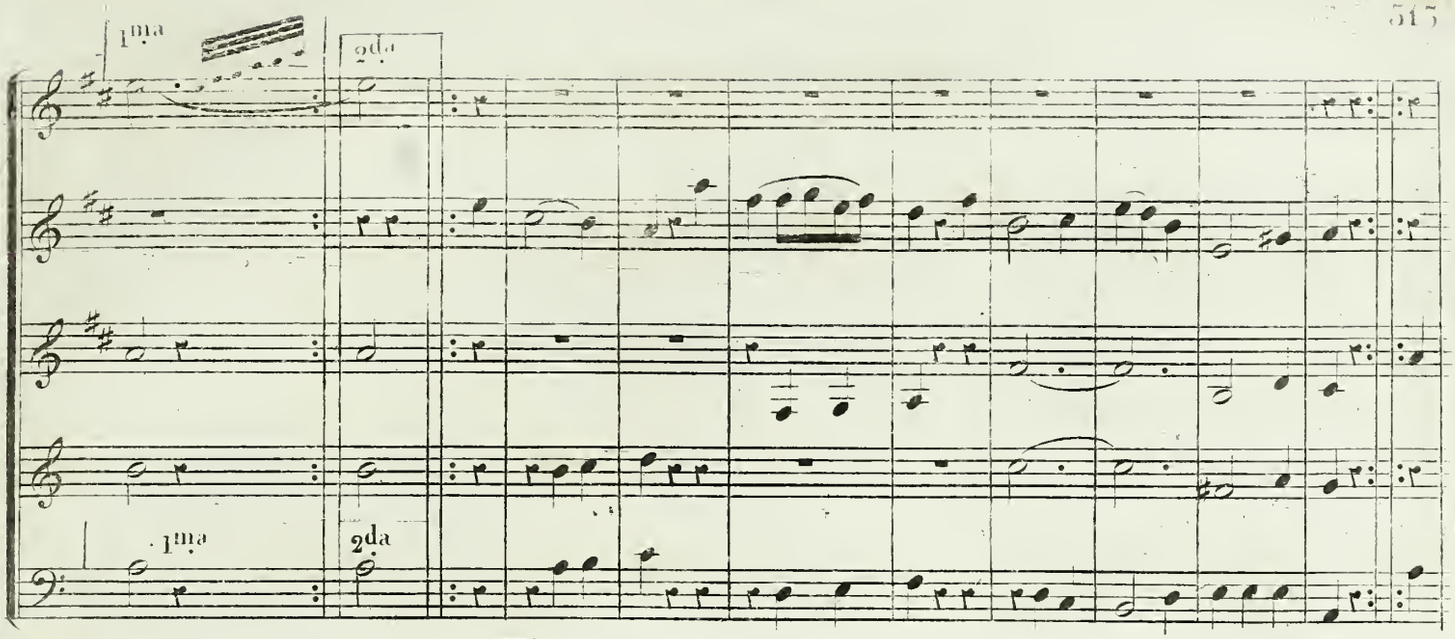

2me Période.

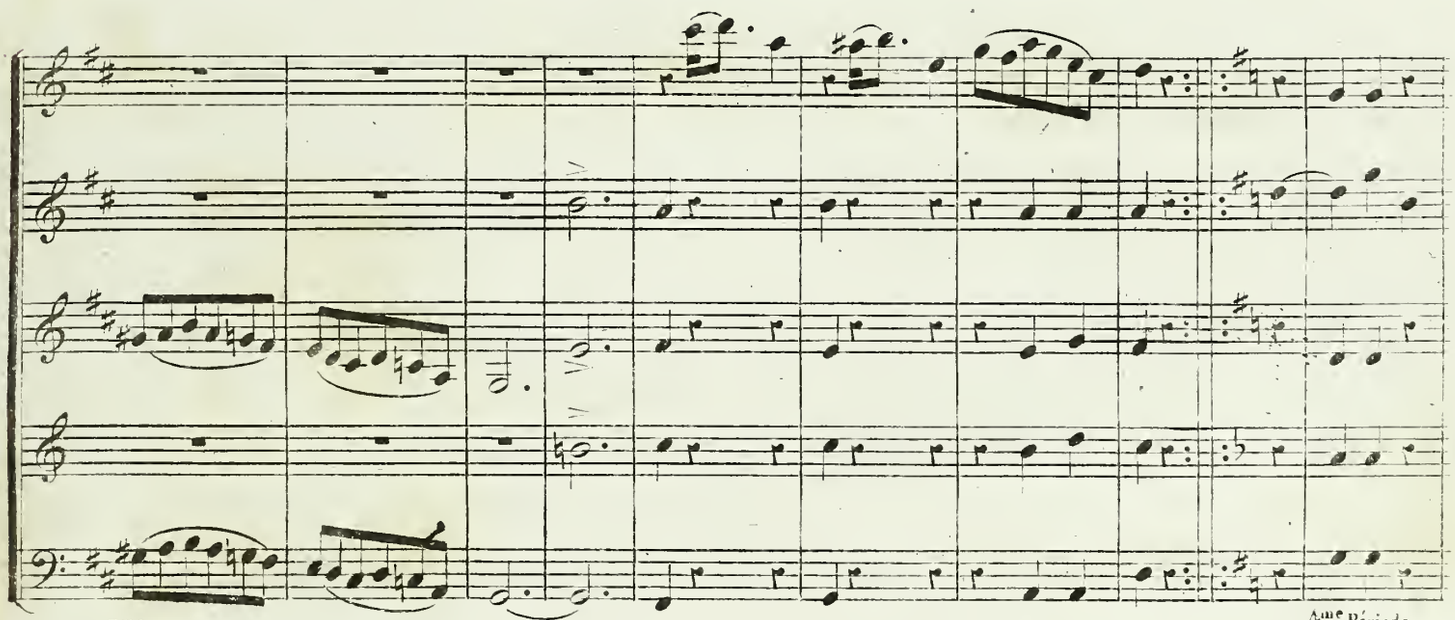

5me Période.

4me Période.

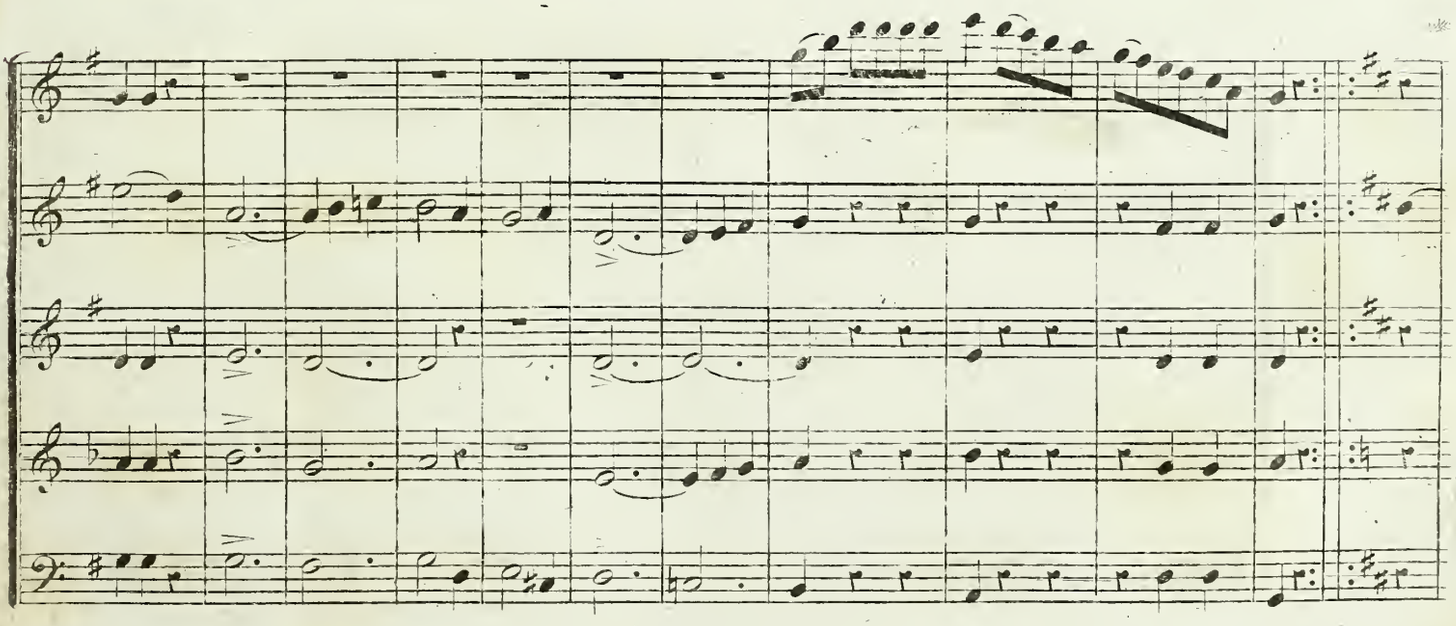

6me Période.

5me Période.

FP

P

FP

1re Période de 10 mesures avec son développement de 21 mesures.

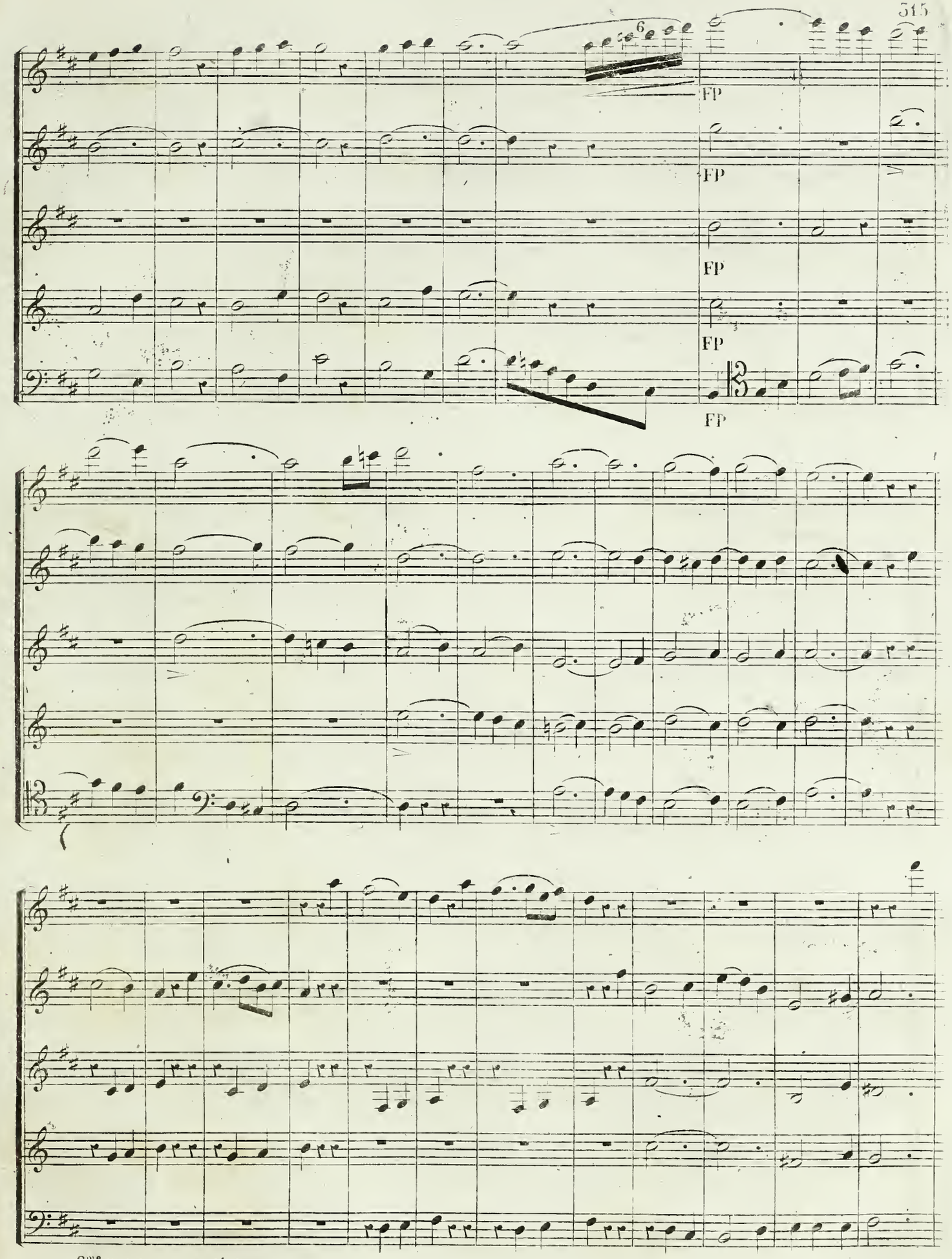

2me Periode avec son développement.

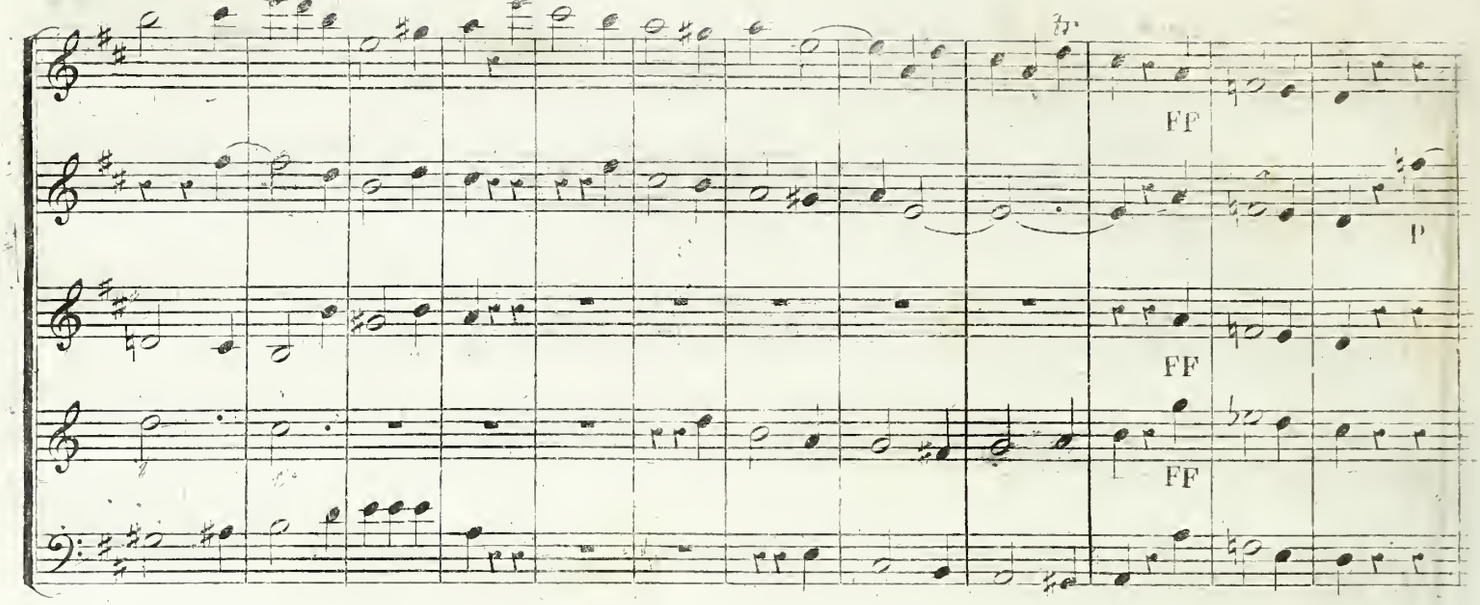

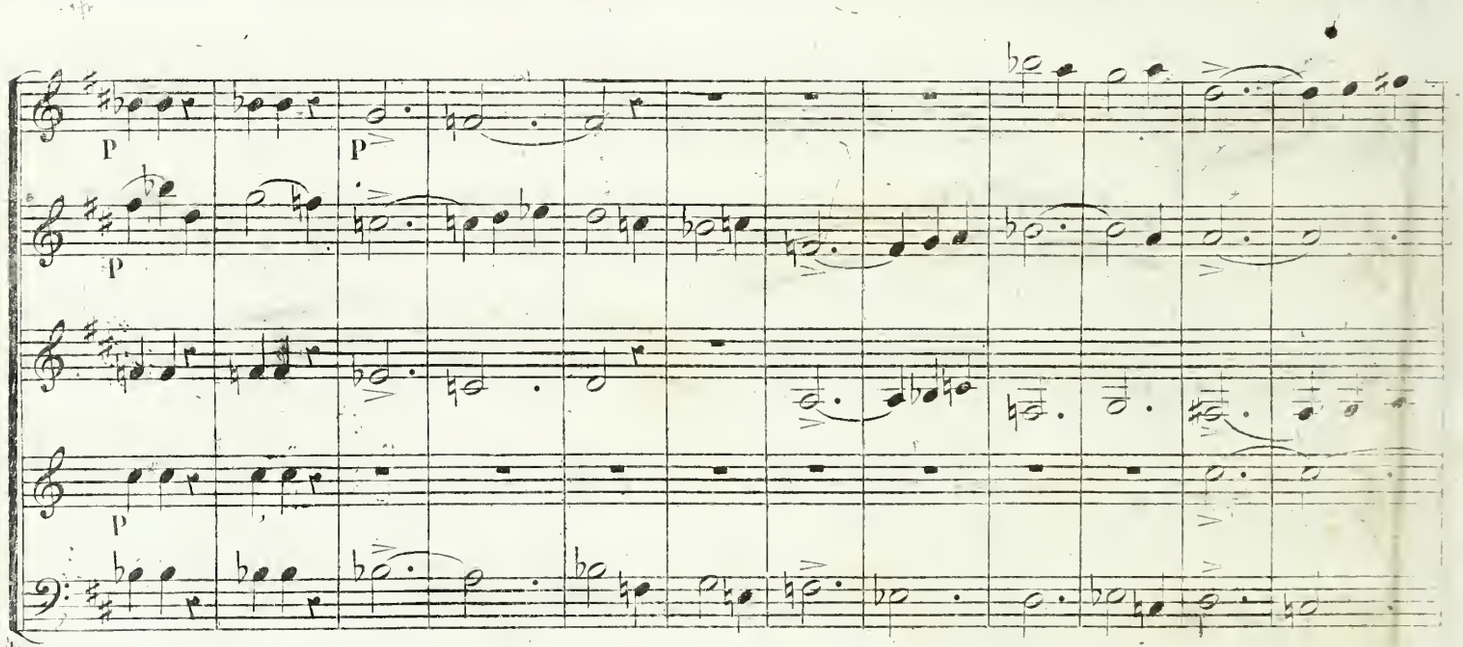

4me Période avec son développement.

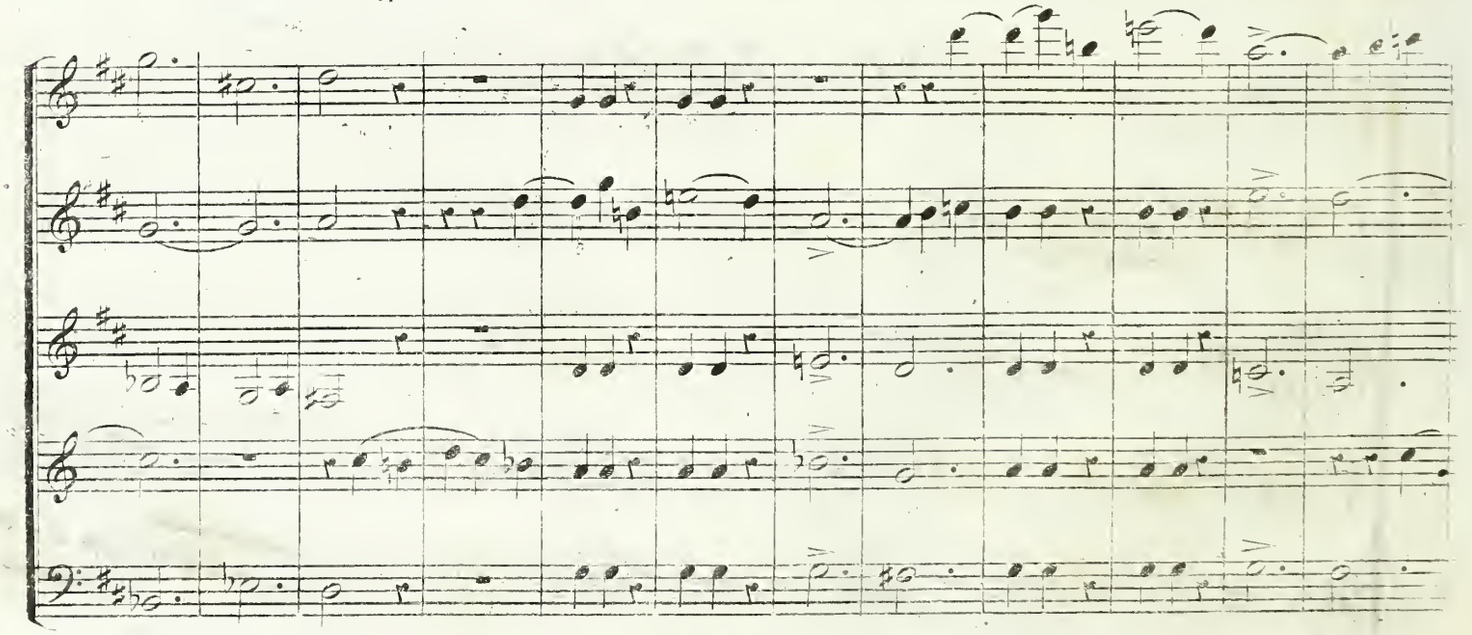

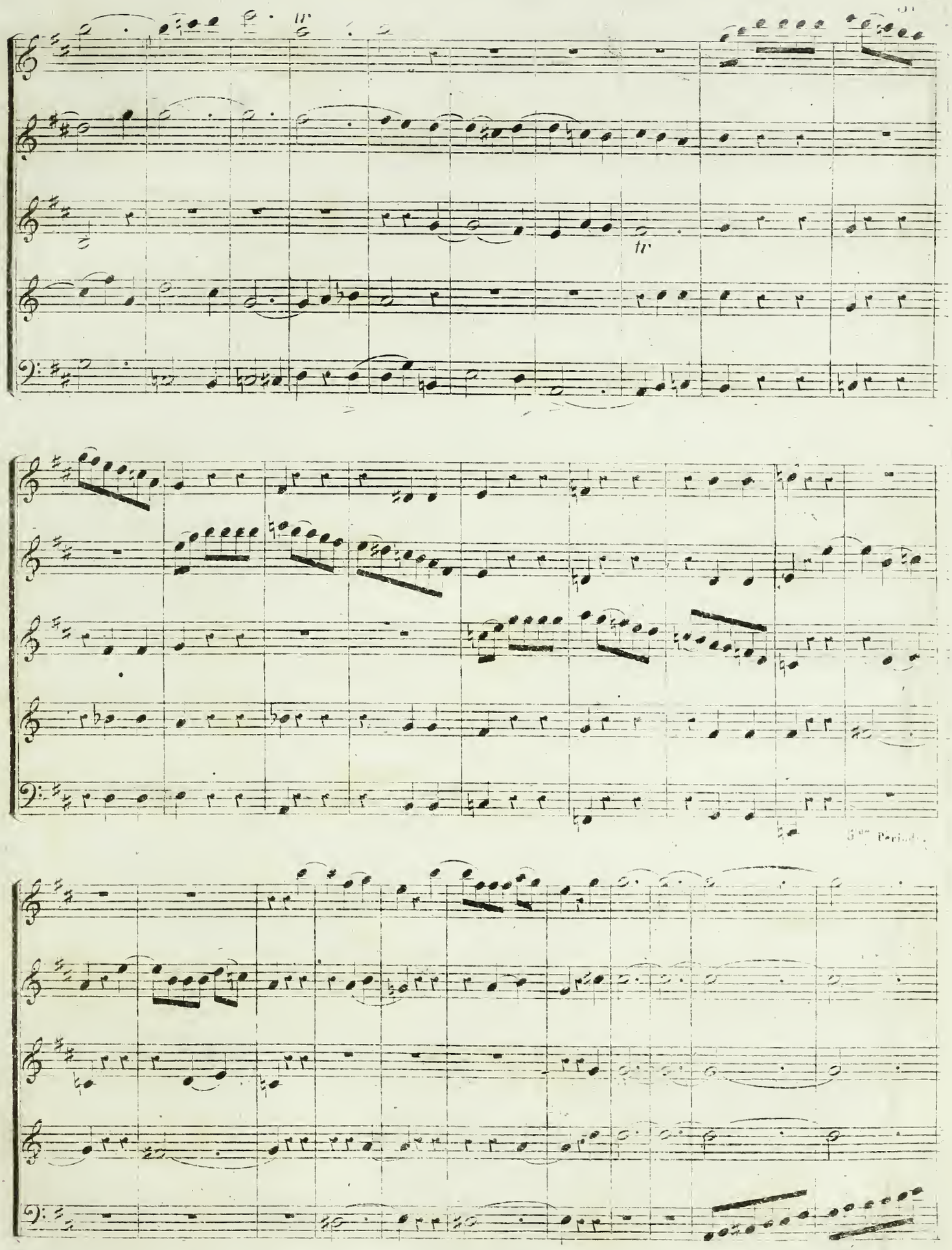
3me Period.
mesurée et légèrement varier.

Fz

Fz

Fz

3me Période et son développement qui sert en même temps de Coda.

tr

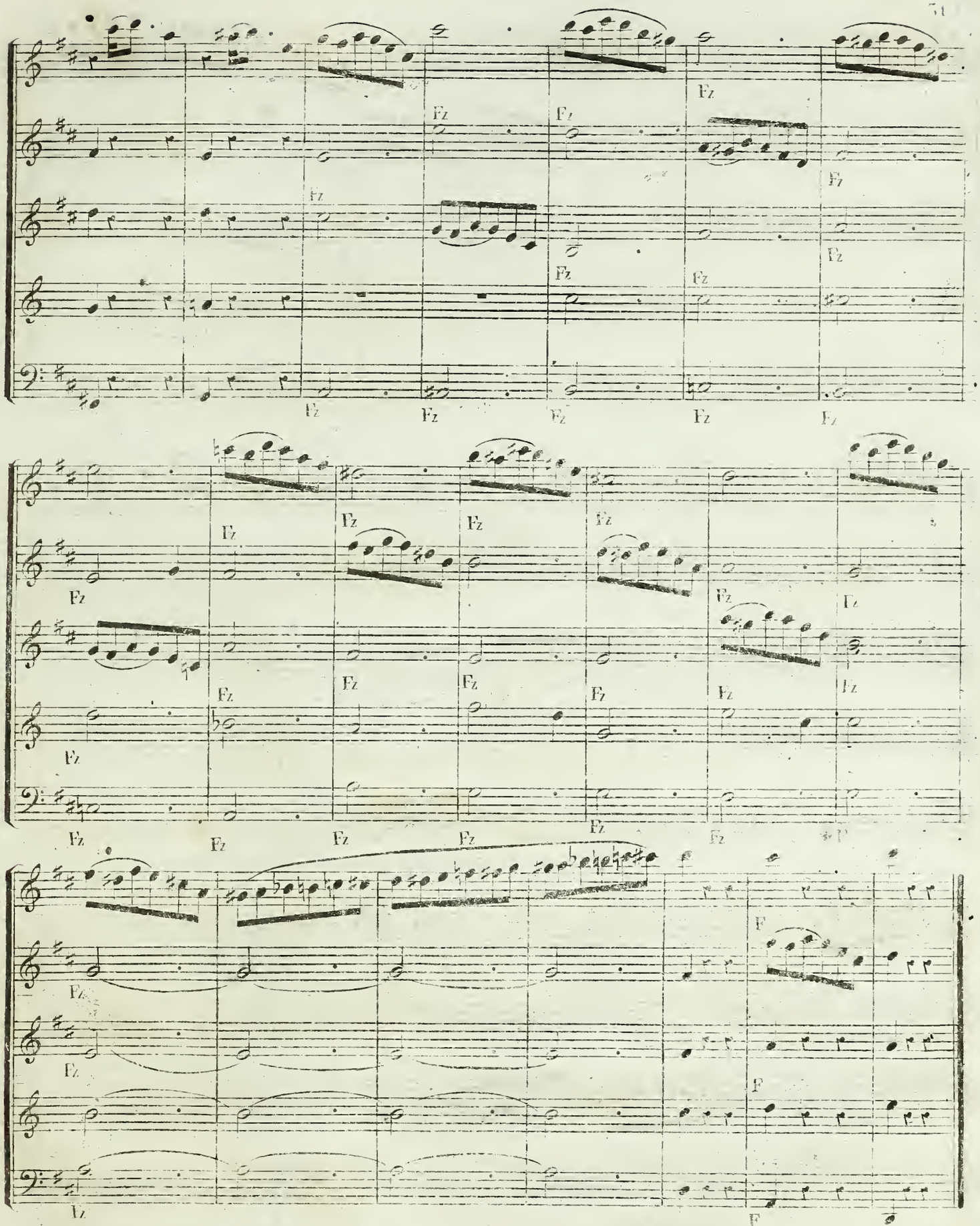

Les six périodes primitives de ce morceau contiennent 5½ mesures sans les reprises. Le morceau tout entier en a 211, sans compter les six premières reprises. Ainsi, le développement en est de 157 mesures c'est à dire qu'il surpasse les deux tiers du morceau.

Les productions les plus importantes, sous le rapport du développement, appartiennent spécialement à la musique instrumentale. On sait que les quatuors, les quintetti, les symphonies &c: se composent de quatre morceaux, qui sont: ALLEGRO, ou premier morceau, * ANDANTE ou ADAGIO, second morceau; MENUET, troisième morceau, et FINAL ou RONDEAU, quatrième morceau. — La coupe du premier Allegro est toujours la GRANDE COUPE BINAIRE. — La coupe du second morceau (de l'andante ou adagio) est ou BINAIRE (mais accourcie) ou TERNAIRE, ou LIBRE, ou coupe des VARIATIONS. Nous venons d'indiquer les différentes coupes du menuet. La coupe du finale est, ou BINAIRE (presque toujours sans reprise,) ou TERNAIRE, ou COUPE DU RONDEAU.

Quant à la musique vocale, on n'a pas encore trouvé le moyen de la rendre intéressante par des développemens saillans: elle est encore sous ce rapport bien en arrière de la musique instrumentale, dans laquelle nous possedons tant de chef d'oeuvres. Cependant on peut développer ses idées (jusqu'à un certain point) dans les MORCEAUX D'ENSEMBLE, dans les CHOEURS et surtout dans les GRANDS FINALES D'OPÉRA. Pour reussir dans ce genre de développement, le compositeur doit être maitre des ressources de son art, et doit choisir des situations et des paroles convenables. Il résulte de tout ce que nous avons dit sur les travaux avec les différens contrepoints (livre deux,) sur la matière fuguée (livre quatre,) et sur l'art de tirer parti de ses propres idées (livre six,) que l'on peut développer ses idées

1° Au moyen des contrepoints;

2° Par la matière fuguée;

3° Par les différens moyens indiqués dans ce sixième livre, et

4° En employant plus ou moins dans un même morceau les deux ou trois ressources précédentes.

Les moyens indiqués dans ce dernier livre pour développer ses idées avec effet, ont un très grand avantage sur les contrepoints et la matière fuguée; ces derniers moyens peuvent paraitre souvent déplacés, trop secs et arides, selon le caractère du morceau et la nature des idées.

VI

DE L'INTRODUCTION ET DU PRÉLUDE.

DE L'INTRODUCTION.

L'ouverture, ainsi que le morceau initial d'une symphonie, d'un quatuor &c: sont fort souvent précédés d'une INTRODUCTION. Cette introduction est une espèce d'annonce ou d'avertissement aux auditeurs, pour les préparer à écouter le morceau suivant avec le moins de distraction possible. Elle a en même temps pour but de donner plus de solennité au début: c'est par cette raison qu'il est à conseiller de faire une introduction à des morceaux initials qui sont d'un caractère un peu léger, et qui, sans cette précaution, feraient moins d'impression: mais, quand ces morceaux sont d'un caractère large, imposant, ou qu'ils débutent par un FORTE éclatant, l'introduction n'est pas nécessaire.

L'introduction est presque toujours d'un mouvement lent. Elle ne consiste par fois que dans quelques accords plaqués, dont le dernier est l'accord parfait de la dominante, ou celui de septième dominante. Mais il y a des introductions qui ont de 30 à 40 mesures et plus. Dans ce cas, ce sont des productions d'un caractère vague et indéterminé, de pures FANTAISIES, des espèces de CAPRICES, qui ne suivent aucun plan régulier. Dans les unes on poursuit une ou deux idées en les développant plus ou moins; dans les autres, les idées se succèdent sans que l'on s'arrete sur aucune; il semble que l'on s'égare, ou que l'on cherche vaguement la route pour arriver au morceau suivant.

---

* Souvent précédé (ainsi que l'ouverture) par une introduction, dont nous parlerons après cet article.

Quand le ton du morceau initial est RÉ MAJEUR, l'introduction doit être en RÉ MAJEUR ou en RÉ MINEUR, c'est à dire que l'un et l'autre doivent avoir LA MÊME TONIQUE. Quand ce morceau est en RÉ MINEUR, l'introduction est également en RÉ MINEUR, rarement en Ré majeur; dans ce dernier cas elle doit être d'une certaine longueur.

Une introduction trop prolongée est toujours vicieuse, par ce qu'elle fatigue les auditeurs en faisant trop attendre le morceau suivant, au lieu de les disposer à en recevoir l'impression d'une manière plus vive.

Sous le rapport des modulations, il n'y a rien à dire, si non, que l'on en fait dans le courant d'une introduction plus ou moins; qu'elles sont plus ou moins hardies, selon l'étendue de l'introduction et la nature de ses idées, selon enfin le génie, le sentiment ou le caprice du compositeur. Mais, toutes les introductions s'arrêtent sur la DOMINANTE du ton dans lequel le morceau suivant est conçu.

DU PRÉLUDE.

Le PRÉLUDE est consacré uniquement au développement d'un trait de chant, ou d'une courte phrase mélodique. Pour le faire, on choisit d'abord un groupe de notes, formant un sens qui ait suffisamment d'intérêt, afin que sa reproduction continue ne devienne pas fatigante. Il faut aussi que le trait soit composé de manière à pouvoir être accompagné par toute sorte d'accords. On le promène dans toutes les parties, en modulant fort souvent: on peut aussi le répercuter constamment dans une seule partie, ce qui cependant ne vaudrait rien dans un prélude fait pour l'orchestre. Pour créer cette production, il n'y a ni plan à tracer, ni coupe régulière à observer. On termine dans le ton par lequel on a commencé, sans que la matière soit divisée en phrases et en périodes symétriques.

Jusqu'à nos jours, on n'a fait des préludes que pour l'orgue ou pour le Piano forté seuls. SÉBASTIEN BACH nous a laissé de beaux modèles dans ce genre. On pourrait employer cette sorte de production avec avantage 1° en accompagnant le PLAIN-CHANT, exécuté à l'unisson par un choeur; dans ce cas, le prélude se fera pour l'orgue ou pour l'orchestre; 2° en accompagnant un AIR DÉCLAMÉ, ou un CHOEUR, lorsque la situation théatrale le permet, ce qui arrive fréquemment; dans ce second cas, le prélude se fera pour l'orchestre, en choisissant le trait de chant à développer de manière à ce qu'il exprime plus ou moins ce qui se passe sur la scène, ou dans l'âme des acteurs.

Un prélude ne doit pas être long: 30 à 50 mesures suffisent, suivant leur mouvement et leur longueur. Certes, il faut avoir du talent pour rendre intéressant un morceau qui n'est composé que de la repercussion continue d'une seule phrase, 30 ou 50 fois reproduite.

Le trait de chant répercuté peut éprouver de temps en temps une légère altération, pourvu qu'elle se fasse de manière à ce que l'on y reconnaisse le DESSIN PRIMITIF. Il est même permis de remplacer passagèrement ce dernier par un autre, pourvu qu'il soit du même caractère, ce que l'on obtient en lui donnant la même quantité et les mêmes valeurs de notes. Ces sortes de changemens, employés avec discrétion, sont non seulement avantageux, mais quelquefois nécessaires, selon les modulations et les accords que l'on veut choisir.

Comme il n'existe pas d'exemple d'un véritable prélude conçu pour l'orchestre, accompagnant la voix, nous en donnerons ici le modèle suivant, où la partie vocale n'est indiquée que par des notes, qui supposent des paroles analogues à une situation théatrale et calme.

Prélude *

Andante. ♩=Met: 66.

Flûtes.

Haut-Bois.

Cors en Sol.

1er Violon.

2me Violon.

Alto.

Partie du chant.

Violoncelles.

Bassons et Contre-Basses.

P

Fz

Solo.

* Le trait de chant qui sert au développement dans ce prélude est le suivant:

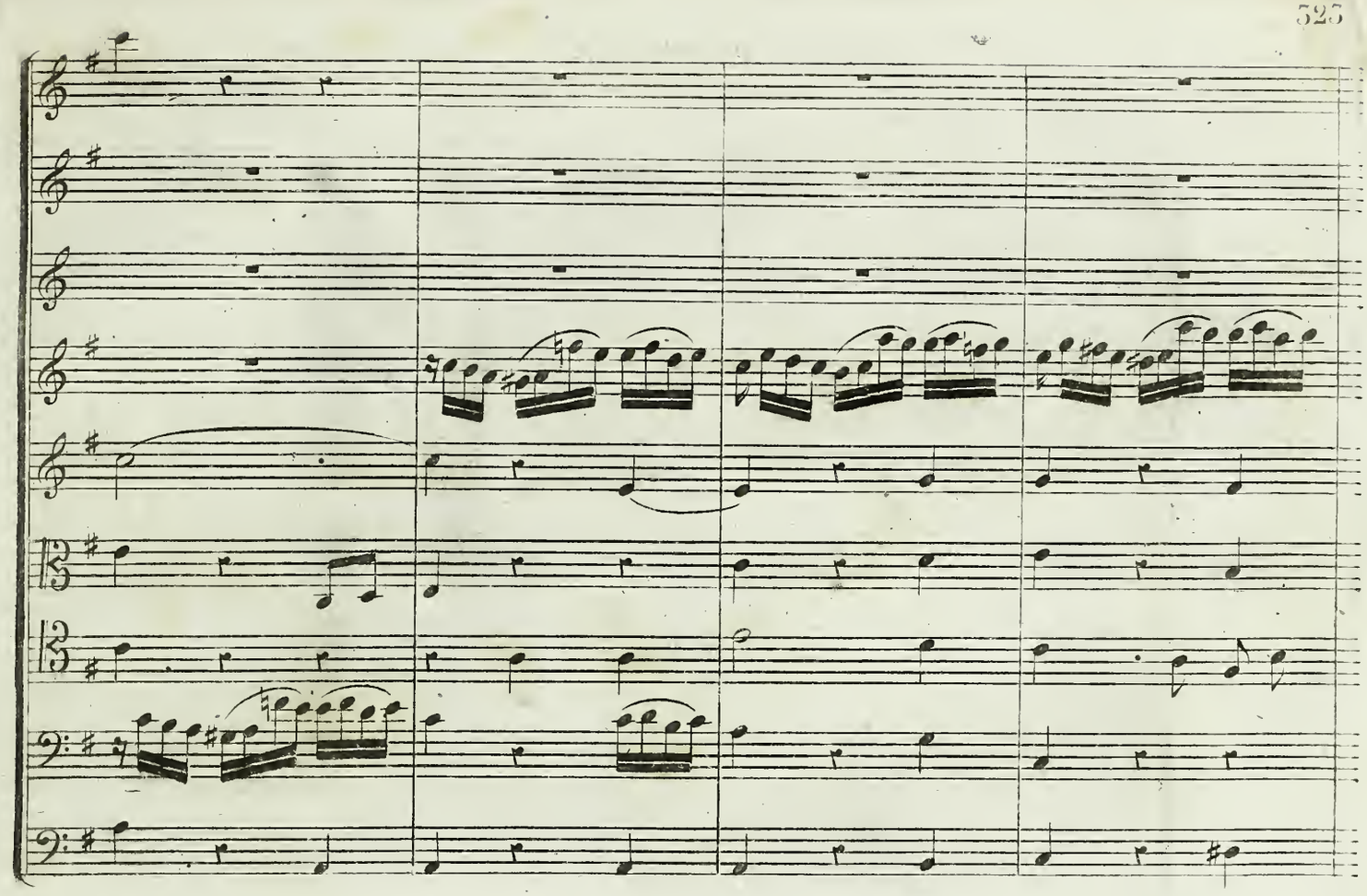

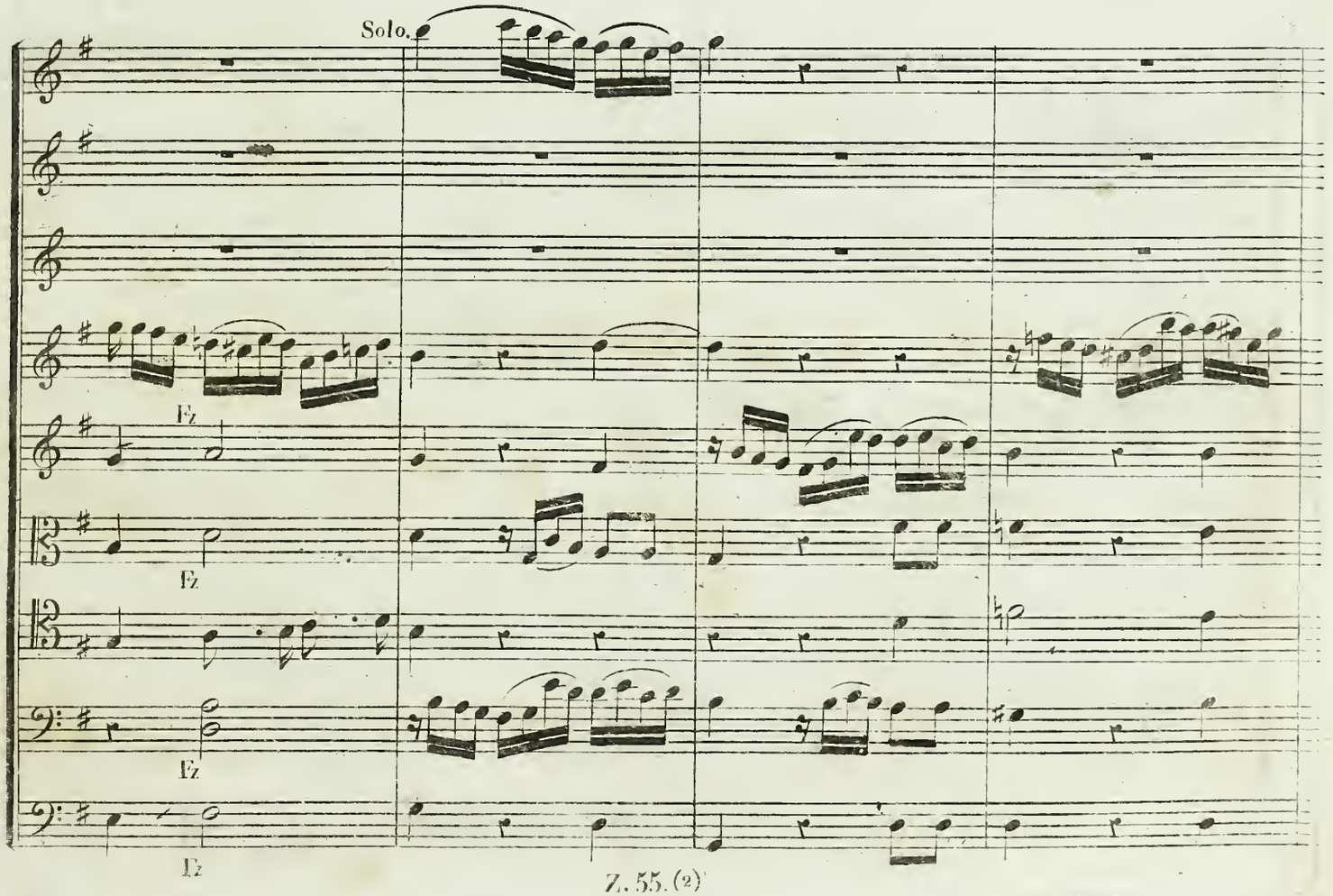
Solo.
Fz
Fz
Fz
Fz

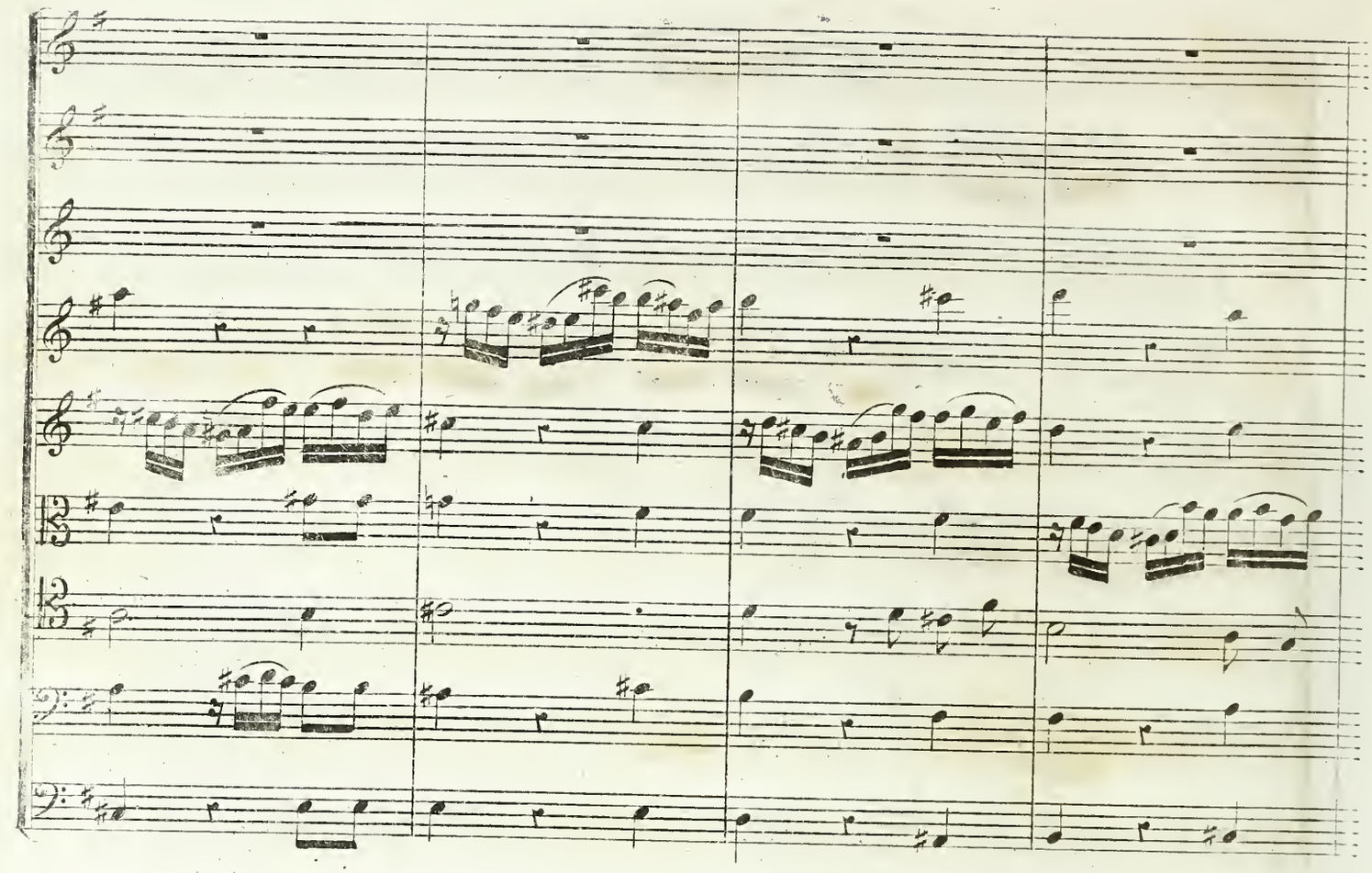

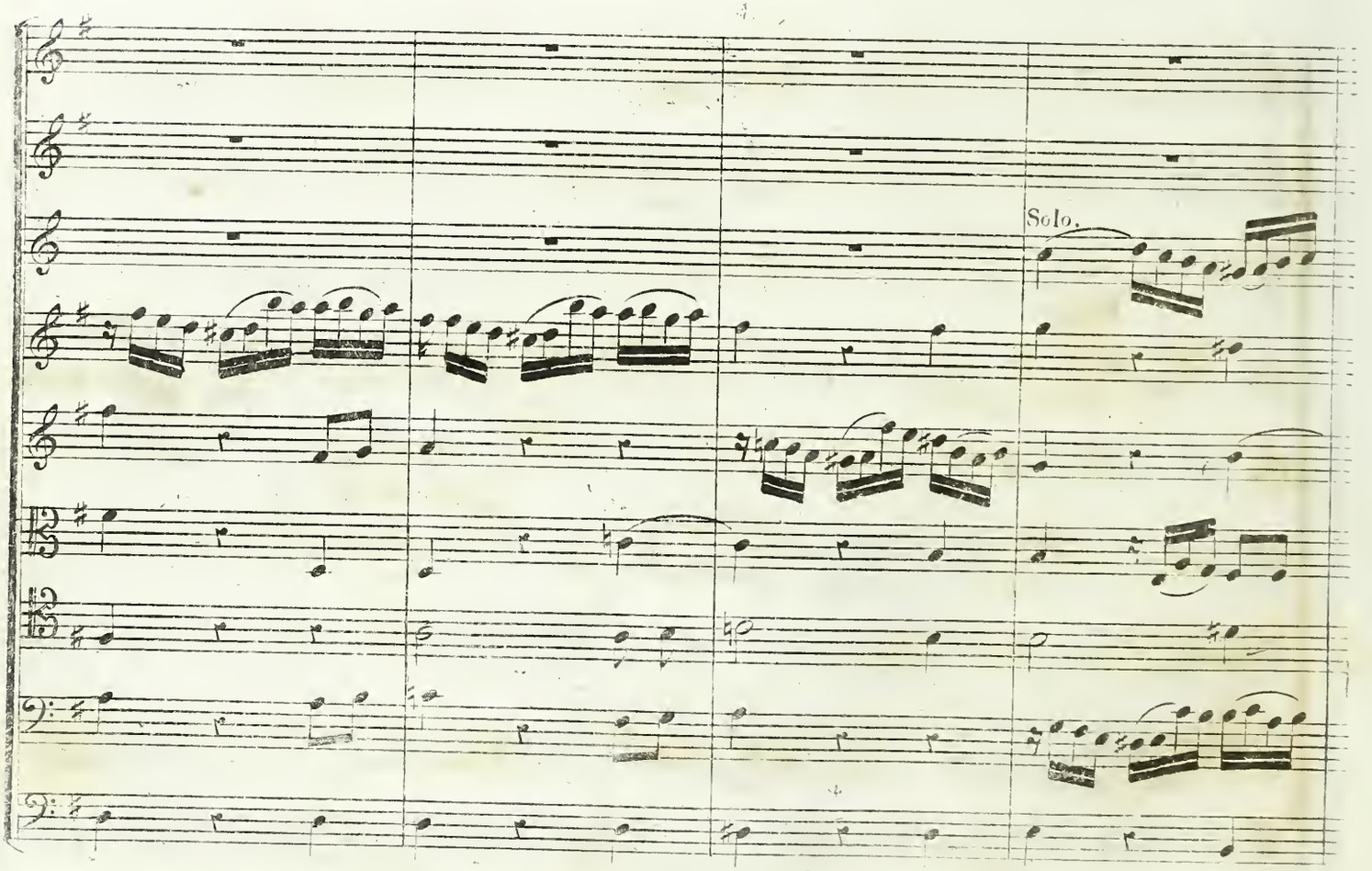
Solo.

Solo.

Solo.

Solo.

Solo.

Solo.

Solo

Solo.

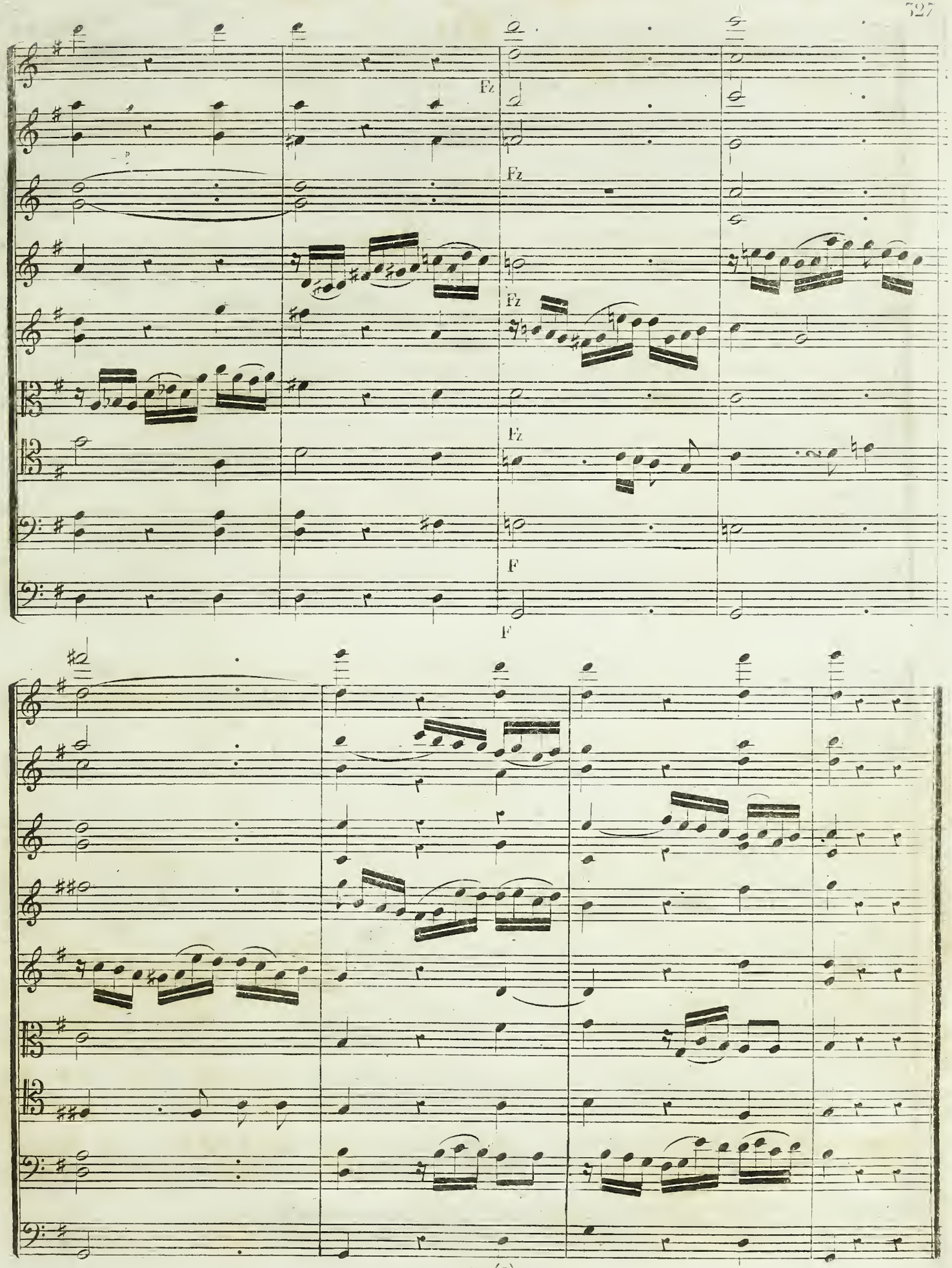
Fz
Fz
Fz
Fz
Fz
F
F

VII.

RÉFLEXIONS SUR L'ETAT ACTUEL DE LA MUSIQUE EN EUROPE.

De nos jours, la musique joue un grand rôle en Europe; elle y est devenue populaire. C'est en Europe qu'on a découvert l'harmonie, inventé et perfectionné tant d'instrumens divers, établi des Orchestres, porté l'exécution au suprême dégré, créé des chefs d'oeuvres dans les différens genres de composition &c. Mais après avoir érigé un édifice aussi imposant, et qui fait tant d'honneur à l'esprit et au génie de l'homme civilisé, il faudrait les conserver. Lorsqu'un art est parvenu à un haut dégré de perfection, lorsqu'il est devenu populaire, lorsqu'enfin tout le monde s'en occupe; il est sur le point de rétrograder. On s'écarte des vrais principes; le goût se corrompt, on abuse des ressources de l'art et de ses propres moyens: le règne du charlatanisme commence, l'art se dégrade, s'avilit. Malheureusement les oreilles s'habituent peu à peu à la mauvaise musique comme à la bonne. La prétention que chacun a de juger en dernier ressort, est non seulement ridicule, mais encore très pernicieuse pour la musique. Les compositeurs qui dépendent du public, sacrifient l'intérêt de l'art au désir de plaire à la multitude. Aussi la plupart des productions musicales ne sont-elles que des marchandises de mode, qui n'ont qu'une existence éphémère. C'est par cette raison encore que tous LES GENRES de musique se confondent; le même esprit, celui de satisfaire tout le monde, n'importe par quels moyens, et de FLATTER, n'importe quelles oreilles, préside à toutes les productions musicales. Les beaux modèles que nous ont laissés MOZART et HAYDN ne sont point imités, et la musique sacrée ne se distingue de la musique théatrale que parcequelle s'exécute à l'église(1)

Comme le public exige, d'une part, qu'on le divertisse sans cesse par des nouveautés; et que d'un autre coté les ressources de la HAUTE COMPOSITION ne sont pas suffisemment DIVERTISSANTES pour la multitude, il est difficile de prévoir ce que les compositeurs à la mode (les seuls protégés et encouragés) inventeront pour se faire applaudir, et quel sera l'état de la musique dans un siècle.

D'après cet exposé, on conçoit facilement que l'apparition d'une production sublime, d'un chef d'oeuvre enfin, doit être extrêmement rare.(2) Pour créer un tel oeuvre, il faut non seulement un génie rare et une profonde connaissance de l'art, mais encore une âme forte, qui sache se mettre au dessus de la critique, qui brave avec un noble courage l'opinion de la multitude, et qui ne cherche d'autre recompense que celle que donne le sentiment de sa propre supériorité.

VIII.

DISCUSSION DE DIFFÉRENS POINTS QUI N'ONT PAS ENCORE ÉTÉ TRAITÉS.

1

Suivant la tradition, les anciens Grecs et Romains faisaient PARLER en CHOEUR dans leurs théatres un grand nombre de personnes, comme nous le faisons dans nos choeurs chantés. Il est évident que cela devait produire un grand effet. Il est surprenant que l'on n'ait pas cherché à imiter cet effet sur nos théatres tragiques, tandis qu'il est si facile de l'obtenir au moyen de nos mesures musicales. Pour cela, il ne s'agit que de bien rhytmer et prosodier les vers que l'on doit réciter en choeur et noter ensuite cette prosodie sur une mesure convenable. Les choristes répéteraient leurs CHOEURS PARLÉS à l'instar de nos chanteurs, sauf qu'il n'auraient que quelques mots à apprendre, (attendu que le CHOEUR PARLÉ ne peut et ne doit être que très court) tandis que ceux ci sont obligés d'apprendre des morceaux qui sont quelquefois fort longs.

---

(1) On pourrait appliquer à beaucoup de compositeurs, qui de nos jours ont fait pour l'église de fort belle musique théatrale, ce que disait HORACE aux poëtes de son temps: TOUT CELA EST FORT BEAU, MAIS N'EST PAS A SA PLACE. SED NUNC NON ERAT HIS LOCUS: art poëtique, vers 19.

(2) Dans tous les arts, (et principalement en musique qui est un art de pure création,) un chef d'oeuvre dont la conception est vaste, les combinaisons extraordinaires, les idées neuves, grandes et sublimes, ne peut être ni senti, ni apprécié par la multitude: il est trop au dessus de sa portée.

2.

On n'a pas encore trouvé le moyen de noter la déclamation ordinaire. Cependant, cette déclamation, ainsi que la musique, est composée d'intervalles, de pauses, de valeurs longues et brèves, de forté, de piano, de crescendo et de calando &c&c. L'art de noter la déclamation serait très utile dans les écoles; il offrirait de grandes ressources aux orateurs de tous genres, aux acteurs et aux compositeurs mêmes. En effet, de quel exemple et de quel intérêt ne serait il pas de savoir au juste comment Démosthènes et Cicéron ont déclamé leurs discours, et comment Roscius, Garrick et Lekain ont débité leurs rôles. Pour arriver à ce but, il suffirait de trouver les moyens de mesurer les intervalles de la déclamation; le reste n'éprouverait pas de grandes difficultés.

3.

Tout le monde sait que le son musical met en mouvement la portion d'air qui entoure l'instrument sonore. Or donc, deux sons différens mettent deux portions d'air en mouvement, trois sons différens mettent en mouvement trois portions d'air, et ainsi de suite. (1) On ignore absolument la quantité et la force de ces différentes portions d'air. Pourquoi les mathématiciens et les physiciens ne s'occupent-ils pas de les déterminer?

Si l'on connaissait exactement cette quantité et cette force, il en résulterait que le compositeur serait en état de calculer ses effets, en produisant une portion voulue et déterminée: ce qui aurait, entre autres, les avantages suivans:

1° On pourrait fixer de nouvelles règles sous le rapport de la variété, (l'âme de la musique,) en indiquant au juste ce qu'il faut faire pour augmenter ou diminuer à volonté la portion de l'air mis en mouvement;

2° On serait en état de fixer au juste le nombre de musiciens que tel ou tel local exige;

3° On saurait ce qu'il faut observer pour être entendu à une distance déterminée, selon la nature des instrumens;

4° Selon le témoignage des médecins les plus célèbres, la musique influant d'une manière heureuse dans différentes maladies, il deviendrait possible de fixer la quantité d'air, que l'on devrait mettre en mouvement, au moyen de la musique, pour obtenir tels ou tels résultats.

4.

Les sons, en mettant en mouvement l'air qui environne les corps sonores, y tracent des dessins. Ces dessins sont ils des lignes, des quarrés, des cercles, des ellipses, &c&c. C'est ce que nous demanderons aux physiciens et aux mathématiciens. Une connaissance exacte sous ce rapport nous mettrait à même de tracer sur le papier les dessins mélodiques et harmoniques que les sons forment dans l'air, et de comparer les dessins auditifs avec les dessins visuels, ce qui pourrait mener à des découvertes importantes touchant le rapport des deux sens, de la vue et de l'ouïe. Par là, on pourrait fixer ce qui constitue la confusion en musique, c'est à dire ce qui est compréhensible ou ce qui ne l'est pas, même pour des oreilles exercées: par là il serait possible d'indiquer ce qu'il faut faire pour habituer peu à peu le vulgaire à saisir la musique qui n'est pas faite pour lui: par là on serait en état de fixer les différens dégrés de complication que la musique peut recevoir, et d'indiquer quel est le dégré que telle ou telle nation est capable de saisir et d'apprécier.

5.

L'intervalle le plus petit dans notre système musical est le ½ ton. Ce n'est pas que l'oreille ne soit en état d'en distinguer un plus petit; mais c'est qu'on n'a pas trouvé le moyen de le noter dans la pratique. Une oreille un peu exercée est très bien en état de distinguer un ¼ de ton, pourvu que ce soit entre les deux ut suivans: 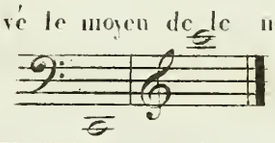 hors de ces limites les ¼ de ton deviennent difficiles à apprécier.

(1) Le même son, exécuté par deux instrumens, en double le volume; exécuté par trois instrumens il le triple. La force augmente ou diminue selon le forte et le piano.

Selon le témoignage d'Aristote, les ¼ de ton étaient en usage chez les anciens Grecs, avant Alexandre le Grand. Si l'on pouvait introduire les ¼ de ton dans la musique, le langage musical serait considérablement enrichi; on pourrait imiter plus fidèlement la déclamation ordinaire, varier à l'infini le chant, et trouver différentes modifications à l'harmonie. On aurait à examiner si les ¼ de ton qui existent 1° entre la tierce mineure et la tierce majeure, 2° entre la tierce majeure et la quarte juste, 3° entre la quinte parfaite et la sixte mineure, 4° entre la sixte mineure et la sixte majeure, produisent sur l'oreille l'effet de consonnances artificielles. Au reste, cette expérience est facile à faire au moyen de deux clavecins accordés d'après deux diapasons qui diffèrent EXACTEMENT d'un ¼ de ton.

6.

La musique est bien riche et très variée en sons, en intervalles, en accords, en valeurs de notes, en instrumens, et par conséquent en timbres &c &c. Mais elle est excessivement pauvre en mesures. Effectivement, nous n'avons que deux sortes de mesures, la mesure binaire et la mesure ternaire. Cette pauvreté inconcevable sera la cause que bientôt il sera impossible de trouver une phrase nouvelle de chant, jusqu'à nos jours on s'est obstinément opposé à l'introduction de nouvelles mesures, en avançant sans cesse que toutes les mesures autres, que celles dont nous faisons usage, sont boiteuses et ne se trouvent pas dans la nature. On n'a donc pas réfléchi que notre mesure à trois temps est vraiment boiteuse, et n'imite aucun mouvement dans la nature, où rien ne se meut par trois; on n'a pas pensé non plus que dans le courant de nos deux mesures, nous faisons usage de toutes sortes de mouvemens, et que cependant ces différens mouvemens ne nous choquent pas, quoiqu'ils n'imitent rien dans la nature. Nous ne disons rien autre chose pour prouver que l'argument contre l'introduction des nouvelles mesures est dépourvu de sens. Les véritables causes qui s'opposent et qui s'opposeront encore longtemps à cette innovation, sont l'habitude de n'entendre que deux mesures, et la paresse d'en apprendre et d'en enseigner de nouvelles.

7.

On a entendu plusieurs fois en Europe (surtout en Angleterre) exécuter de la musique par plus de 300 ou 400 personnes:(1) Mais cette musique n'avait été composée, dans le principe, que pour un orchestre ordinaire, de 50 ou 60 musiciens, en y comprenant le chœur. Il est clair que 40 musiciens suffisent pour faire entendre de la musique ainsi conçue, pourvu qu'elle soit exécutée dans un local convenable. Ainsi, une symphonie de Haydn ou de Mozart, rendue par 40 ou par 400 exécutans, restera toujours la même symphonie. Il est même très possible que dans le premier cas elle nous fasse plus de plaisir que dans le second.(2)

On n'a jamais composé de la musique pour un nombre nécessaire de 300 ou de 400 musiciens. Comme cette proposition est éminemment du ressort de la HAUTE COMPOSITION, et qu'elle pourra être réalisée par la suite, nous donnerons ici sur elle des éclaircissemens plus détaillés.

En supposant qu'un compositeur d'un mérite et d'un talent distingués ait à sa disposition seulement le nombre des musiciens suivant, savoir:

60	Violons,	12	Clarinettes,
18	Altos,	12	Haut Bois,
18	Violoncelles,	12	Bassons,
18	Contre-Basses,	6	Paires de timballes,
12	Flûtes,	6	Trombonnes.
12	Cors,	Total, 186 musiciens.	

(1) La dernière fête musicale de ce genre a eu lieu dans la cathédrale d'YORCK en 1823; le nombre des exécutans était de près de 450.

(2) Une statue de quatre pieds peut plaire et flatter l'oeil plus que le même modèle exécuté en colosse de 40 ou 50 pieds.

Il pourrait varier ses effets de la manière suivante, en employant 1° des parties déterminées (plus ou moins fortes) de la masse totale; 2° Seulement la masse des instrumens à cordes; 3° Seulement la masse des instrumens à vent; 4° Les 60 violons ou seulement les altos avec les violoncelles et les contrebasses; 5° Les 12 flûtes, ou les 12 hautbois, ou les 12 clarinettes, ou les 12 cors, ou les 12 bassons, ou les 6 trombonnes. En accordant chaque paire de timballes d'une manière particulière, il peut les employer isolément, produire toute sorte d'accords et conséquemment de l'harmonie; 6° toute la masse réunie.

En outre, le compositeur peut faire mille autres combinaisons dans lesquelles il a à sa disposition toutes les ressources possibles de l'harmonie. Il peut encore ajouter des choeurs à l'orchestre ainsi composé, ce qui multiplie les chances, les ressources et les combinaisons. Nous nous réservons de réaliser par la suite cette proposition.

8.

La quantité d'instrumens, et les grandes ressources d'exécution qui sont à notre disposition, offrent aux compositeurs des combinaisons neuves et le moyen de produire des effets grands et inattendus. Souvent un seul instrument, qui ne joue qu'un rôle très secondaire dans l'orchestre, peut le servir efficacement s'il sait en tirer parti avec adresse. Nous donnerons ici un exemple qui peut servir à d'autres du même genre. Le célèbre poëte allemand SCHILLER fit une ode lyrique, intitulée L'HARMONIE des sphères, qui commence par ces vers:

Horch wie orgelt, wie braust die Aeolsharfe der Schöpfung!

Droben und drunten und rings tönet ihr bebendes Gold.

En voici la traduction littérale:

Ecoutez!.. comme la harpe Eolienne de la création résonne et frémit! au dessus, au dessous, partout vibrent ses cordes argentées.

Ce début, très poétique dans la langue allemande, me séduisit. Arrêté sur le moyen de peindre l'effet des sphères roulant dans l'immensité de l'espace, je pensai que je pourrais employer avec fruit un certain nombre de timballes accordées d'une manière différente et faisant continuellement de l'harmonie. Voici le choeur que je composai sur les paroles précédentes; il est accompagné par des instrumens à cordes, et par huit timballes. Chacune est accordée d'une manière différente. Les timballes doivent rendre les huit notes suivantes:

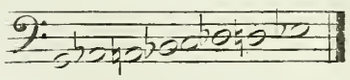

Il y aura quatre tymbaliers. Le premier aura deux tymballes hautes, accordées MI♭ RÉ♮. Le second deux autres tymballes hautes, accordées RÉ♭ UT♮. Le troisième deux tymballes graves, accordées SI♭ LA♮. Le quatrième deux tymballes graves, accordées LA♭ SOL.

Le nombre nécessaire de musiciens pour ce morceau est approximativement le suivant:

6	Premiers violons,	5	Premiers sopranos,
6	Seconds violons,	5	Seconds sopranos,
6	Troisièmes violons,	5	Premiers contre-altos,
6	Altos,	5	Seconds contre-altos,
4	Premiers violoncelles,	5	Premiers tenors,
4	Seconds violoncelles,	5	Seconds tenors,
6	Contre-basses,	5	Premiers basses-tailles,
4	Paires de tymballes,	5	Secondes basses-tailles.

Total, 82 musiciens.

Allegro ♩=112 M.

Timpani.

Violino 1º

Violino 2º

Violino 3º

Alto.

Violoncello 1º

Violoncello 2º

PRIMO. CORO. Duo. Soprani. Duo. Alti.

SECONDO. CORO. Duo. Tenori. Duo. Bassi.

Contra Bassi.

P

P

P

P

FP

FP

Fz

Fz

Col Violino 1°

Col Violino 1° al 8va

Col Basso

Col Basso

Col Basso

Fz

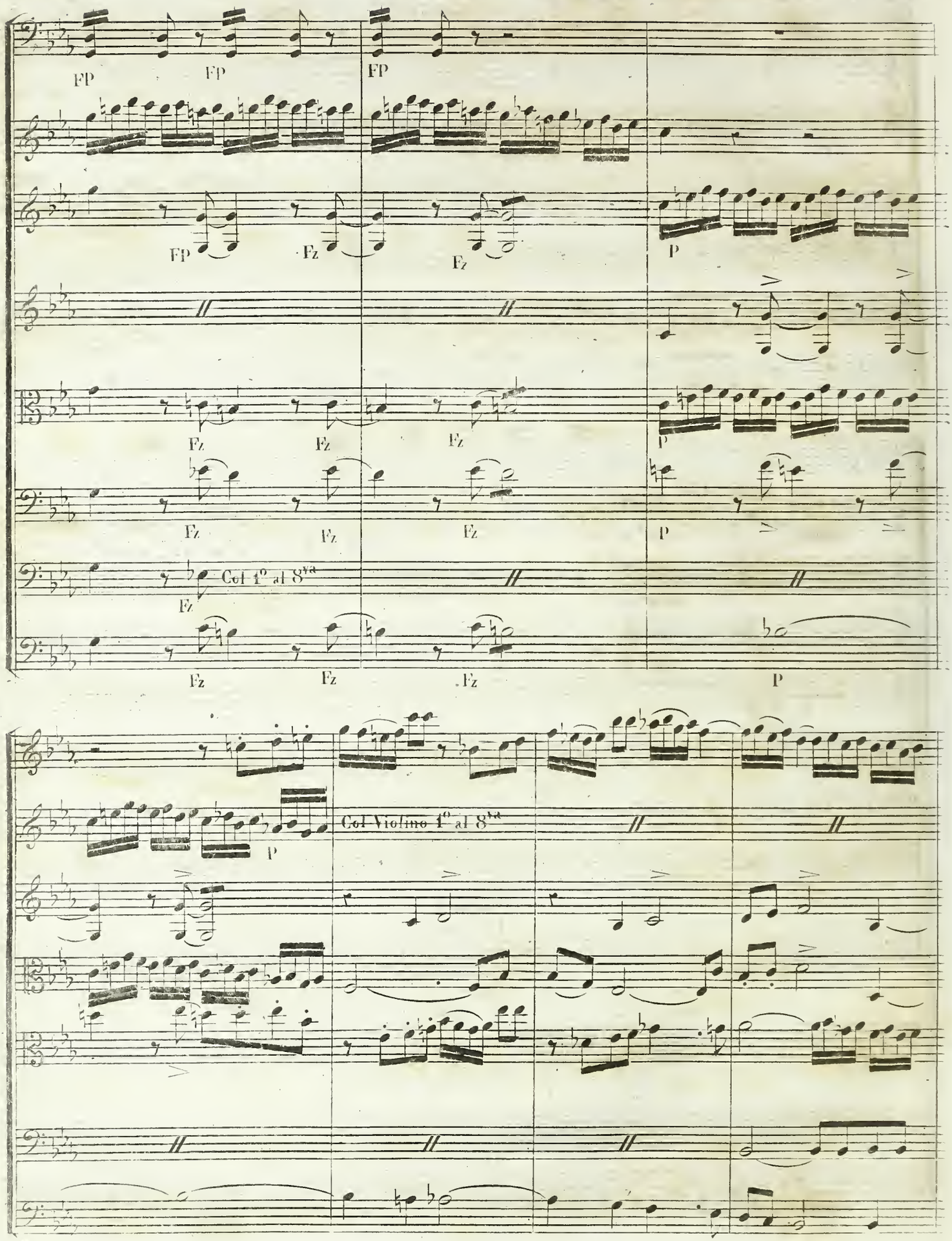
FP
FP
FP
FP
Fz
Fz
P
Fz
Fz
Fz
P
Fz
Fz
Fz
P
Col 1° al 8va
Fz
Fz
Fz
Fz
P
P
Col Violino 1° al 8va

Cres.

F

Col Violino 1° al 8va

Col Basso.

Col Basso.

Col Basso.

F

F

Cres.

P

Calando.

P

P

Calando.

P

Col Bassi

Col Bassi

Horch!

Horch!

Horch!

Horch!

Calando.

P

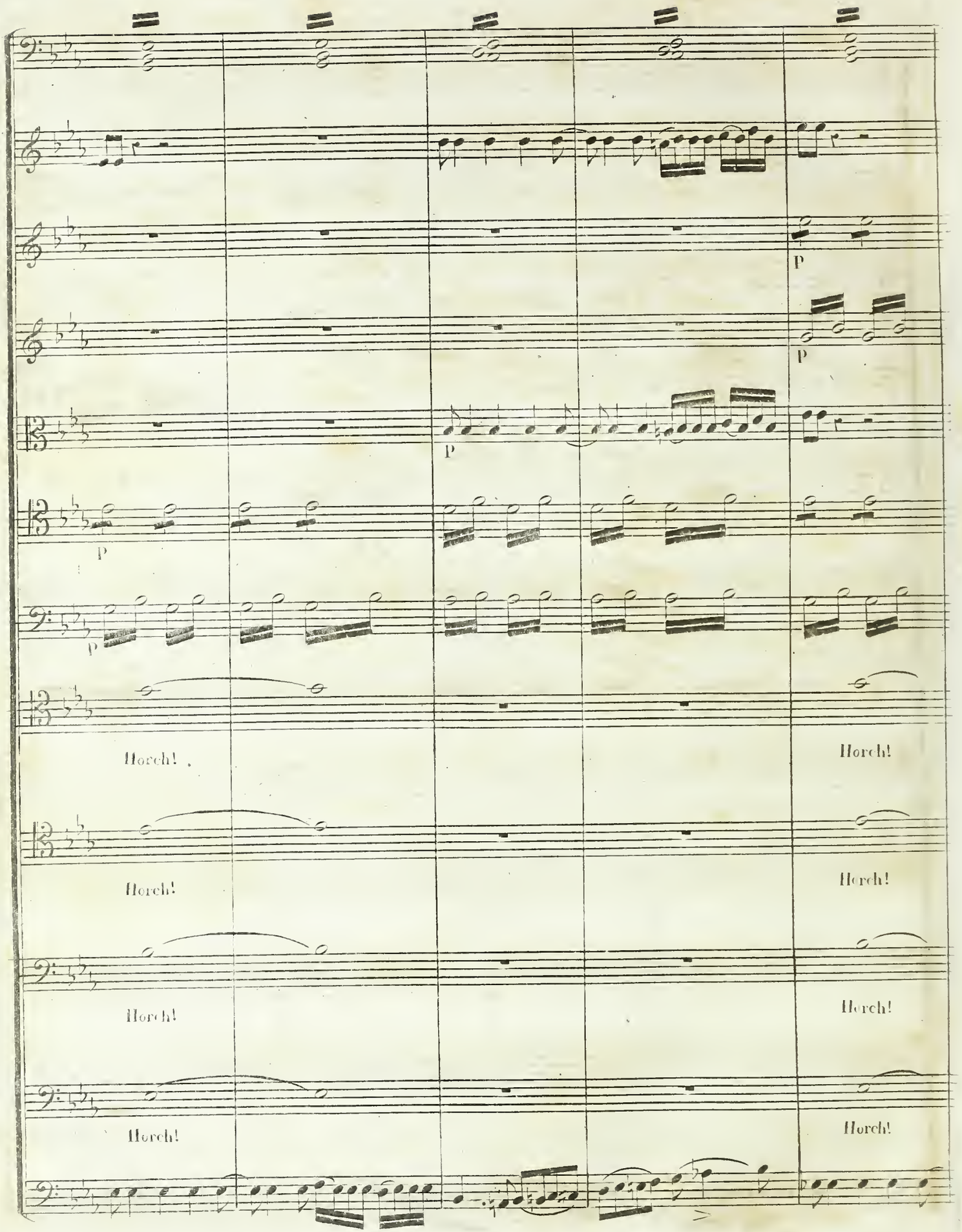
p
p
p
p
p
p
Horch!
Horch!
Horch!
Horch!
Horch!
Horch!
Horch!
Horch!

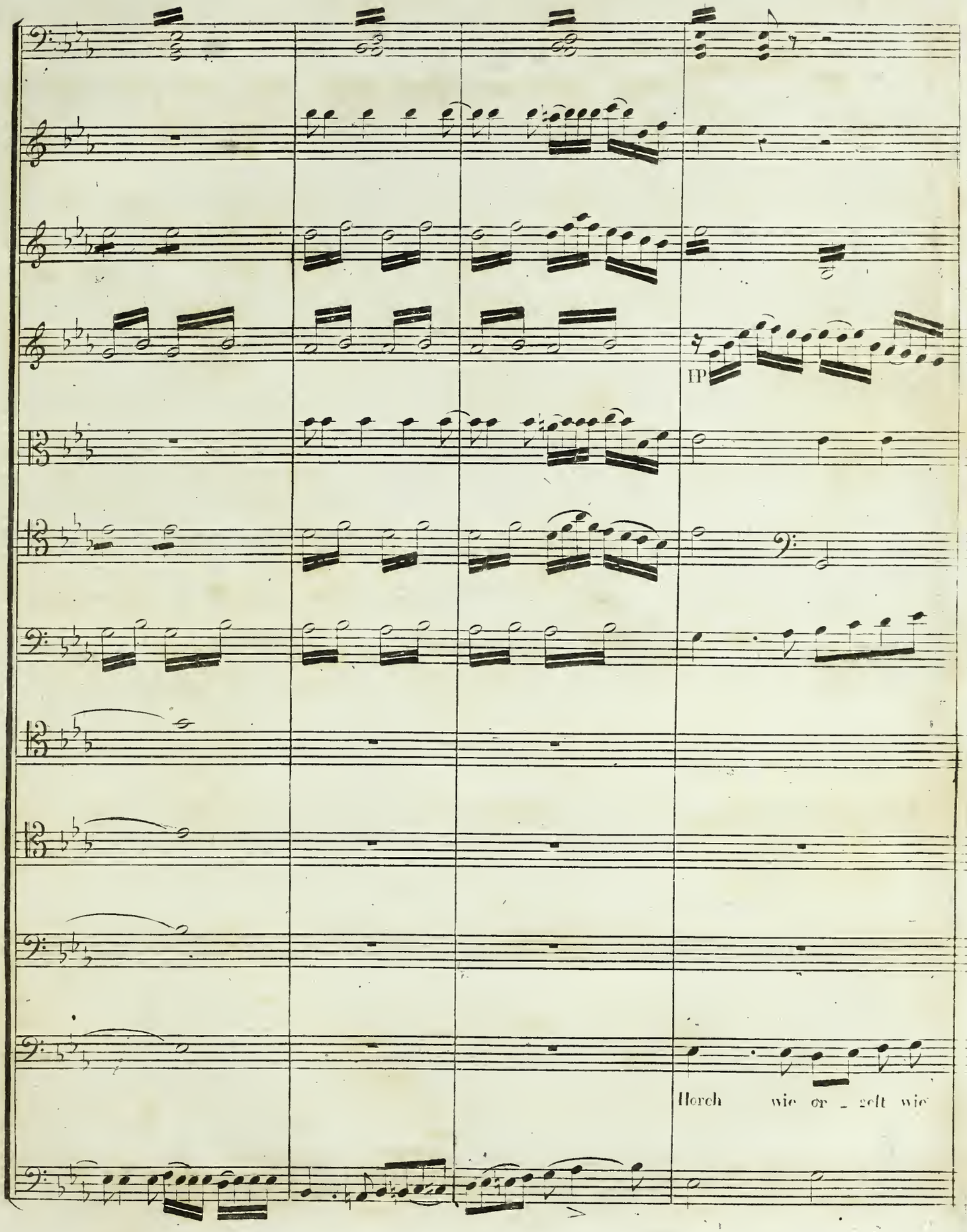
IP
Horch wie or _ gelt wie

FP

Col Violino 1° al 8vo

Cres

Cres

Col Basso.

Col Basso.

brausst die Ae - ols Har - - fe der scöp - fung horch wie

Cres

Cres

F

F

2°

Horch wie or - gelt wie brausst die Ae - ols Har - - fe der

or - - - gelt wie brausst - - - - - - - - - - - -

Cres

F

P Cres. F

Cres. F

P F

Cres. F

tr

tr Col 1° //

Horch wie orgelt wie brausst die Ae - ols , Har - fe der scöpfung Horch wie

schöpfung Horch wie or - - - gelt wie brausst die Ae - - - ols

- - - - - - - - - - - - - - - - - die

P Cres. F

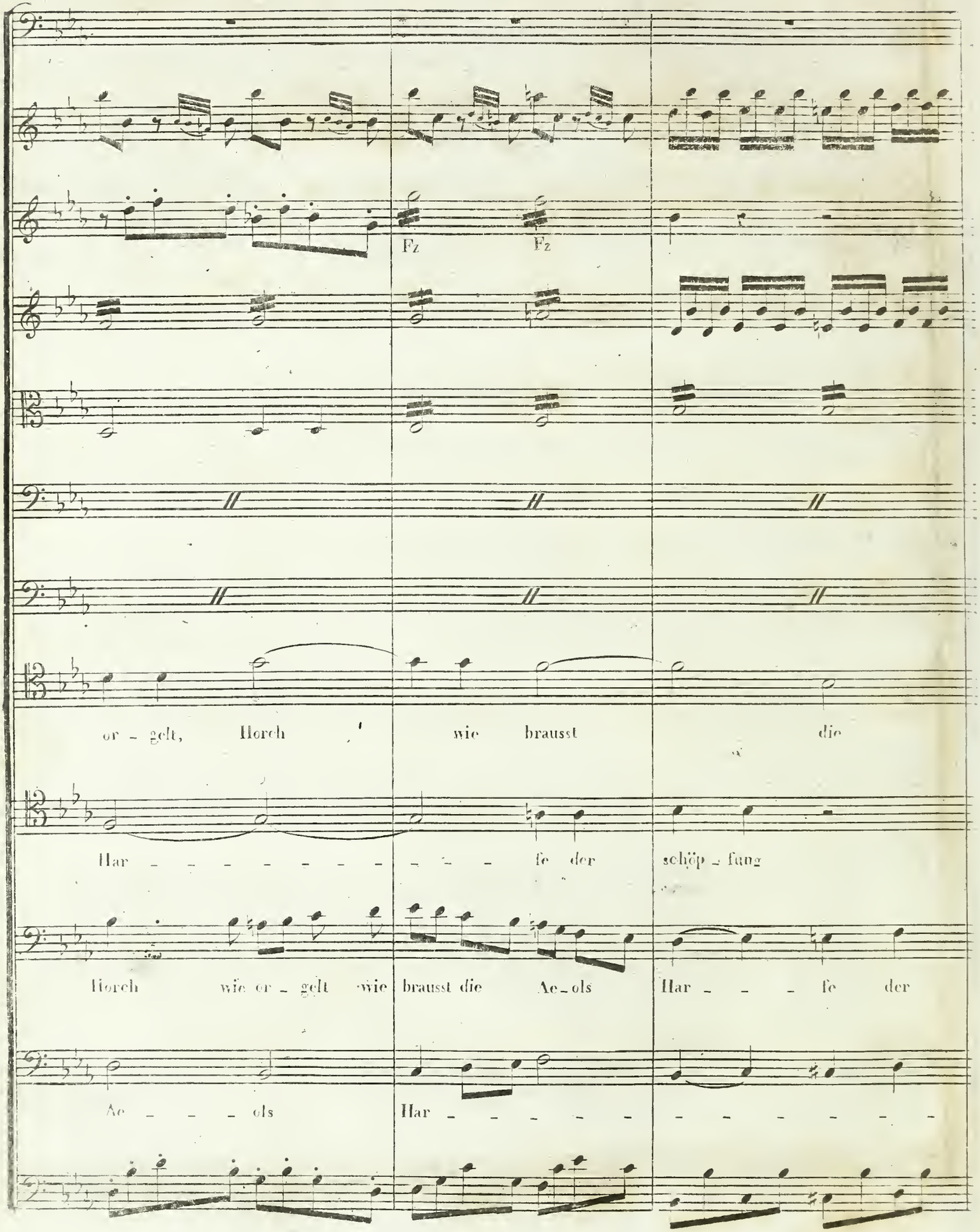
Fz
Fz
or - gelt, Horch wie brausst die
Har - - - - - - - - - - - fe der schöp - fung
Horch wie or - gelt wie brausst die Ae - ols Har - - - fe der
Ae - - - ols Har - - - - - - - - - - -

P

P Fz Fz Cres.

PP

P Fz Cres.

P Fz

Horch!

Horch!

Horch!

Horch!

Ae - - - ols Har - - - fe der

Horch wie or - gelt wie brausst die Ae - ols Har - - fe der

schöp - fung Horch wie or - - - - gelt wie brausst - - - -

- - - - - - - - - fe der schöp - fung

P Fz Cres.

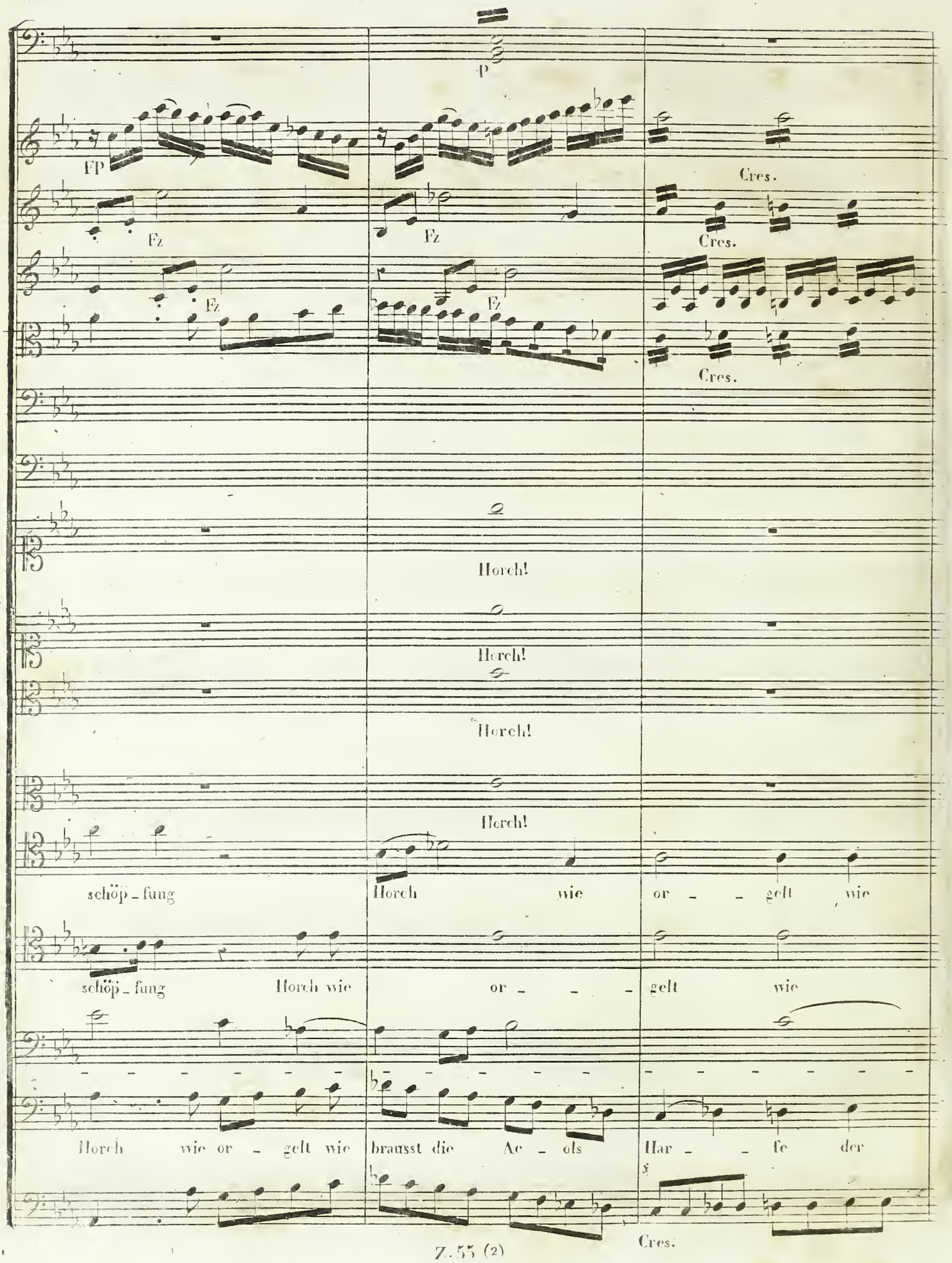
P
FP
Fz
Fz
Fz
Fz
Cres.
Cres.
Cres.
Horch!
Horch!
Horch!
Horch!
schöp - fung
Horch wie or - - gelt wie
schöp - fung Horch wie or - - - gelt wie
Horch wie or - gelt wie brausst die Ae - ols Har - - fe der
Cres.

Fz F

Fz

Fz

Fz Col Basso

brausst die Ae - ols Har - fe der

brausst die Ae - ols Har - fe der schöp - fung

die Ae - ols Har - fe der schöp - fung

schöpfung Horch wie or - gelt Horch wie or - gelt Horch wie brausst die

Fz Fz

Fz

Fz

Col 1° al 8va

tr

Fz

Col Basso

tr

Col 1°

Col Basso

Horch!

Horch!

Horch!

Horch!

schöpfung, Horch! - - - - - Horch! - - - - - -

Horch Horch Horch - - - - - - -

Horch wie er - gelt wie brausst die Ae - ols Har - fe der schöp -

Ae - ols Har - fe der schöp - - - - -

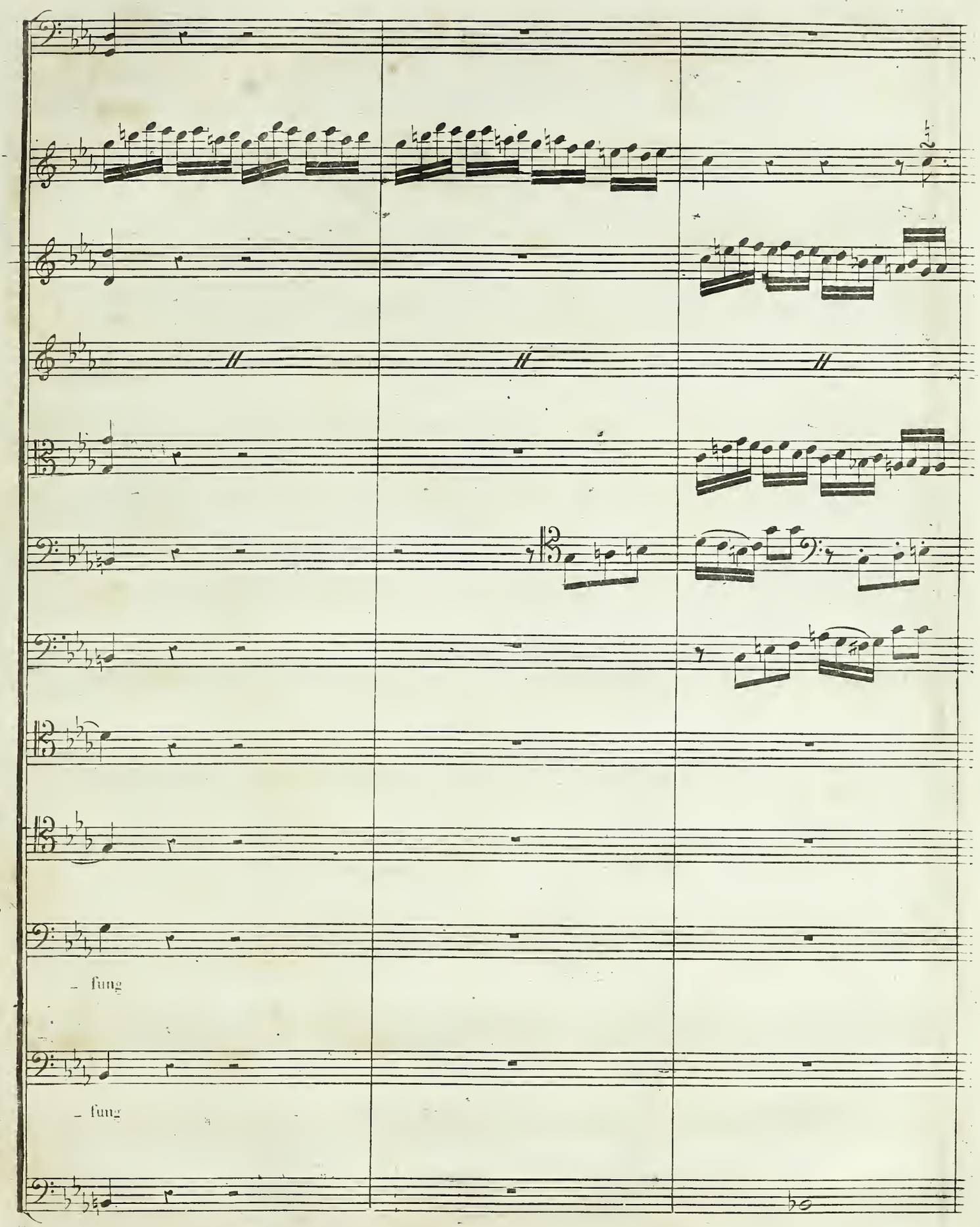
– fung
– fung

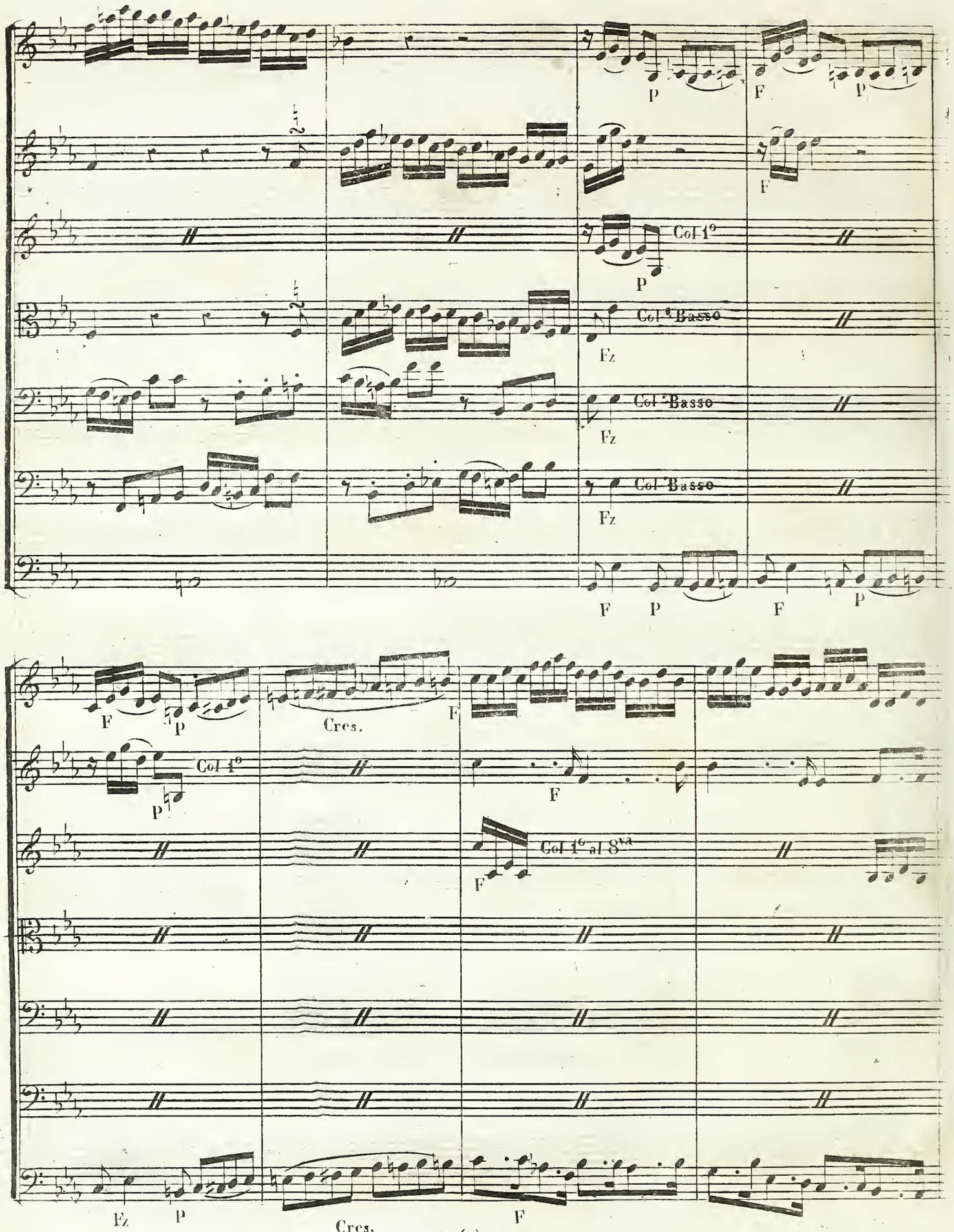
P
F
P
F
Col 1°
P
Col 1° Basso
Fz
Col Basso
Fz
Col Basso
Fz
F
P
F
P
F
P
Cres.
F
Col 1°
P
F
Col 1° al 8va
F
Fz
P
Cres.
F

p

F Fz p

F Fz p Col 1°

F F Col 1°

F Fz p

F Col Basso

F Col Basso

1° Horch wie or - gelt wie brausst die Ae - ols Har - fe der schöp - fung Horch wie

1° Dro - - ben und drunten und rings tönet ihr be - - - -

p

Cres. F

F P F

F P F

F P F

Col Violoncello 1° F P F

P Col Basso F

Col 1° P Col Basso F

or _ _ gelt wie brausst _ _ _ _ _ _

Horch wie or _ gelt wie brausst die Ae _ ols Har _ fe der schöp _ fung Horch wie

1°

Horch wie orgelt wie

_ _ _ ben _ des Gold Droben und drun _ ten und rings

Dro _ _ _ ben und drun _ ten und rings tönet ihr he _ _

Dro _ _

P F

Fz

mF

Fz

P Cres. mF

Fz

P Cres. Col Violino 1° al 8va

Fz Cres. mF

– – – – – – – – – – – – die Ae – –

brausst die Ae – ols Har – fe der schöp – –

brausst die Ae – ols Har – – fe der schöp – fung Horch wie

tö – – – – – – – – – – – – net ihr

– – – – – – – – – – – – – – – – – –

– – ben und drunten und rings tö – – net ihr

Fz p Cres. mF

Cres.

Cres.

– – ols Har – – fe der schoß – –

– – fung

or – – gelt wie brausst die Ae – – ols

Horch wie or – gelt wie brausst die Ae – ols Har – – fe der

be – – – ben – – – des Gold

Dro – – – ben und drun – ten und rings

– – – – – – – – – – – – ben – des

be – – ben – des Gold tö – – – – net ihr

Cres.

mF Cres.

Col 1° ad 8va

mF Cres.

Col Basso

Col 1°

fung Horch wie or - - gelt wie

Horch wie or - gelt wie brausst die Ae - ols Har - - fe der

Har - - - - - - - fe der schöp - fung

schöp - fung Horch wie or - - - - - - gelt wie

dro - - - ben und drun - ten und rings

tö - - - - - - - - - - - - net ihr

Gold rings tö - net ihr be - - ben - des

be - - ben - des Gold ihr be - - ben - des

Cres.

mF

mF

Col Basso

brausst – – – – – – die Ae – ols Har –

schöp – fung Horch brausst die Ae – ols

Horch wie or – gelt wie brausst die Ae – ols Har – –

brausst die Ae – – ols

tö – – – – – – – net ihr

be – – – – – – – – – – – – –

Gold dro – – – ben und drun – ten und rings – – – –

Gold dro – ben und drun – – ten und rings tö – – net ihr

mF

Fz

Violino 1° et Viol 2°.

Il 2° all 8va.

V° 1°

V° 2°

F

Fz

Cres

Cres

Col 1°

Col 1° al 8va

fe der schöp - - fung

Har fe der schöp - - - - fung

fe der schöp - - - - fung

Har - fe der schöp - - - fung

be - - - - - ben - des Gold

- - - - - - ben - des Gold

tö - - net ihr be - ben - des Gold

be - - - ben - des Gold

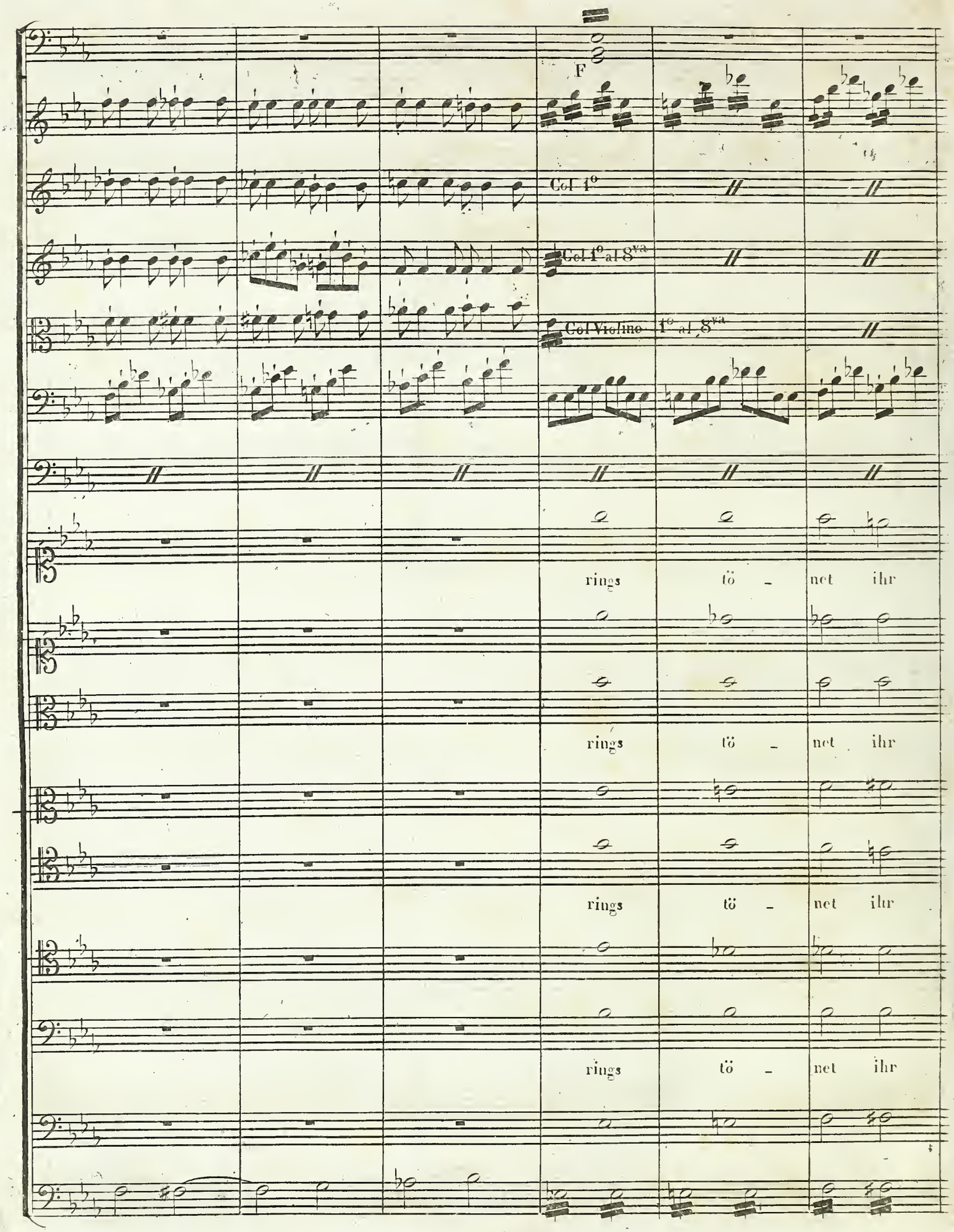
F
Col 1°
Col 1° al 8va
Col Violino 1° al 8va
rings tö - net ihr
rings tö - net ihr
rings tö - net ihr
rings tö - net ihr

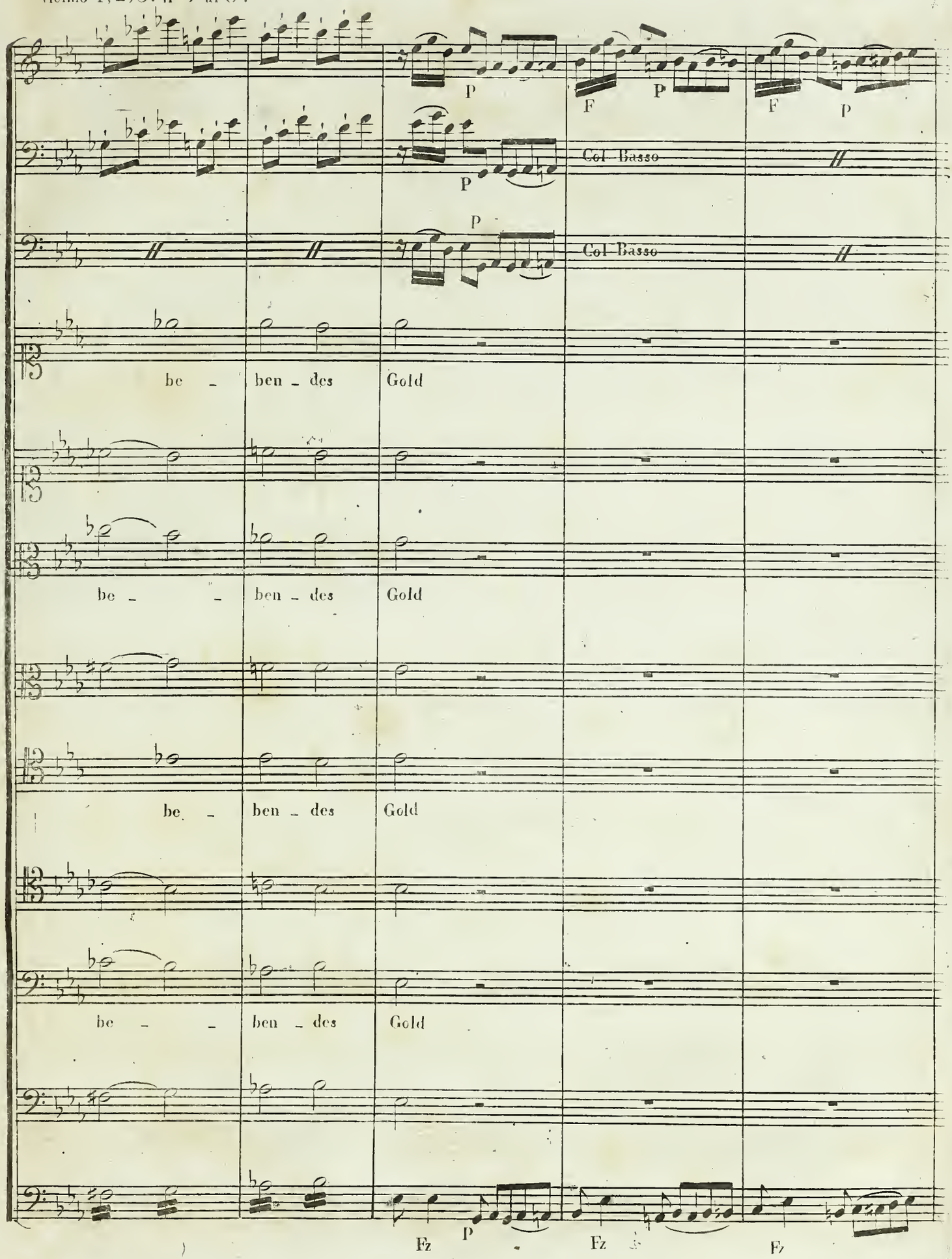
p
F
p
F
p
p
Col Basso
p
Col Basso
be - ben - des Gold
be - ben - des Gold
be - ben - des Gold
be - ben - des Gold
Fz
p
Fz
Fz

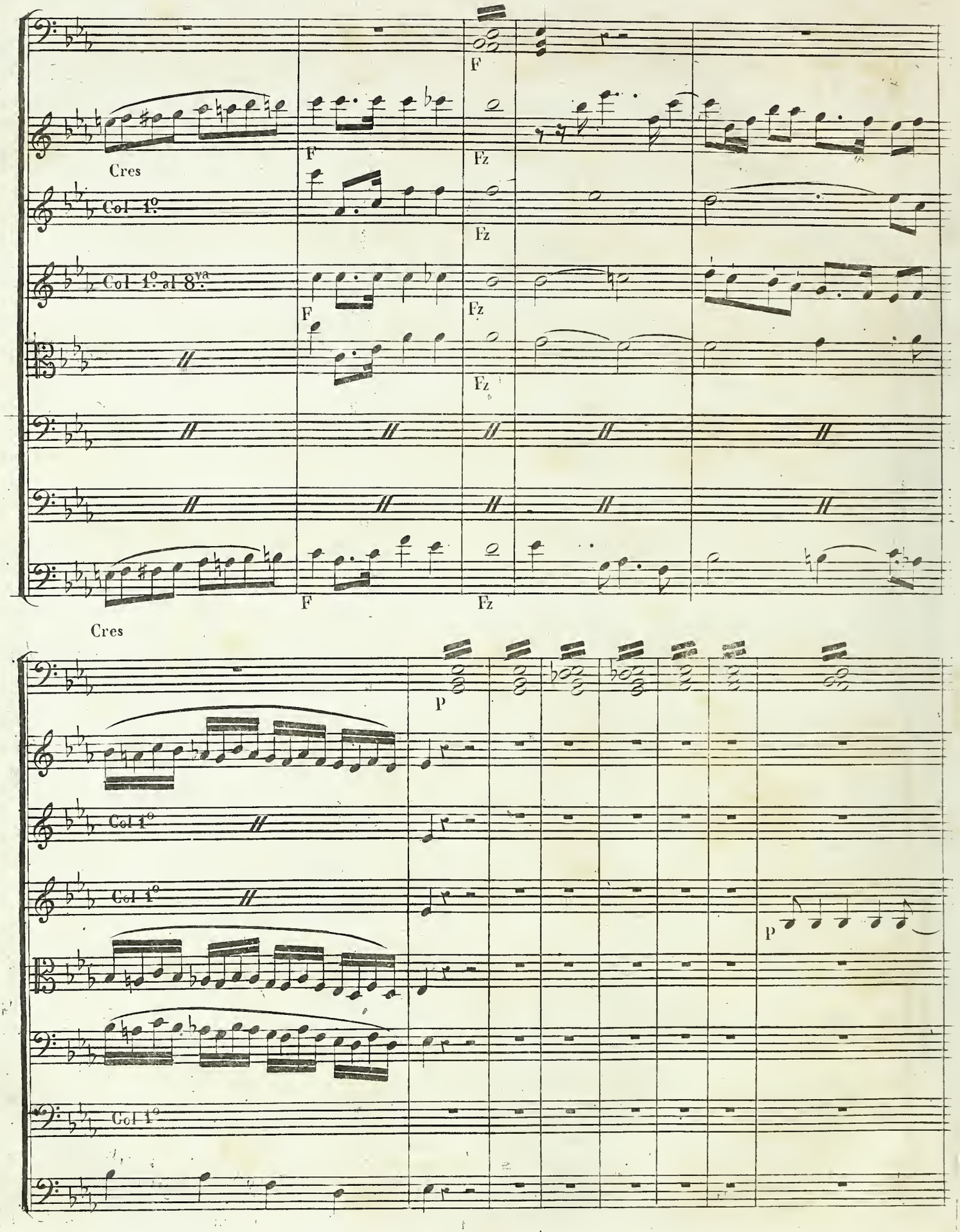
F
Cres
F
Fz
Col 1.º
Fz
Col 1.º al 8.va
F
Fz
Fz
F
Fz
Cres
P
Col 1.º
Col 1.º
P
Col 1.º

p

p

p

p

p

pp

pp

pizziccato.

Voici de quelle manière on peut distribuer les huit tymballes du choeur précédent entre les quatre personnes destinées à les blouser.

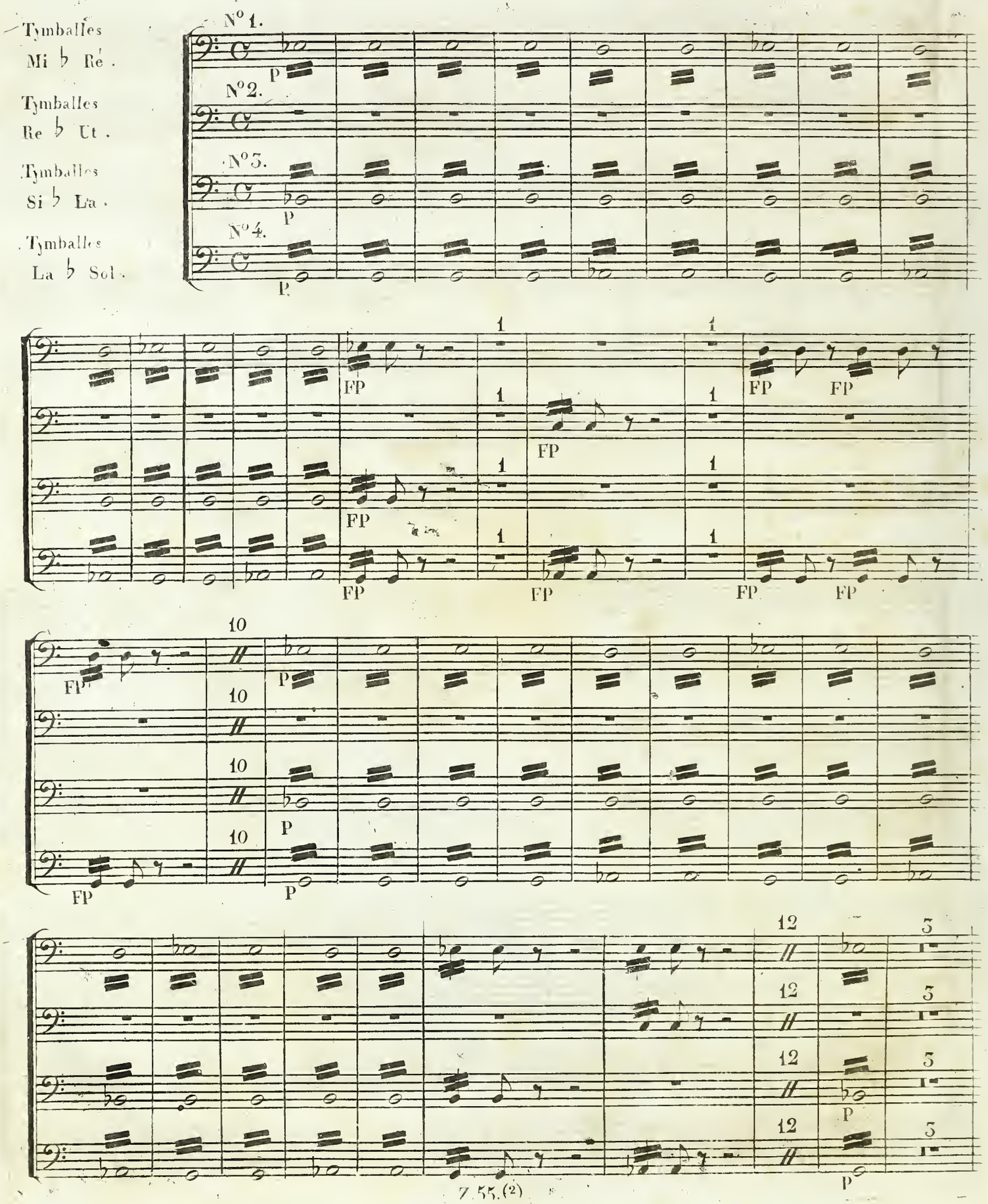

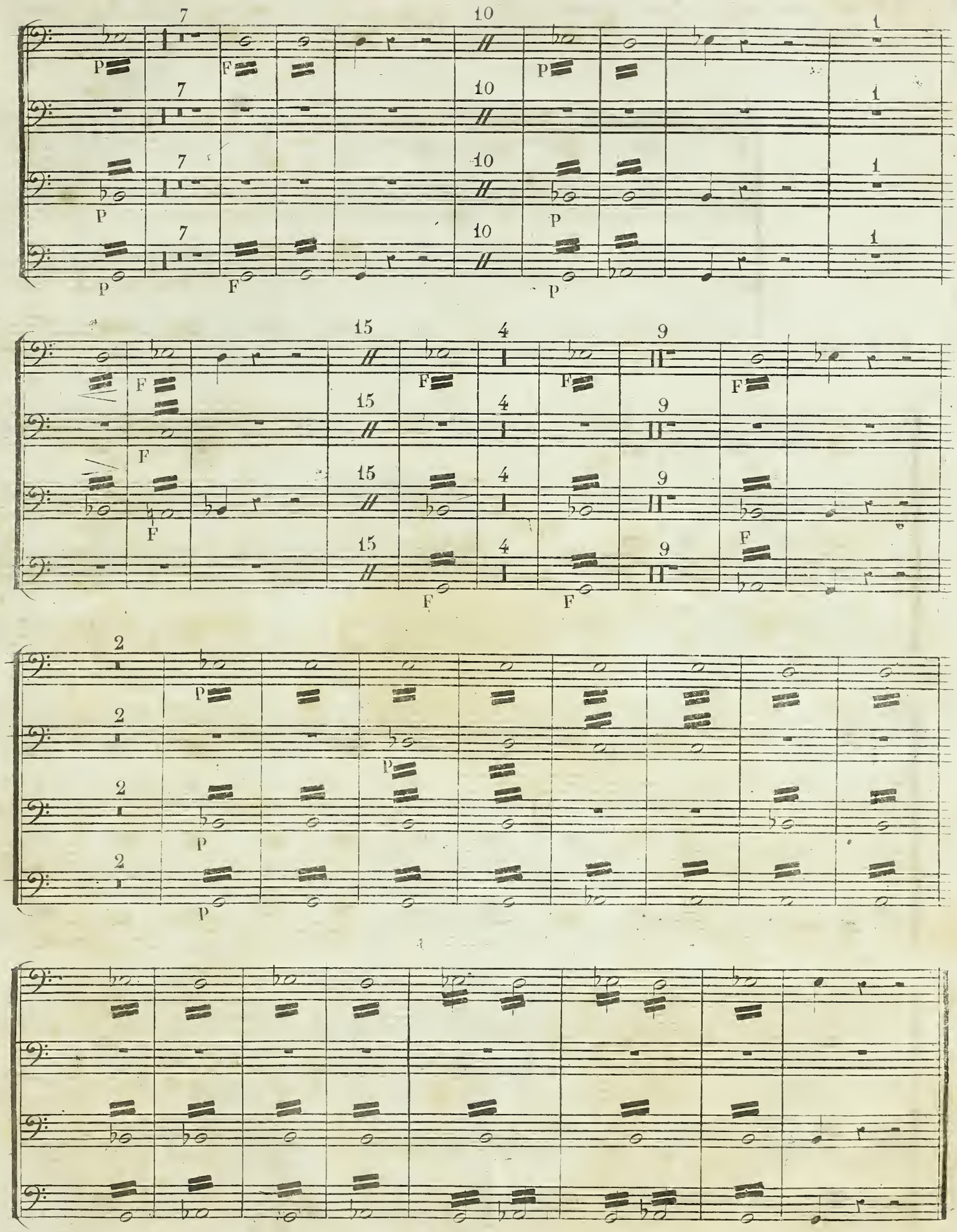
7
10
1
P
F
15
4
9
2

TABLE DES MATIÈRES

CONTENUES DANS LE SECOND VOLUME DU TRAITÉ DE HAUTE COMPOSITION.

Livre quatrième.

De la fugue ..... Pages 1

Tableau comparatif de la fugue ancienne et de la fugue moderne ..... idem

I Du sujet de fugue 7

II De la réponse du sujet ..... id:

III De la matière principale dont la fugue se compose 16

1. Du stretto ..... id:

2. Des imitations dans la fugue 21

3. Du développement partiel du sujet 22

IV De l'ordre que l'on doit observer en employant la matière dont la fugue se compose, ou de la fugue proprement dite 25

1. Des modulations ..... id:

2. De l'exposition de la fugue 26

3. Du mouvement que l'on doit entretenir entre les parties 28

4. Des épisodes 29

5. Différentes manières d'employer les strettos et les imitations 30

6. Des pauses qui doivent précéder le sujet et la réponse dans le courant de la fugue. 32

7. Du canon dans la fugue ..... id:

8. De la pédale dans la fugue ..... id:

9. De la conclusion de la fugue 33

10. De l'unité et de la variété dans la fugue ..... id:

V Analyse des fugues simples à deux, à trois et à quatre parties 35

Notice sur ce que l'on appelait jadis FUGUE DU TON, FUGUE RÉELLE et FUGUE D'IMITATION 53

VI Des fugues à plus d'un sujet 56

1. De la fugue double ..... id:

2. De la fugue en contre-point à la dixième 72

3. De la fugue à la douzième 77

4. De la fugue à trois sujets 82

5. De la fugue à plus de trois sujets 97

Livre cinquième.

I De la fugue en augmentation et de la fugue en diminution 127

II De la fugue par mouvement contraire ..... p. 130
III De la fugue accompagnée par l'orchestre 132
Première manière ..... id
Deuxième manière ..... id
Troisième manière 150
Quatrième manière ..... id:
Cinquième manière 168
IV De la fugue à trois octaves ..... id:
V De la fugue instrumentale accompagnant les voix 182
VI Du plain-chant accompagné par une fugue instrumentale 212
VII De la manière de mettre les paroles sous une fugue vocale ou de la parodie de la fugue 221
Observations sur la fugue en général 222
Plan d'une fugue phrasée ..... id:
VIII Du genre fugué 233
1. Employé dans la musique théâtrale ..... id:
2. Dans la musique d'église ..... id:
3. Dans la musique instrumentale ..... id:

Livre sixième.

De l'art de tirer parti de ses idées ou de les développer 234
I Des idées musicales ..... id:
II De la création des idées musicales 235
III De l'exposition des idées 236
IV Sur le développement des idées musicales en général 240
Sur les coupes ou cadres des morceaux de musique qui sont le plus avantageux au développement des idées 296
1. De la grande coupe binaire ..... id:
2. De la grande coupe ternaire 300
3. Coupe du rondeau 301
4. De la coupe libre ou coupe de fantaisie 303
5. Coupe des variations ..... id:
6. De la coupe du menuet 311
VI De l'introduction et du prélude ..... 320 et 321
VII Réflexions sur l'état actuel de la musique en Europe 328
VIII Discussions sur différens points qui n'ont pas encore été traités ..... id:

781.6 R348T v.2 48253